

---

Bogotá D.C., 29 de julio de 2022

Doctora  
Judith Esperanza Gomez  
Experto código G3 grado 05 control interno  
Agencia Nacional de Contratación Pública – Colombia Compra Eficiente-  
Ciudad

**Asunto:** Remisión Informe de Gestión de Secretaria General

Respetada Doctora Judith,

A través de la presente comunicación y en cumplimiento de lo dispuesto por la Ley 951 de 2005, me permito remitir para su conocimiento el informe final de mi gestión como Secretaria General de la Agencia Nacional de Contratación Pública -Colombia Compra Eficiente-, periodo comprendido entre 05 de junio 2019 a 11 de julio 2022.

Cordialmente,



CLAUDIA XIMENA LÓPEZ PAREJA  
FUNCIONARIO SALIENTE RESPONSABLE



Anexo: Informe en 109 folios

---

Bogotá D.C., 29 de julio de 2022

Doctor  
Mauro Palta Cerón  
Secretario General (Encargado)  
Agencia Nacional de Contratación Pública – Colombia Compra Eficiente-  
Ciudad

**Asunto:** Remisión Informe de Gestión de Secretaria General

Respetado Doctor Mauro,

A través de la presente comunicación y en cumplimiento de lo dispuesto por la Ley 951 de 2005, me permito remitir para su conocimiento el informe final de mi gestión como Secretaria General de la Agencia Nacional de Contratación Pública -Colombia Compra Eficiente-, periodo comprendido entre 05 de junio 2019 a 11 de julio 2022.

Cordialmente,



CLAUDIA XIMENA LÓPEZ PAREJA  
FUNCIONARIO SALIENTE RESPONSABLE

Anexo: Informe en 109 folios

RECIBIDO  
JULIO-29-2022

# ACTA DE ENTREGA - INFORME DE GESTIÓN

LEY 591 DE 2005

CLAUDIA XIMENA LÓPEZ PAREJA

SECRETARIA GENERAL

Agencia Nacional de Contratación Pública –Colombia Compra Eficiente-  
05 de junio de 2019 – 11 de julio 2022

Bogotá D.C.  
julio de 2022



**Colombia Compra Eficiente**

Tel. (+57 1)7956600 • Carrera 7 No. 26 - 20 Piso 17 • Bogotá - Colombia



[www.colombiacompra.gov.co](http://www.colombiacompra.gov.co)

## 1. INFORMACIÓN GENERAL

<b>NOMBRE DE FUNCIONARIO RESPONSABLE QUE ENTREGA:</b>	<b>Claudia Ximena López Pareja</b>
<b>CARGO:</b>	Secretaría General
<b>ENTIDAD (Razón Social)</b>	Agencia Nacional de Contratación Pública – Colombia Compra Eficiente-
<b>CIUDAD Y FECHA:</b>	Bogotá D.C. 11 de julio de 2022
<b>FECHA DE INICIO DE GESTIÓN:</b>	05 de junio de 2019
<b>CONDICIÓN DE PRESENTACIÓN:</b>	Retiro
<b>FECHA DE RETIRO:</b>	11 de julio de 2022

## 2. RESUMEN EJECUTIVO DE LA GESTIÓN

La Agencia Nacional de Contratación Pública -Colombia Compra Eficiente- fue creada por el Decreto Ley 4170 de 2011 para ejercer las competencias como ente rector en materia de compra pública, y tiene como objetivo desarrollar e impulsar políticas públicas y herramientas, orientadas a la organización y articulación, de los partícipes en el Sistema de Compra Pública, con el fin de lograr una mayor eficiencia, transparencia y optimización de los recursos del Estado.

Para el desarrollo de sus objetivos misionales, el artículo 14 del Decreto Ley 4170 de 2011, la Secretaría General tiene las funciones de dirigir, implementar y coordinar los asuntos, jurídicos, contractuales, de soporte técnico e informático, administrativos, contables y financieros de la Agencia, Asistir a la Dirección en la determinación de las políticas, objetivos y estrategias relacionadas con la administración de la Agencia. Planificar, dirigir y coordinar los procesos relacionados con la administración de bienes y servicios, manejo de recursos y soportes tecnológicos que requiera la Agencia, Dirigir, coordinar, controlar y evaluar las actividades relacionadas con la adquisición, almacenamiento, custodia, distribución e inventarios de los elementos, equipos y demás bienes necesarios para el funcionamiento de la Agencia, velando porque se cumplan las normas vigentes sobre la materia. Entre otras acciones, propias de la administración de la entidad.

Mediante la Resolución 1832 de 2019 fui designada como Secretaría General de Agencia código E6 grado 04 de la Agencia Nacional de Contratación Pública -Colombia Compra Eficiente-, cargo del cual tomé posesión el día 05 de junio de 2019 ante el señor Director., como lo consta el acta de posesión N° 148.

Asumí el cargo de Secretaría General con la gran responsabilidad de liderar los siete (7) procesos trabajo de la secretaría, i) proceso gestión de talento humano, ii) proceso gestión administrativa; iii) proceso gestión financiera; iv) proceso gestión jurídica; v) proceso gestión contractual; vi) proceso atención al ciudadano; vii) proceso gestión documental.



Gracias a las gestiones adelantadas en la Secretaría General, la Agencia Nacional de Contratación Pública -Colombia Compra Eficiente- ha contribuido significativamente con el desarrollo de los propósitos, la transparencia y eficiencia de la entidad.

A continuación, se describe la gestión alcanzada en el periodo 2019 – 2022 a partir de cada uno de sus procesos administrativos.

### **3. GESTIÓN DEL TALENTO HUMANO**

En cumplimiento del Plan de Acción de la ANPCCE y Decreto 612 de 2018 “por el cual se fijan directrices para la integración de los planes institucionales y estratégicos al Plan de Acción por parte de las entidades del Estado”, desde la Secretaría General anualmente se estructuran, socializan e implementan los planes enmarcados al proceso de gestión de talento humano: Plan Anual de Vacantes, Plan de Previsión de Recursos Humanos, Plan Estratégico de Talento Humano, Plan Institucional de Capacitación, Plan de Bienestar Social e Incentivos y Plan de Seguridad y Salud en el Trabajo.

#### **3.1. Plan estratégico de Talento humano PETH**

La Agencia Nacional de Contratación Pública -Colombia Compra Eficiente-, con el fin de fortalecer su política de administración de recursos humanos enfoca el plan estratégico en respuesta al objetivo de Modelo Integrado de Planeación y Gestión [MIPG]: *“Fortalecer el liderazgo y el talento humano bajo los principios de integridad y legalidad, como motores de la generación de resultados de las entidades públicas”*.

El Plan Estratégico de Talento Humano tiene la finalidad de planear, desarrollar y evaluar la Gestión del Talento Humano de la Agencia Nacional de Contratación Pública -Colombia Compra Eficiente-, a través de herramientas que permitan gestionar adecuadamente en todo el ciclo de vida del servidor público [ingreso, desarrollo y retiro], de acuerdo con las prioridades estratégicas de la entidad y las normas que rigen en materia de personal, que permitan el logro de los objetivos institucionales, en el marco de las rutas que integran el talento Humano en MIPG, siendo publicado el documento en la página de la entidad en el siguiente enlace: <https://www.colombiacompra.gov.co/content/plan-estrategico-de-talento-humano>

#### **3.2. Plan de Bienestar Social e Incentivos Institucionales**

El Programa de Bienestar Social e Incentivos tiene por objeto mejorar la calidad de vida laboral de los servidores públicos de la entidad y su desempeño laboral, propiciando el mejoramiento del clima laboral de la Agencia Nacional de Contratación Pública Colombia - Compra Eficiente-, generando espacios de esparcimiento a través de acciones dirigidas en cuatro ámbitos del individuo: (i) personal; (ii) profesional; (iii) familiar; y (iv) social, para lo cual se diseñó el Plan, siendo publicado en la página web de la entidad en el siguiente enlace: <https://www.colombiacompra.gov.co/transparencia/plan-de-bienestar-social-e-incentivos>

El plan de bienestar social e incentivos incluye actividades enfocadas en cinco ejes:

**EJE 1: Equilibrio psicosocial:** Enfoca acciones de factores intralaborales, extralaborales, equilibrio entre la vida personal, laboral y familiar y la calidad de vida laboral” (DAFP, s.f.), enfocado en factores psicosociales, equilibrio entre la vida laborales y familiar y calidad de vida laboral.

**EJE 2: Salud mental:** Enfocado hacia la salud mental como el estado de bienestar con el que los servidores realizan sus actividades y son capaces de hacer frente al estrés normal de la vida, trabajando de forma productiva y contribuyendo a la comunidad. Asimismo, incluye hábitos de vida saludables relacionados con: mantener la actividad física, nutrición saludable, prevención del consumo de tabaco y alcohol, lavado de manos, peso saludable, salud bucal, visual y auditiva, entre otros” (DAFP, s.f.).

**EJE 3: Convivencia social:** Acciones a implementar relacionadas con inclusión, diversidad, equidad y representatividad.

**EJE 4: Alianzas interinstitucionales:** Enfocado hacia establecer alianzas interinstitucionales, abordando los componentes: coordinación interinstitucional y fomento de buenas prácticas.

**EJE 5: Transformación digital:** Enfocado al reto inmediato de transformación de las entidades públicas hacia organizaciones inteligentes, aplicando tecnología, datos y nuevas necesidades que trascienden barreras físicas y conectan al mundo. Lo anterior es relevante para la búsqueda del bienestar de los servidores públicos, si se aplican las tecnologías como un instrumento.

A continuación, se detallan el número de actividades realizadas para las vigencias:

Tabla 1. Acciones de plan de bienestar por año 2019 – 2022.

VIGENCIA	ACTIVIDADES REALIZADAS
2019	Se desarrollaron en total <b>29</b> actividades de bienestar  Actividades recreativas / sociales: 13 Actividades deportivas: 2 Actividades culturales: 2 Voluntariado: 1 Clima organizacional: 5 Incentivos: 6
2020	Se desarrollaron en total <b>28</b> actividades de bienestar  Equilibrio psicosocial: 20 Actividades Informativas de Bienestar: 3 Educación Formal: 1 Actividades de Responsabilidad Social: 3
2021	Se desarrollaron en total <b>45</b> actividades de bienestar  Equilibrio psicosocial: 33

	Salud mental: 3 Convivencia social: 2 Alianzas interinstitucionales: 5 Transformación digital: 2
2022	Se desarrollaron hasta la fecha <b>34</b> actividades:  Equilibrio psicosocial: 23 Salud mental: 1 Convivencia social: 1 Alianzas interinstitucionales: 7 Transformación digital: 2

Durante la vigencia 2022 la agencia en cumplimiento del plan de bienestar y junto con la alianza del SENA se ha programado el desarrollo de talleres orientadores enfocados a la adaptación laboral que permitan al funcionario acoplarse a los cambios organizacionales y así mismo brindar un acompañamiento para el retiro asistido de la entidad.

Los talleres han estado enfocados principalmente en temas como: Tips hoja de vida y entrevista, habilidades sociales, resolución de conflictos, comunicación asertiva, negociación, persuasión, atención al usuario, competencias blandas, revolución 4.0 y resiliencia.

### 3.3. Plan Anual de Vacantes

El plan anual de vacantes de la Agencia Nacional de Contratación Pública – Colombia Compra Eficiente tiene como objetivo principal proveer los cargos vacantes de la Planta de Personal recopilando actividades dentro de sí, como lo son definir la forma de provisión de los empleos vacantes, establecer mecanismos que permitan garantizar una provisión adecuada de las vacantes de la planta de personal y tramitar las provisiones de forma que no se afecte la correcta operación de la entidad. Dicho plan se encuentra publicado en la página web de la entidad en el siguiente enlace: <https://www.colombiacompra.gov.co/transparencia/plan-anual-de-vacantes>

### 3.4. Plan de Previsión de Recursos Humanos

El Plan de Previsión de Recursos Humanos de la ANCP-CCE, se enfoca en asegurar que la entidad seleccione y mantenga la cantidad y calidad de recurso humano que se requiere para el logro de los objetivos institucionales de la agencia, siendo publicado en la página de la entidad en el siguiente enlace: <https://www.colombiacompra.gov.co/transparencia/planes>.

Para la vigencia 2022, el Plan Anual de Vacantes y Plan de Previsión de Recursos Humanos quedaron consolidados en un solo documento, aprobado y publicado en el siguiente enlace: [https://www.colombiacompra.gov.co/sites/cce\\_public/files/files\\_2020/cce-gth-pl-05\\_plan\\_anual\\_de\\_vacantes\\_y\\_plan\\_de\\_prevision\\_de\\_recursos\\_humanos\\_2022\\_v02.pdf](https://www.colombiacompra.gov.co/sites/cce_public/files/files_2020/cce-gth-pl-05_plan_anual_de_vacantes_y_plan_de_prevision_de_recursos_humanos_2022_v02.pdf)

### 3.5. Plan Institucional de capacitación

La Secretaría General de la Agencia Nacional de Contratación Pública -Colombia Compra Eficiente- dando cumplimiento a la Ley 909 de 2004, en su Capítulo II, Artículo 15, Literal e, teniendo en cuenta las disposiciones del Plan Nacional de Formación y Capacitación para el Desarrollo y la Profesionalización del servidor público del Departamento Administrativo de la Función Pública – DAFP, formula el Plan Institucional de Capacitación para cada vigencia <https://www.colombiacompra.gov.co/transparencia/plan-institucional-de-capacitacion>

Para su elaboración, atendiendo lo indicado en el Modelo Integrado de Planeación y Gestión MIPG, se parte del entendimiento que el talento humano es el activo más importante con el que cuentan las entidades y que, por lo tanto, las competencias laborales constituyen el eje de la capacitación para el desarrollo de saberes, actitudes, habilidades, destrezas y conocimientos. En este sentido el Plan Institucional de Capacitación se plantea a partir de los lineamientos del Plan Estratégico de Talento Humano, el cual es articulado con el Plan de Acción de la entidad, con el fin de contribuir al logro de los objetivos estratégicos institucionales.

El Plan Institucional de Capacitación estará enfocado en el fortalecimiento y desarrollo de las competencias de los servidores públicos, permitiéndoles mejorar su desempeño y ampliar sus capacidades, las cuales permitirán alcanzar los logros individuales, de su grupo de trabajo y en general de la entidad; incrementando así su nivel de compromiso con respecto a las políticas, principios y valores de la entidad. A continuación, se detallan el número de actividades realizadas para las vigencias:

Tabla 2. Acciones realizadas en PIC 2019 – 2022

VIGENCIA	ACTIVIDADES REALIZADAS
2019	Se desarrollaron en total 52 capacitaciones, clasificadas: Eje1 Gobernanza para la paz: 7 Eje 2 Gestión del Conocimiento en las entidades públicas: 25 Eje 3 creación del valor público: 20
2020	Se desarrollaron en total 57 capacitaciones, clasificadas: Eje1 Gobernanza para la paz: 5 Eje 2 Gestión del conocimiento: 33 Eje 3 creación del valor público: 19
2021	Se desarrollaron en total 79 capacitaciones, clasificadas: Eje 1 Gestión del conocimiento: 2 Eje 2 valor público: 45 Eje 3 Transformación digital: 16 Eje 4 prioridad y ética de lo público: 16
2022	Se desarrollaron a la fecha 50 capacitaciones, clasificadas: Eje 1 Gestión del conocimiento: 5 Eje 2 Valor público: 22 Eje 3 Transformación digital: 12

Durante la vigencia 2020, la Agencia dentro de su compromiso con la capacitación y el desarrollo de competencias de sus funcionarios que redunden en la eficiencia y la eficacia de la administración, brindó el curso de redacción y ortografía con la Pontificia Universidad Javeriana, que aportó herramientas suficientes para lograr una comunicación escrita asertiva. Por otra parte, para los funcionarios de negocios se brindó el curso Design Thinking y para los funcionarios de la Subdirección de EMAE el curso de inteligencia artificial, con la finalidad de afianzar y fortalecer los conocimientos para estas áreas misionales de la Agencia.

Así en la vigencia 2021, la entidad identifica las necesidades de cada área para la construcción del Plan Institucional de Capacitación, se agruparon en los ejes temáticos según las Indicaciones del Departamento Administrativo de la Función Pública. En ese sentido se estableció la necesidad de capacitación, para el eje 1, denominado “Gestión del conocimiento e innovación”, sobre la metodología de Design Thinking como una Herramienta de innovación del servicio en función del cliente interno y externo, mediante el desarrollo de acciones disruptivas y dinámicas en la conceptualización, pilotaje, enfoque y ejecución de proyectos. Siendo así, se realiza el curso con la Universidad del Rosario, dirigido a los miembros y delegados del comité de gestión del conocimiento e innovación de la entidad. Resultado de dicha actividad, se celebró el contrato CCE-251-4H-2021, cuyo objeto es: “Contratar la prestación de servicios profesionales para la realización de un taller de formación sobre el método denominado “Design Thinking” en el marco del plan institucional de capacitación, con el fin de contribuir al fortalecimiento de las habilidades, capacidades y competencias de los servidores de la ANCPCCCE”.

Por otro lado, en medio de la coyuntura provocada el COVID-19, era necesario seguir brindando el acompañamiento y las herramientas necesarias desde Talento Humano en el proceso de adaptación de los nuevos funcionarios de la agencia a través del proceso de inducción, por lo cual se diseñó una estrategia audiovisual con el acompañamiento del grupo de comunicaciones estratégicas, la cual está compuesto por 6 sesiones virtuales y 14 videos en donde se explica el objetivo, metas y marco regulatorio de cada una de las dependencias.

Sin embargo, con la finalidad de seguir con el proceso de adaptación a la entidad de los nuevos colaboradores, en la vigencia 2022 la agencia está adelantando el desarrollo de un espacio virtual con el apoyo del equipo de la plataforma E-learning con el propósito de hacer más dinámica y eficaz la inducción y reinducción.

### 3.6. Plan de Seguridad y Salud en el Trabajo

La Agencia Nacional de Contratación Pública – Colombia Compra Eficiente - para dar cumplimiento a su misionalidad y objetivos institucionales cuenta con una planta de servidores públicos, contratistas y practicantes, por tal motivo es relevante para la entidad establecer estrategias que permitan velar por la salud, seguridad y bienestar de los colaboradores, por lo cual se establece un plan de trabajo de Seguridad y Salud en el Trabajo a través de la evaluación del Sistema de Gestión de la Seguridad y Salud en el Trabajo y de requisitos legales, el diagnóstico de condiciones de salud, la identificación de peligros

valoración de riesgos y determinación de controles, en pro de mantener un ambiente de trabajo seguro y prevenir accidentes y enfermedades laborales en los trabajadores, mediante el control de los peligros y riesgos propios de sus actividades, el desarrollo de actividades de promoción y prevención, la mejora continua, y el cumplimiento a la normatividad vigente de riesgos laborales.

Por ello la Entidad adelanta todas las gestiones requeridas para el cumplimiento de la normatividad legal vigente el seguimiento a su condición de salud a través de las valoraciones medicas ocupacionales , el desarrollo de mecanismos de promoción, prevención y monitoreo de la exposición a factores de riesgo, así como la ejecución de actividades de intervención y prevención de los riesgos como resultado de las actividades de seguimiento dentro de las que se encuentran los informes de condiciones de salud, encuestas de perfil sociodemográfico, reportes de condición de salud resultados de inspección de puestos de trabajo, matriz de identificación de riesgos y peligros de la entidad, siendo así anualmente se estructura, socializa e implementa el plan de Seguridad y Salud en el Trabajo en la agencia. Se encuentran en el siguiente enlace: <https://www.colombiacompra.gov.co/content/plan-de-trabajo-sst>

Con el acompañamiento de la Administradora de Riesgos Laborales se realiza la Evaluación al Sistema de Gestión de Seguridad y Salud en el Trabajo, mediante el formato establecido por el Ministerio de Trabajo en la Resolución 312 de 2019 obteniendo como resultado para las vigencias:

Tabla 3. Resultados evaluación SG-SST

ESTÁNDAR	VALOR EN EL ESTÁNDAR [RES. 312 DE 2019]	RESULTADO DE LA ENTIDAD VIGENCIA 2019	RESULTADO DE LA ENTIDAD VIGENCIA 2020	RESULTADO DE LA ENTIDAD VIGENCIA 2021
Recursos	10%	10%	10%	10%
Gestión integral del Sistema de Gestión de Seguridad y Salud en el Trabajo SG-SST	15%	12%	15%	15%
Gestión de la salud	20%	19%	19%	19%
Gestión de peligros y riesgos	30%	27,5%	30%	30%
Gestión de amenazas	10%	10%	10%	10%
Verificación del SG-SST	5%	3.75%	5%	5%
Mejoramiento	10%	5%	10%	10%
Resultado final	100%	87,25%	99%	99%

**Fuente:** Elaboración propia proceso gestión talento humano

Analizando los datos de trazabilidad de las evaluaciones del sistema se puede evidenciar la evolución en el proceso de mejora continua así: 2018 el 68,5%; 2019 el 87%, 2020 99%, 2021 99%.

De acuerdo con la calificación por el Ministerio de Trabajo, el 99%, es interpretado como aceptable, así mismo conforme a esta evaluación se establecen actividades con el fin de mantener la mejora continua en la implementación del Sistema de Gestión de Seguridad y Salud en el Trabajo la cual se estableció en el plan de trabajo anual del SG-SST.



### 3.7. Sistema información KACTUS-HM

Durante la vigencia 2019, se identificó un factor de riesgo asociado a la generación e histórico del pago de prestaciones económicas de los funcionarios de la agencia, la liquidación se adelantaba en hojas de cálculo del programa Excel, razón por la cual la Secretaría General adelantó los estudios y se contrató desde el 27 de noviembre de 2019 a la firma Digital Ware para la implementación del sistema Kactus HCM (Human Capital Management) especializado en nómina y procesos de gestión humana.

Durante el primer trimestre de 2020, se realizó la liquidación de la nómina de manera paralela, es decir utilizando los dos métodos de liquidación (Excel y Kactus) y se verificó el correcto funcionamiento del programa y a partir de la nómina del mes abril 2020 se usa únicamente el liquidador de nómina de Kactus.

Se implementó el Self Service, como una herramienta de Gestión de Talento Humano, para el uso de los funcionarios con el fin de agilizar los trámites y tener acceso rápido a la información relacionada con solicitud de aprobación de vacaciones, comprobantes de nómina, certificados laborales, certificados de ingresos y retenciones, entre otros relacionados con la Agencia. Este aplicativo se dio a conocer a los funcionarios, en la página principal de la Agencia CCE en la parte inferior se encontrará “Enlaces para empleados” <https://kactus.digitalwaresaas.com.co/selfserviceCCE/>

### 3.8. Estudio de cargas

Teniendo en cuenta que en la vigencia 2021 la planta de personal era insuficiente para atender las necesidades de la entidad con el fin de cumplir su misionalidad, se requirió la contratación para el mes de febrero de 2021, de un estudio de cargas laborales; para tal efecto se suscribieron los contratos CCE-131-4H2021 y CCE-187-4H-2021 con el objeto de prestar los servicios profesionales para la ejecución de las actividades relacionadas con el levantamiento de cargas laborales incluyendo las actividades de recolección, clasificación y consolidación de documentos para actualizar y validar el estudio técnico de ampliación de la planta de personal de la Agencia Nacional de Contratación Pública – Colombia Compra Eficiente-.

Obteniendo como resultado que es indispensable realizar la ampliación de la planta de personal de la Agencia, teniendo en cuenta que se encontraron a lo largo de todas las dependencias diferentes actividades desempeñadas por personal con vinculación correspondiente a “Contratistas”, lo cual representa riesgo de ruptura en el flujo normal de actividades y del capital intelectual de la entidad representando congestiones y/o sobrecargas en el momento de finalización de los servicios de los contratistas.

De acuerdo con el estudio técnico de cargas de la vigencia 2021, la planta actual es insuficiente para el desarrollo de la misionalidad, el número de operaciones, metas, objetivos y compromisos de la agencia, siendo así que se requiere de 170 cargos adicionales. La ANPCCE continuará gestionando la solicitud de recursos para el concurso de carrera administrativa y para la modificación de la planta de personal para aumentar los cargos

requeridos. La ampliación de la planta de personal busca fortalecer todas las dependencias de la entidad en especial en los niveles profesional, derivado del volumen de operaciones, aspectos que con base en las nuevas funciones, metas y compromisos de la Agencia han aumentado en una proporción mayor.

Se tiene en cuenta que conforme a los lineamientos y el PND del nuevo gobierno 2022-2026 se debe realizar un nuevo estudio de cargas.

### **3.9. Evaluación de Desempeño Laboral – EDL**

El Decreto 1083 de 2015 establece que la evaluación de desempeño es una herramienta de gestión que, con base en juicios objetivos sobre la conducta, las competencias laborales y los aportes al cumplimiento de las metas institucionales, valora el mérito de los empleados de carrera y en período de prueba en el desempeño de sus respectivos cargos; como principio sobre el cual se fundamenta su permanencia y desarrollo en el servicio. Es necesario precisar que la Agencia no cuenta con personal inscrito en carrera administrativa, por lo tanto, los funcionarios se encuentran nombrados en provisionalidad; por tal razón, si bien la evaluación del desempeño que se adelanta bajo el modelo propio establecido no otorga ninguno de los beneficios que contempla el Decreto anteriormente citado, si, es una herramienta de apoyo y seguimiento a la gestión de la Entidad.

De acuerdo con la guía metodológica para la evaluación de desempeño laboral CCE-GTH-GI-01, de la sumatoria de los dos resultados compromisos laborales y valoración de las competencias, se obtendrá una calificación enmarcada dentro de los siguientes rangos:

- Desempeño sobresaliente: Mayor o igual a 95%.
- Desempeño satisfactorio: 94% al 80%.
- Desempeño No satisfactorio: Igual o menor a 80%.

En este sentido, se establecerá un plan de mejoramiento cuando el funcionario obtenga una calificación en la evaluación final igual o inferior a ochenta por ciento (80%).

Durante todas las vigencias, en la totalidad los servidores públicos definieron sus compromisos laborales; una vez analizados los resultados, tras la evaluación adelantada a los funcionarios cierre 2021 bajo el formato CCE – GTH – FM – 16, se revisaron resultados obteniendo un 99% de cumplimiento, logrando así el alcance de la meta propuesta en la gestión, con un total del 1% correspondiente a una funcionaria Analista T2 – 6 que obtuvo un resultado del 75%, relacionada a la dependencia de: Subdirección de negocios, por lo cual se requiere definir un plan de mejoramiento con el jefe de dependencia y funcionaria con el respectivo seguimiento periódico.

Por otra parte, se dejan establecidos las evaluaciones de competencias y cumplimiento de compromisos parciales I semestre 2022 de los veintinueve (29) funcionarios de la Secretaría General con corte al 08 de julio de 2022, tal como consta en el acta No. 01 en donde se obtuvieron los siguientes resultados:



Tabla 4. Resultados EDL Secretaría General

NO.	NOMBRE	GRUPOS INTERNOS DE TRABAJO	RESULTADOS COMPROMISOS	RESULTADOS COMPETENCIAS
1	Astrid Camargo González	Talento Humano	73%	5
2	Johanna Riaño Ruiz	Talento Humano	35%	5
3	Danyela Carolina Escamilla Rodríguez	Talento Humano	60%	5
4	Julieth Valeria Galeano Barrios	Talento Humano	65%	5
5	Ana Lucia Fandiño Aguilar	Gestión Administrativa	55%	4,9
6	John Esteban Ruiz Medina	Gestión Administrativa	65%	4,7
7	Jesús Gabriel Montoya Ramos	Gestión Administrativa	50%	4,7
8	Sídney Paola Pedraza Pineda	Gestión Administrativa	No aplica [Vacaciones]	4,7
9	Lisbeth Tatiana Melo parra	Atención al Ciudadano	88%	5
10	Adriana Janneth Castro Andrade	Atención al Ciudadano	38%	4,7
11	Javier Forero Clavijo	Atención al Ciudadano	21%	4,1
12	Juan Carlos López Cubillos	Atención al Ciudadano	85%	5
13	María Valeska Medellín	Gestión Contractual	No aplica [Vacaciones]	4,5
14	Mélida Andrea Cabezas Gamboa	Gestión Contractual	18%	4,4
15	Mireya Milena Duran Páez	Gestión Contractual	70%	4,4
16	Natalia Ramírez Vega	Gestión Contractual	58%	4,8
17	Diana Catalina Ramírez Peralta	Gestión Contractual	85%	4,7
18	Kelly Fernanda Pizarro Hernandez	Gestión Documental	50%	5
19	Medardo Alfonso Alvis Espinosa	Gestión Documental	50%	4,7
20	Enyt Sánchez Garavito	Gestión Documental	50%	5
21	Jhon David Mahecha Medina	Gestión Documental	50%	4,8
22	Gonzalo Quintero Perilla	Gestión Financiera	60%	5

23	Danny Oswaldo Rojas Montenegro	Gestión Financiera	60%	5
24	Paula Alejandra Silva Campos	Gestión Financiera	54%	5
25	Vivian Julie Jaramillo Lozano	Gestión Financiera	43%	4,7
26	Katherinne Angulo Alonso	Gestión Financiera	63%	4,8

**Fuente:** Elaboración propia proceso gestión talento humano

Concluyendo que tal y como se evidencio anteriormente falta evaluación de los resultados de compromisos de la funcionaria María Valeska Medellín - Gestor 15 y de la funcionaria Sidney Paola Pedraza Pineda - Técnico Asistencial 12 debido a que se encuentran en periodo de vacaciones, sin embargo, deje evaluadas las competencias de las dos [2] funcionarias y una vez retornen a sus labores en la entidad el grupo interno de Talento Humano le comunicará al jefe de dependencia y funcionaria para realizar evaluación de los compromisos laborales y así obtener la calificación del EDL del I semestre.

Así mismo recomendé que para el caso del funcionario Medardo Alfonso Alvis - Técnico Asistencial 07 se deben modificar los compromisos ya que todos dependen del Sistema de Gestión de Documentos Electrónicos de Archivo SGDEA

### 3.10. Teletrabajo

La Agencia dando cumplimiento a los lineamientos normativos frente a las condiciones generales de teletrabajo, adoptó mediante las Resoluciones internas 283 de 2020 y 030 de 2021, las fases del plan de acción para la implementación del teletrabajo en la entidad, a través de una prueba piloto que permitió validar la adecuada aplicación de dicha modalidad de trabajo, con el fin de desarrollar de manera progresiva la nueva organización laboral como soporte las TIC.

Siendo así que, desde el área de talento humano de la Secretaría General, se realizó el seguimiento e implementación de la prueba cumpliendo así cada una de sus fases, evaluando previamente los requisitos ergonómicos y de condiciones de seguridad del puesto de trabajo, generando las recomendaciones al servidor público, seguidamente la visita técnica por parte de la ARL Colmena para la valoración del puesto de trabajo y luego las pruebas de conectividad por parte de la subdirección de IDT.

Durante la vigencia 2021, se desarrollaron III fases de prueba piloto de teletrabajo, evaluándose de manera previa trece [13] puestos de trabajo (ver grafica 1), de los cuales a la fecha y cumpliendo con todos los requisitos se expidieron los actos administrativos por el cual se confiere trabajar bajo la modalidad de teletrabajo y firma de los acuerdo de voluntariedad de cada uno de los servidores públicos, siendo de las dependencia de Secretaría General, Subdirección de IDT subdirección de EMAE, subdirección de negocios, subdirección de gestión contractual.

Imagen 1. Total, servidores participantes

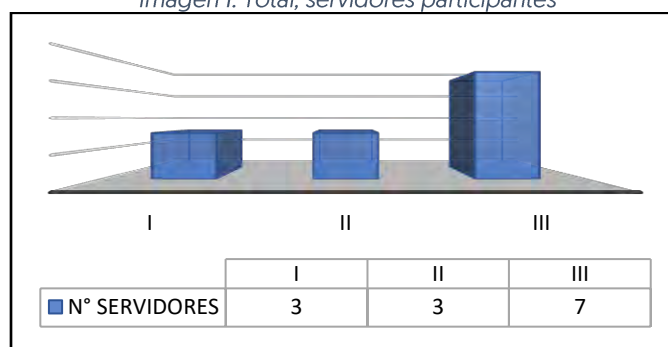

Fuente: Elaboración propia – proceso talento humano

Las dependencias de la agencia participaron en las fases del desarrollo de la prueba piloto de teletrabajo, teniendo en cuenta el 10% permitido por la planta de personal garantizando la prestación del servicio, siendo así que la subdirección de IDT contó con la autorización de cinco [5] servidores, seguida de la Secretaría General con tres [3] servidores, la subdirección de EMAE y subdirección de gestión contractual con dos [2] respectivamente y por último la subdirección de negocios con un [1] servidor autorizado. [Ver grafica 2].

Imagen 2. Dependencias – servidores participantes

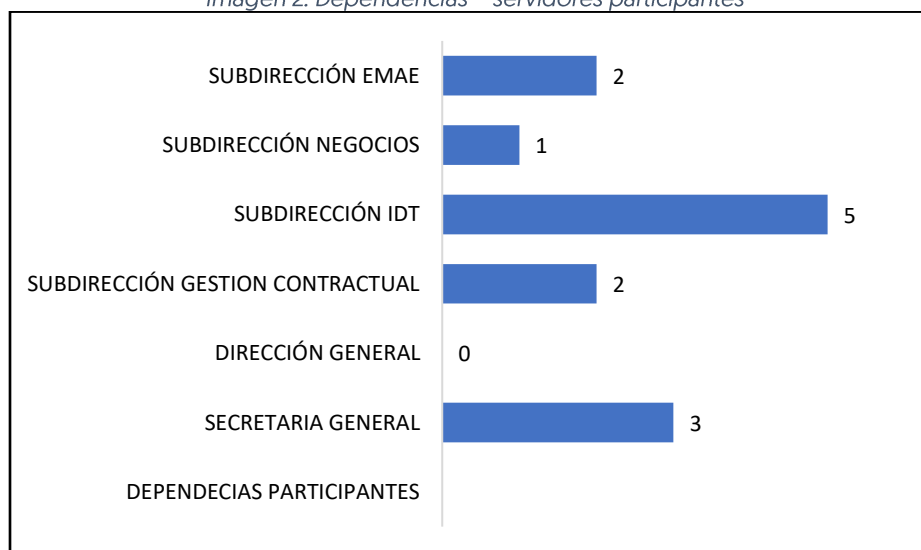

Fuente: Elaboración propia – proceso talento humano

De acuerdo con el análisis de la huella de carbono realizado por el Min Tic en la ANCPCE en el marco del desarrollo de implementación del teletrabajo, los servidores públicos participes han dejado de emitir 1,72 toneladas de Co2 de manera mensual, al no utilizar los diversos medios de transporte durante sus días de teletrabajo. Así mismo, al no utilizar los diversos medios de transporte durante los días de teletrabajo, los servidores han permitido economizar 64,47 galones de combustible, siendo un recurso energético no renovable.

Con la implementación de la estrategia del plan piloto de teletrabajo en la agencia, se aporta en el mejoramiento de la calidad de vida de los trabajadores, equilibrio entre la vida personal

y laboral, siendo así una modalidad la cual representa beneficios como la reducción de la contaminación ambiental, aumento de la productividad, uso e implementación de nuevos desarrollos tecnológicos y, especialmente, el mejoramiento de la calidad de vida de los colaboradores, por lo cual, la Agencia entre sus acciones estratégicas de talento humano vigencia 2022 define la implementación de la modalidad suplementaria para el beneficio de sus servidores públicos.

Durante la vigencia 2022, desde el área de talento humano se gestionó la aprobación y publicación de la Resolución 118 de 2022 *“Por la cual se implementa el Teletrabajo en la modalidad Suplementaria en la Agencia Nacional de Contratación Pública -Colombia Compra Eficiente-”* y el formato CCE-GTH-GI-06 Guía Teletrabajo De Servidores Públicos V01 18-03-2022, por los cuales se establecen las pautas generales para el proceso de selección, seguimiento y evaluación de Teletrabajo de los servidores públicos de la entidad. La duración de dicha modalidad es hasta por seis (6) meses.

Así mismo, por mandato de la resolución anteriormente mencionada, se crea el equipo líder de Teletrabajo quien será el encargado de aprobar y/o rechazar las postulaciones, decidir sobre novedades presentadas, entre otras, para la vigencia primer semestre y el resto de las vigencias hasta que se modifique el acto administrativo que así lo decide.

Para la vigencia del primer semestre 2022 se recibieron un total de 30 postulados, teniendo en cuenta que la cantidad de funcionarios que podían adoptar la modalidad de Teletrabajo no iba a ser superior al 50% de la planta total de la agencia; Los resultados quedaron de la siguiente forma:

Tabla No. 5. Postulados Teletrabajo primer semestre 2022

DEPENDENCIA	NOMBRE	ESTADO
Dirección General	Lizz Mariette Vásquez Hoyos	Aprobado Teletrabajo a partir del 01 de junio de 2022
	Mónica Ballen Reyes	Aprobado Teletrabajo a partir del 01 de junio de 2022
Secretaria General	Johanna Riaño Ruiz	Aprobado Teletrabajo a partir del 01 de junio de 2022
	Danny Oswaldo Rojas Montenegro	Aprobado Teletrabajo a partir del 01 de junio de 2022
	Paula Alejandra Silva Campos	Aprobado Teletrabajo a partir del 01 de junio de 2022
	Javier Forero Clavijo	Aprobado Teletrabajo a partir del 01 de junio de 2022

	Liseth Tatiana Melo Parra	Negado por ejercer coordinación de grupo interno
	Mélida Andrea Cabezas Gamboa	Aprobado Teletrabajo a partir del 01 de junio de 2022
Subdirección de EMAE	Carlos Enrique del Castillo	Aprobado Teletrabajo a partir del 01 de junio de 2022
	David Ernesto Restrepo Vélez	Aprobado Teletrabajo a partir del 01 de junio de 2022
	Leonardo Enrique Portilla Trespalacios	Aprobado Teletrabajo a partir del 01 de junio de 2022
	Camilo David Acuña Bermúdez	Retiro permanente de la entidad
Subdirección de Gestión Contractual	Laura Alejandra Materon García	Retoma proceso de Teletrabajo por motivo de vacaciones
	Kevin Arlid Herrera Santa	Retoma proceso de Teletrabajo por motivo de vacaciones
Subdirección de IDT	Laura Melissa Sierra Carvajal	Aprobado Teletrabajo a partir del 01 de junio de 2022
	Juan David Ocampo Largo	Retoma proceso de Teletrabajo por motivo de vacaciones
	Sandra Catalina García Mesa	Retoma proceso de Teletrabajo por motivo de vacaciones
	Jorge Leonardo Torres Almanza	Retiro voluntario
	Ethel Johanna Diaz	Aprobado Teletrabajo a partir del 01 de junio de 2022
	Cristian David Celis Izquierdo	Aprobado Teletrabajo a partir del 01 de junio de 2022
	Rafael Francisco Javier Serrano Díaz	Aprobado Teletrabajo a partir del 01 de junio de 2022
	Sergio Enrique Caballero Lesmes	Aprobado Teletrabajo a partir del 01 de junio de 2022

	Lady Viviana Cedeño Bermúdez	Aprobado Teletrabajo a partir del 01 de junio de 2022
	José Orlando Núñez Córdoba	Aprobado Teletrabajo a partir del 01 de junio de 2022
	William Efrén Pardo Garzón	Retiro voluntario
	Luis Alfredo Reyes Castro	Aprobado Teletrabajo a partir del 01 de junio de 2022
Subdirección de Negocios	María Juliana Sanguino Suarez	Aprobado Teletrabajo a partir del 01 de junio de 2022
	Andrés Roa Giraldo	Aprobado Teletrabajo a partir del 01 de junio de 2022
	Julie Melissa Villanueva Ayure	Aprobado Teletrabajo a partir del 01 de junio de 2022
	Esperanza Contreras Pedreros	Aprobado Teletrabajo a partir del 01 de junio de 2022

*Fuente: Elaboración propia ANCPCCCE*

Se concluye que, para el primer semestre 2022, veintitrés [23] funcionarios adoptaron la modalidad de Teletrabajo mediante suscripción de acuerdo de voluntariedad CCE-GTH-FM-43 y expedición de acto administrativo correspondiente. Por otra parte, tres [3] funcionarios retoman el proceso de selección para la modalidad, por motivo de estar en periodo de vacaciones.

### 3.11. Trabajo en casa

Durante la vigencia 2022 y 2021, la Agencia Nacional de Contratación Pública Colombia Compra Eficiente-, dando cumplimiento a las directrices impartidas por el Gobierno Nacional en materia de intervención, respuesta y atención a la enfermedad COVID-19, aplicables principales a los ambientes laborales y con el fin de tener menos concentración de servidores públicos en el lugar de trabajo estableció con carácter temporal y extraordinario, cuatro horarios flexibles para la jornada laboral, en aras de salvaguardar la salud de sus servidores y colaboradores, mediante la Resolución 375 de 2021, se establecieron los horarios flexibles para la jornada laboral y las modalidades de teletrabajo (suplementario), trabajo en casa y presencial.

La agencia dando cumplimiento a la Ley 2088 de 2021, por la cual se “regula la habilitación de trabajo en casa como una forma de prestación del servicio en situaciones ocasionales, excepcionales o especiales, que se presenten en el marco de una relación laboral, legal y reglamentaria con el Estado o con el sector privado, sin que conlleve variación de las condiciones laborales establecidas o pactadas al inicio de la relación laboral” , en el Plan

Estratégico de Talento Humano 2022 define como una de sus acciones para la vigencia, la regulación e implementación de dicha modalidad de trabajo en la Agencia Nacional de Contratación Pública – Colombia Compra Eficiente, por lo cual se establece adoptar la modalidad de trabajo en casa, por medio de la resolución 156 de 2022 “Por medio de la cual se habilita el trabajo en casa en la Agencia Nacional de Contratación Pública - Colombia Compra Eficiente-”, para los servidores públicos, el cual menciona aspectos generales del proceso de selección, la duración por término de tres (3) meses prorrogables una única vez y en casos excepcionales, entre otros.

Para la vigencia del primer semestre 2022 se recibieron un total de 3 solicitudes, debidamente justificadas, quedando de la siguiente manera:

*Tabla No. 6. Funcionarios beneficiarios trabajo en casa primer semestre 2022*

DEPENDENCIA	NOMBRE	ESTADO
Dirección General	Judith Esperanza Gomez	Aprobado modalidad trabajo en casa mediante oficio autorizado por el jefe directo Periodo: 07/06/2022-01/06/2022
Subdirección de Gestión Contractual	Liliana Sanguino Arenas	Aprobado modalidad trabajo en casa mediante oficio autorizado por el jefe directo Periodo: 3 meses a partir de 09/03/2022
Subdirección de Información y Desarrollo Tecnológico	Jenny Yazmín Pinzon	Aprobado modalidad trabajo en casa mediante oficio autorizado por el jefe directo Periodo: 3 meses a partir de 03/03/2022

*Fuente: Elaboración propia ANCPCE*

Con lo anterior, se concluye que, para el primer semestre 2022, tres (3) funcionarios obtuvieron el beneficio del trabajo en casa acorde a sus necesidades y justificaciones previamente soportadas.

### 3.12. Horario de la entidad

El Artículo 2.2.5.5.53 del Decreto 618 de 2017, estipula que: “Horarios flexibles para empleados públicos. Los organismos y entidades de la Rama Ejecutiva de los órdenes nacional y territorial podrán implementar mecanismos que, sin afectar la jornada laboral y de acuerdo con las necesidades del servicio, permitan establecer distintos horarios de trabajo para sus servidores”.

La ANPCCE en cumplimiento a la normatividad define los horarios de trabajo que contribuyen a mejorar la calidad de vida, generar un mayor rendimiento y productividad en su trabajo, así como la satisfacción y motivación de sus servidores, sin afectar los servicios a su cargo, expidiendo los siguientes actos administrativos:

**Resolución 068 de 2020:** Por la cual se fija la jornada trabajo en la Agencia Nacional de Contratación Pública – Colombia Compra Eficiente-. La jornada de trabajo de los funcionarios: De lunes a viernes de 8:00 a.m. a 5:00 p.m. Establece el siguiente horario flexible: De lunes a viernes de 7:30 a.m. a 4:30 p.m. o de lunes a viernes de 8:30 a.m. a 5:30 p.m.

**Resolución 375 de 2021:** Establecer, con carácter temporal y extraordinario, cuatro (4) horarios flexibles para la jornada laboral de la Agencia Nacional de Contratación Pública - Colombia Compra Eficiente-: De 6:30 a.m. a 3:30 p.m., incluida una (1) hora de almuerzo, de 7:00 a.m. a 4:00 p.m., de 8:00 a.m. a 5:00 p.m., de 9:30 a.m. a 6:30 p.m., incluida una (1) hora de almuerzo.

**Resolución 247 de 2022:** “Por la cual se derogan las resoluciones 375 de 2021 y 068 de 2020 y se establece el horario de trabajo y la jornada laboral flexible”, quedando de la siguiente forma: La jornada de trabajo de los funcionarios: De lunes a viernes de 8:00 a.m. a 5:00 p.m. Establece el siguiente horario flexible: De lunes a viernes de 07:00 a.m. a 04:00 p.m.

### 3.13. Política de desconexión laboral

Dando cumplimiento a las directrices de la Ley 2191 de 2022 y el Plan de Bienestar Social e Incentivos, se crea la política de desconexión laboral CCE-GTH-IDI-04 la cual como objetivo regular y promover la política de desconexión laboral en los servidores públicos de la Agencia Nacional de Contratación Pública -Colombia Compra Eficiente-, garantizando el cumplimiento de la Ley anteriormente mencionada. En dicha política se mencionan aspectos como ámbito de aplicación, excepciones, proceso y procedimientos en caso de que se vulnere el derecho a la desconexión laboral, entre otros.

La política de desconexión laboral de la ANPCCE trae consigo el formato CCE-GTH-FM-47 de denuncia de la vulneración al derecho de desconexión laboral, el cual está a disposición de todos los servidores públicos que quieran denunciar dicha situación, ya sea de forma anónima o a nombre propio.

### 3.14. Riesgo psicosocial

En cumplimiento de la Resolución 2646 de 2008 desde sus etapas de identificación, evaluación y establecimiento de estrategias que permitan su prevención, intervención y monitoreo permanente del riesgo psicosocial presente en la Agencia Nacional de Contratación Pública- Colombia Compra Eficiente, se realiza la aplicación de la batería del riesgo psicosocial anualmente con base en los factores de riesgo a nivel intralaboral, extralaboral y niveles de estrés en la población objetivo.

Para la vigencia 2019, se evidenció que el (47%) se encuentra en un riesgo entre Alto y Muy Alto; discriminando entre alto (29%) y muy alto (18%); un nivel de riesgo medio (18%),



mediciones de riesgo bajo [20%] y [14%] sin riesgo o riesgo despreciable; Para este grupo poblacional, se desarrollaron acciones en el marco de un programa de gestión para la intervención de factores de riesgo psicosocial durante el 2020, realizando talleres con los grupos focales de las dependencias, de igual forma la agencia realiza la aplicación de las baterías de riesgo psicosocial de riesgo de forma periódica anual, con la finalidad monitorear el riesgo y establecer acciones en mejorar el clima.

Durante la vigencia 2020, se obtienen los siguientes resultados:

- Riesgo Psicosocial Intralaboral, se evidenció que el [58%] se encuentra en un riesgo entre Alto y Muy Alto; discriminando entre alto [21%] y muy alto [37%]; un nivel de riesgo medios [15%], mediciones de riesgo bajo [9%] y [18%] sin riesgo o riesgo despreciable.
- Riesgo Psicosocial Extralaboral, se evidenció que el [45%] se encuentra en un riesgo entre Alto y Muy Alto; discriminando entre alto [23%] y muy alto [22%]; un nivel de riesgo medios [15%], mediciones de riesgo bajo [20%] y [20%] sin riesgo o riesgo despreciable.
- Así, mismo se evidenció que la presencia de sintomatología asociada al estrés es del 47% en los colaboradores de la Agencia.

Estos resultados muestran un incremento en el nivel de riesgo al que se encuentran expuestos los colaboradores de la Agencia y representa una mayor probabilidad de afectación en las condiciones de salud en comparación con los resultados de 2019; esta variación se asocia a los cambios organizacionales generados como consecuencia de la pandemia global del COVID-19.

Durante la vigencia 2021, obteniendo los siguientes resultados: De acuerdo con la medición realizada en el presente grupo, se encontró que la población evaluada percibe las condiciones psicosociales como un factor de riesgo en nivel ALTO.

En relación con el NIVEL INTRALABORAL es percibido de manera negativa por el 60% de la población, lo cual genera un nivel de RIESGO ALTO. A nivel intralaboral el riesgo ALTO es percibido por ambos grupos ocupacionales, donde los dominios que predominan en riesgo Alto son “DEMANDAS DEL TRABAJO”, seguidos por “CONTROL SOBRE EL TRABAJO y LIDERAZGO Y RELACIONES SOCIALES” lo que implica que deben ser atendidos de manera prioritaria.

En referencia al NIVEL EXTRALABORAL es importante mencionar que el 51% de los colaboradores perciben sus condiciones sociales, familiares y personales como ALTO Y MUY ALTO y el 19% como MEDIO, lo cual es un factor de riesgo muy importante que puede estar debilitando las redes de apoyo y factores protectores familiares. Se recomienda intervenir a través de la caja de compensación familiar y fortalecer los programas de bienestar laboral en el cual es importante vincular a los núcleos familiares y propender por las actividades en familia.

Por otra parte, se evidenció que la presencia de sintomatología asociada al NIVEL ESTRÉS es del 43%, por lo tanto, requiere de seguimiento a través de un programa de vigilancia

epidemiológica. A través del análisis cruzado de los resultados arrojados por los instrumentos para la identificación de factores de riesgo psicosociales aplicados a la entidad.

Estos resultados muestran un incremento en el nivel de riesgo al que se encuentran expuestos los colaboradores de la Agencia y representa una mayor probabilidad de afectación en las condiciones de salud en comparación con los resultados de 2019 y 2020; esta variación puede asociarse a los cambios organizacionales generados como consecuencia de la pandemia global del COVID-19. Por lo anterior, se hace necesario con base en estos resultados la definición y el fortalecimiento de los programas de bienestar social y vigilancia epidemiológica.

### 3.15. Incentivo uso de la bicicleta

En cumplimiento de la Ley 1811 de 2016, la Agencia Nacional de Contratación Pública - Colombia Compra Eficiente- estableció el procedimiento para que los funcionarios públicos puedan acceder al incentivo de medio día libre remunerado que establece la Ley.

Bajo este contexto, se gestionó por parte de la secretaria general la asignación de bici parqueaderos en el edificio “Seguros Tequendama”, en el cual se encuentra dispuesta la Sede de la Agencia, para que los colaboradores que deseen acogerse a este beneficio no tengan acarrear gasto en el pago de un parqueadero privado.

Dando cumplimiento a las actividades de bienestar social e incentivos –Eje 1: Equilibrio psicosocial, a través del área de comunicaciones de la Agencia, se ha divulgado a todos los colaboradores la Resolución 243 de 2020, la cual se encuentra publicada en la web, en la parte de resoluciones *"Por la cual se establece el procedimiento para que los funcionarios públicos de la Agencia Nacional de Contratación Pública -Colombia Compra Eficiente- accedan a los beneficios de que trata la Ley 1811 de 2016"*

De igual forma, mediante las campañas #VAMOS A LA OFICINA EN BICI #Así me muevo; con la que se buscó animar a los colaboradores a usar la bicicleta como medio de transporte para realizar su desplazamiento a las instalaciones de la Agencia, evidenciando sus ventajas frente a otros medios; más aún en este momento que se busca minimizar el riesgo de contagio por COVID-19.

Para la vigencia 2022 se lleva a cabo el seguimiento a la Resolución 243 de 2020 de la Agencia Nacional de Contratación Pública - Colombia Compra Eficiente- con el fin de que los funcionarios puedan acceder al incentivo de medio día libre remunerado por ir a la oficina [treinta] 30 días en bicicleta.

Por lo cual, cada mes a través de un entérate se abren convocatorias para que los funcionarios se postulen y se sorteen los cupos para la asignación del parqueadero de la entidad.

### 3.16. Código de ética y conflicto de interés

Durante la vigencia 2021, fue presentado y aprobado el código de ética y prevención de conflictos de interés CCE-GTH-GI-04 por el Comité Institucional de Gestión y Desempeño CIGD, cuyo objetivo es establecer pautas de comportamiento ético y actuación frente a posibles conflictos de interés, que orienten a la gestión eficiente, integra y transparente de los colaboradores de la agencia, así como incentivar la sana convivencia, el fortalecimiento en la cultura de transparencia y de rechazo a la corrupción.

Así mismo, se realizaron las campañas de sensibilización y socialización sobre los conflictos de intereses, con la finalidad de que los servidores públicos y contratistas conozcan sobre las situaciones en las que sus intereses personales pueden influir en el cumplimiento de sus funciones y responsabilidades, en beneficio particular, afectando el interés público, con el fin de que puedan ser advertidos y gestionados en forma preventiva, evitando que se favorezcan intereses ajenos al bien común y así no incurrir en actividades que atenten contra la transparencia y la moralidad administrativa y en ocasiones puedan constituirse en actos de corrupción o faltas disciplinarias.

Para la vigencia 2022, dando cumplimiento a las actividades establecidas en el "PLAN ANTICORRUPCIÓN Y DE ATENCIÓN AL CIUDADANO -PAAC 2022, ID 41, de la ANCP-CCE, se promovió la semana del código de integridad, en el marco de la semana de atención al ciudadano, para el I semestre 2022, realizando la sensibilización en los colaboradores sobre los valores adoptados en el código de integridad.

Así mismo, se realizó la actualización del Código de integridad y Prevención de Conflictos de Interés, conforme al MIPG-V21, según lo dispuesto en las sesiones sincrónicas en conjunto con asesores del Departamento Administrativo de Función Pública, el cual se encuentra en el siguiente enlace:  
[https://www.colombiacompra.gov.co/sites/cce\\_public/files/files\\_2020/cce-gth-gi-04\\_codigo\\_de\\_integridad\\_y\\_prevencion\\_de\\_conflictos\\_de\\_interes\\_09-05-2022.pdf](https://www.colombiacompra.gov.co/sites/cce_public/files/files_2020/cce-gth-gi-04_codigo_de_integridad_y_prevencion_de_conflictos_de_interes_09-05-2022.pdf)

Por último, se realizó de forma presencial la actividad de apropiación y socialización, la cual consistió en que el Grupo interno de Talento Humano en conjunto con el grupo interno de Atención al Ciudadano, la cual consistió en preguntar y socializar la definición de los valores según lo dispuesto en el código de integridad de la ANCP-CCE, para evaluar el conocimiento de los colaboradores y premiar a quienes más acertaran a la definición.

### 3.17. Medición clima organizacional

De conformidad con el Programa de Bienestar de la entidad y como uno de sus componentes, se encuentra relacionado el Clima y la Cultura Organizacional en la medición e intervención y de acuerdo con lo establecido en el Decreto 1083 de 2015, el cual en su artículo 2.2.10.7 señala:

“De conformidad con el artículo 24 del Decreto-ley 1567 de 1998 y con el fin de mantener niveles adecuados de calidad de vida laboral, las entidades deberán efectuar los siguientes programas: 1. Medir el clima laboral, por lo menos cada dos años y definir, ejecutar y evaluar estrategias de intervención. 2. Evaluar la adaptación al cambio organizacional y adelantar

acciones de preparación frente al cambio y de desvinculación laboral asistida o readaptación laboral cuando se den procesos de reforma organizacional.” [...]

De acuerdo con lo mencionado, durante la vigencia 2020 se realizó la encuesta de Clima Organizacional, para conocer la percepción de los colaboradores sobre el clima interno y tener un diagnóstico que permite adelantar acciones encaminadas al mejoramiento en el manejo de las relaciones interpersonales, el trabajo en equipo, liderazgo, satisfacción de los funcionarios y compromiso de las diferentes dependencias con los lineamientos y valores establecidos. Para el periodo evaluado, se definió una población de 126 colaboradores [funcionarios y contratistas] y se obtuvo una participación de 122 lo cual equivale a un 97%.

En la siguiente ilustración, se expone la valoración metodológica de semáforo aplicada para los resultados de la medición del clima.

Imagen 3. Escala de valoración metodología semáforo



Fuente. Encuesta Clima Organizacional 2020 -Gestionamos Consultores S.A.S

Con referencia a la ilustración 13, que corresponde al período de la pandemia entre marzo y hasta el 29 de octubre de 2020, fecha en la que se cerró la aplicación de la encuesta de clima organizacional, se obtuvo un resultado general agencia del 74%, esto se puede deber a los cambios a que fueron sometidas las personas debido a la pandemia por el COVID-19.

Imagen 4. Resultado General – Época de pandemia

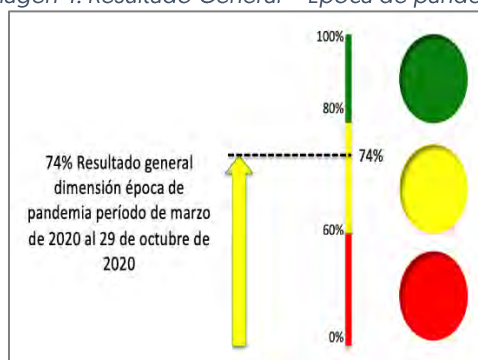

Fuente. Encuesta Clima Organizacional 2020 -Gestionamos Consultores S.A.S

La Agencia Nacional de Contratación Pública – Colombia Compra Eficiente, en su Plan de Acción Institucional 2021 se planteó como meta desde la Secretaría General, la actividad de “desarrollar la estrategia para mejorar el clima laboral y riesgo psicosocial de la ANCP-CCE, analizando los resultados obtenidos durante el 2020 y estableciendo las actividades necesarias para aumentar la percepción de favorabilidad de todos los colaboradores” así mismo en el Plan Estratégico de Talento Humano PETH se definió como uno de los objetivos para la vigencia 2021. La estrategia se realizó dirigida a todos los colaboradores de la entidad, teniendo en cuenta los resultados de medición de los informes evaluación clima organizacional y el informe del diagnóstico de riesgo psicosocial y factores asociados al estrés laboral. Así mismo cada una de las dependencias definieron los planes de mejoramiento del clima laboral, enfocado en el fortalecimiento de las habilidades de liderazgo, comunicación asertiva, trabajo en equipo, manejo del tiempo y estrés, y relacionamiento interpersonal.

En la medición de Clima laboral realizada para la vigencia 2022, se obtuvo la participación de 216 colaboradores de los cuales el 62% es de planta y el 38% de contrato, para esta medición la empresa de consultoría tuvo en cuenta nueve (9) variables, seis (6) fueron variables generales y tres (3) personalizadas de acuerdo con la necesidad de la Entidad. En total fueron 44 preguntas con respuesta de selección única con escala de Likert y 4 para identificar el tipo de cultura que predomina en la Entidad, obteniendo los siguientes resultados y recomendaciones:

En general, en los resultados de la medición de clima laboral 2022, se observa que los resultados de todas las variables, según escala de resultados, se encuentran en nivel Alto y Muy Alto lo que demuestra que en general el ambiente laboral de la Entidad es destacado.

Tabla 7. Consolidado de resultados clima organizacional por variable

VARIABLE	RESULTADO	RANGO
Capacidad profesional	93%	Muy alto
Sentido de pertenencia	92%	Muy alto
Medio ambiente físico	91%	Muy alto
Orientación organizacional	88%	Muy alto
Estilo de dirección	85%	Alto
Comunicación activa	84%	Alto
Trabajo en equipo	81%	Alto
Comunicación e integración	80%	Alto

Fuente. Encuesta Clima Organizacional 2022 - Holding Consultants de Colombia

Sn embargo, para los próximos dos (2) años, se sugiere trabajar de manera general para todos los colaboradores las cinco (5) variables que quedaron con preguntas en nivel medio: I. Trabajo en Equipo: En la Entidad hay un sentimiento de compañerismo el cual permite que se generen dinámicas de trabajo en equipo, II. Estilo de Dirección: Recibo de mi jefe retroalimentación tanto de aspectos positivos como aspectos por mejorar sobre los productos entregados, III. Medio Ambiente Físico: Mi área de trabajo está libre de contaminación auditiva (Ruido), IV. Orientación Organizacional: La Entidad promueve espacios de gestión del conocimiento e innovación y finalmente la comunicación e

Integración: La Entidad cuenta con un sistema de comunicación claro, confiable y abierto para conocer los aportes, sugerencias y recomendaciones de los colaboradores.

### 3.18. Sala amiga de lactancia materna en el ámbito laboral.

La Agencia dando cumplimiento a la Resolución 2423 de 2018, del Ministerio de Salud y Protección Social, realizó la adecuación e implementación de la sala amiga de la familia lactante en el entorno laboral en un espacio cálido, higiénico y amable; ubicado en el piso 8 del Edificio Tequendama, que ofrece las condiciones adecuadas para que la madre pueda extraer, conservar y transportar la leche materna de manera segura hacia sus hogares. La misión de la sala amiga de la familia lactante de la Agencia, es garantizar el derecho de los niños a una alimentación saludable, desde el inicio de la vida y el derecho de las mujeres a practicar una lactancia materna óptima libre de presiones sociales y comerciales.

De igual forma se realiza el registro y certificación respectivo de la sala, ante la Subdirección Determinantes en Salud salas amigas de la familia lactante de la Secretaría Distrital de Salud, siendo citada la Agencia por la secretaria Distrital de Salud para la ceremonia de condecoración de la sala el día 10 de diciembre 2021.

Imagen 5. Certificado de secretaria distrital de salud para la sala amiga de lactancia



Por otra parte, la ANCP-CCE definió el protocolo sala amiga de la familia lactante en el entorno laboral CCE-GTH-IN-03, por el cual se definen los criterios para el manejo y disposición de la sala de extracción de la leche materna evitando la contaminación de este alimento durante todo el procedimiento de extracción, recepción, rotulado, con el cumplimiento de las normas técnicas de seguridad, para que las madres en lactancia puedan transportar la leche extraída a su regreso al hogar luego de la jornada laboral y ofrecerla al bebé en aquellos momentos que no pueden estar juntos.

Actualmente, para la vigencia 2022 se retoma y se incentiva el uso de la sala amiga con comunicaciones internas a todos los colaboradores.



### 3.19. Prevención acoso sexual en el ámbito laboral

La ANCP-CCE con el compromiso de fortalecer el ambiente y clima laboral entre sus colaboradores, definió los lineamientos prevención acoso sexual en el ámbito laboral CCE-GTH-GI-05, con el fin de prevenir y/o eliminar de los espacios laborales las conductas de acoso sexual y/o por razón del sexo y así desarrollar un modelo de prevención y atención que los colaboradores puedan aplicar.

Su finalidad es fomentar en los servidores públicos, contratistas y practicantes de la Agencia Nacional de Contratación Pública – Colombia Compra Eficiente-, una actitud de respeto y cumplimiento de los deberes funcionales, principios y fines de la función pública, mitigando las acciones relacionadas con el acoso sexual y/o por razón del sexo, adoptando así los lineamientos del Departamento Administrativo de la Presidencia de la República – DAPRE.

Durante la vigencia 2021, se realizó la estrategia de comunicaciones interna enfocada en la sensibilización de la prevención del acoso sexual y/o por razón del sexo en el ámbito laboral y sensibilización a los colaboradores por parte del Departamento Administrativo de Presidencia DAPRE.

Para la vigencia 2022, se actualizó el formato CCE-GTH-GI-05 Protocolo para prevención y atención de acoso sexual y-o discriminación por razón del sexo en el ámbito laboral V02 2-04-2022, en donde se tiene como objetivo general establecer los lineamientos y estrategias generales para la prevención y atención del acoso sexual y/o discriminación por razón del sexo en el ámbito laboral que propicien certeza y seguridad de espacios laborales libres de violencia, hostigamiento y acoso de esa naturaleza, garantizando condiciones dignas para el trabajo en la Agencia Nacional de Contratación Pública – Colombia Compra Eficiente-, que a su vez pone a disposición el formato CCE-GTH-FM-39 Formato denuncia acoso laboral sexual, para dar uso en caso de que se presente un caso de acoso laboral sexual en algún colaborador de la entidad.

### 3.20. Medidas de Emergencia Sanitaria COVID – 19

Agencia Nacional de Contratación Pública – Colombia Compra Eficiente- dando cumplimiento a las Directrices y lineamientos impartidos por el Gobierno Nacional en cuanto a la prevención y manejo de la pandemia del COVID-19, garantizando la continuidad de la prestación del servicio y teniendo en cuenta la seguridad y condiciones laborales de los servidores, expidió actos administrativos, circulares y demás instrucciones relacionadas con el tema de salud pública:

- **Resolución 072 de 2020:** "Por la cual se establece con carácter temporal y extraordinario la jornada de trabajo de la Agencia Nacional de Contratación Pública - Colombia Compra Eficiente-.
- **Resolución 099 de 2020:** "Por medio de la cual se implementan medidas de bioseguridad para mitigar y controlar la pandemia del COVID-19 en la ANCP-CCE, adoptados en la Resolución 666 del 24 de abril 2020 expedida por el Ministerio de Salud y Protección Social".

- **Resolución 211 de 2021:** por medio de la cual se deroga la resolución 072 de 2020 y se modifican los horarios de carácter temporal y extraordinario.
- **Resolución 375 de 2021:** “Por la cual se deroga la resolución 211 de 2021”.
- **Lineamientos de medidas de prevención, control y mitigación frente a COVID-19** CCE-GTH-GI-03.
- **Circular interna 004 de 2020** por medio de la cual se dan los lineamientos para la prevención, respuesta y atención de casos de la pandemia de coronavirus COVID-19.
- **Circular interna 006 de 2020** por medio de la cual se definen los lineamientos para la contención ante la pandemia coronavirus por COVID-19 y acciones adicionales en materia de prevención, manejo y control de enfermedades respiratorias
- **Circular interna 008 de 2020** por medio de la cual se definen los lineamientos para la contención ante la pandemia coronavirus por COVID-19 y acciones adicionales en materia de prevención, manejo y control de enfermedades respiratorias.
- **Circular 0010 de 2020** lineamientos a tener en cuenta con la aplicación del Decreto 491 del 28 de marzo del 2020 “Por el cual se adoptan medidas de urgencia para garantizar la atención y la prestación de los servicios por parte de las autoridades públicas y los particulares que cumplan funciones públicas y se toman medidas para la protección laboral y de los contratistas de prestación de servicios de las entidades públicas, en el marco del Estado de Emergencia Económica, Social y Ecológica”.
- **Circular 0013 de 2020** con la finalidad de dar cumplimiento al Decreto Legislativo 491 del 28 de marzo de 2020, Circular Externa 01 de 2020 del AGN, y la circular interna 0010 de 2020 de la ANCP-CCE, la Secretaria General reitera a los colaboradores las siguientes medidas y lineamientos.
- **Circular interna 021 de 2020** por la cual se definen lineamientos para el retorno de servidores públicos y contratistas de la Agencia Nacional de Contratación Pública – Colombia Compra Eficiente- al trabajo presencial.
- **Circular interna 022 de 2020** por medio del cual se dan los lineamientos para el retorno gradual y progresivo de los colaboradores de la ANCP-CCE a las actividades laborales y de prestación de servicios de manera presencial.
- **Circular 0023 de 2020** lineamientos para el cumplimiento del Decreto 1287 de 2020 “por el cual se reglamenta el Decreto Legislativo 491 del 28 de marzo 2020, en lo relacionado con la seguridad de documentos firmados durante el trabajo en casa en el marco de la emergencia sanitaria.
- **Circular interna 024 de 2020** se definen los lineamientos para el retorno de servidores públicos de la Agencia Nacional de Contratación Pública – Colombia Compra Eficiente- al trabajo presencial.

Así mismo, la Agencia junto con el acompañamiento de la ARL Colmena ha sensibilizado a los colaboradores en los diferentes temas asociados a la prevención, contención y manejo del COVID-19 y la modalidad de trabajo en casa:

- COVID-19 Medicina preventiva síntomas, cuidados prevención, retorno al trabajo.
- Planificación del tiempo, modalidad trabajo en casa.
- Higiene postural y manejo de cargas - trabajo en casa.
- Desarrollo de pausas activas virtuales por fisioterapeutas de la ARL.
- Conservación visual enfocada en equipos de cómputo.
- Seguridad basada en el comportamiento enfocado en la resiliencia.



- Capacitación ejercicios de relajación y desconexión laboral.
- Guía adecuación puestos de trabajo en casa.
- Taller prevención osteomuscular de cuello, espalda y hombro.
- Pausas activas virtuales
- Manejo del estrés, comunicación asertiva y trabajo en equipo enfocados a la modalidad trabajo en casa.

Adicionalmente campañas pedagógicas con temas de prevención, mitigación y control del coronavirus COVID-19 por medio del correo de [talento.humano@colombiacompra.gov.co](mailto:talento.humano@colombiacompra.gov.co)

En desarrollo de acciones en suministro de elementos de seguridad, para la prevención y mitigación del COVID-19, se instalaron puntos de desinfección (Alcohol, gel anti-bacterial, tapete desinfectante, atomizadores), medidores de temperatura corporal en cada piso en las instalaciones de la entidad y señalización de indicación y prevención COVID-19.

Se suministro a los colaboradores que requieran prestar su servicio en las instalaciones de la entidad de tapabocas y guantes.

- Tapabocas: Instrumento de agregación emergencia COVID-19
- Guantes de nitrilo: Instrumento de agregación emergencia COVID-19
- Canecas bioseguridad: Instrumento de agregación grandes almacenes
- Medidores de temperatura: CCE-155-5-2020.
- Tapetes dual desinfectantes.
- Señalización informativa y preventiva COVID-19.
- Servicio de desinfección en las instalaciones.
- Dispensadores de toallas de papel en los baños.
- Dispensadores de pedal de gel anti-bacterial al ingreso

La Agencia periódicamente actualizó el listado de los colaboradores con la información de emergencias, los turnos de alternancia, las morbilidades preexistencias susceptibles a los efectos del contagio del COVID-19, y se reporta oportunamente cualquier novedad de medidas y los casos confirmados de COVID-19. Igualmente, se mantiene el registro de los casos sospechosos y confirmados, realizando monitoreo a los casos, seguimiento y acompañamiento hasta lograr su mejoría, siendo así que para los casos confirmados se realiza la trazabilidad del personal (contactos estrecho de menos de 2 metros, por más de 15 minutos y sin uso de tapabocas), y activando los protocolos siendo enviados a aislamiento preventivo y monitoreo de acuerdo con las directrices dadas por el Gobierno Nacional.

Para las vigencias, el plan de trabajo de seguridad y salud en el trabajo <https://www.colombiacompra.gov.co/content/plan-de-trabajo-sst> , se enfoca en las estrategias de sensibilización y prevención del riesgo psicosocial, ergonómico y estilos de vida saludable, enfocados hacia el acompañamiento de la modalidad trabajo en casa por la coyuntura de la emergencia sanitaria del COVID-19, siendo estos uno de los componentes de riesgos más afectados en los colaboradores, con la finalidad de ofrecer condiciones y ambientes de trabajo seguros y saludables para los colaboradores.

### 3.21. Política gestión conocimiento

Durante la vigencia 2021, en la relación al desarrollo de la política de gestión del conocimiento, presentó avances de implementación de la “dimensión de gestión del conocimiento e innovación”, estableció actividades en: 1.) El plan de acción institucional “Fortalecer la política de gestión del conocimiento en la ANPCCE”, 2.) El plan de mejoramiento FURAG, el cual se derivó de las recomendaciones y debilidades que se encontraron en los resultados de la medición del formulario único de reporte y avance de la vigencia 2020.

El proceso de implementación se adelanta con el objetivo de que ANPCCE, tenga apropiado y consolidado el capital tanto de conocimiento como el humano, dado que es imprescindible que la información repose en la memoria institucional de ANPCCE., ya que esta propende por la trazabilidad de la información, además de implantar la cultura de compartir, transferir y empalmar información producida, el uso de herramientas, instrumentos, prácticas y aprendizajes; de manera que se puedan potencializar las soluciones a adoptar, evitando la fuga de conocimiento y fortaleciendo las capacidades institucionales de la ANPCCE.

En relación con la sucesión del conocimiento de la ANPCCE, se planteó una matriz de perfiles, la cual se adelantó a partir del manual de funciones y competencias que está establecido por la resolución 040 del 2021, expedida por Colombia Compra Eficiente, la cual permitió organizar y recopilar la información en una matriz consolidada. En esta se estableció nivel, empleo, grado, dependencia, identificación, nombre y apellido, género, funciones, nivel de educación, disciplina o profesión, fecha de nacimiento, edad, fecha de ingreso, antigüedad, tipo de cargo, de modo que se logre caracterizar los cargos de planta que se encuentran en la entidad.

Dada la consolidación de los perfiles de los cargos de planta, se desarrolló un organigrama, a partir de las cargas de trabajo, cada dependencia está compuesta por grupos de trabajo, los cuales trabajan en la gestión de procesos específicos, estos están conformados por aquellos que ocupan un cargo de planta de la ANPCCE, se resalta que están organizados de manera funcional propendiendo por el cumplimiento de los objetivos a alcanzar, sin dejar atrás que todos los grupos de trabajo de la dependencia están ligados y liderados por su respectivo subdirector o secretario general como primera línea de defensa.

Imagen 6. Organigrama - grupos de trabajo

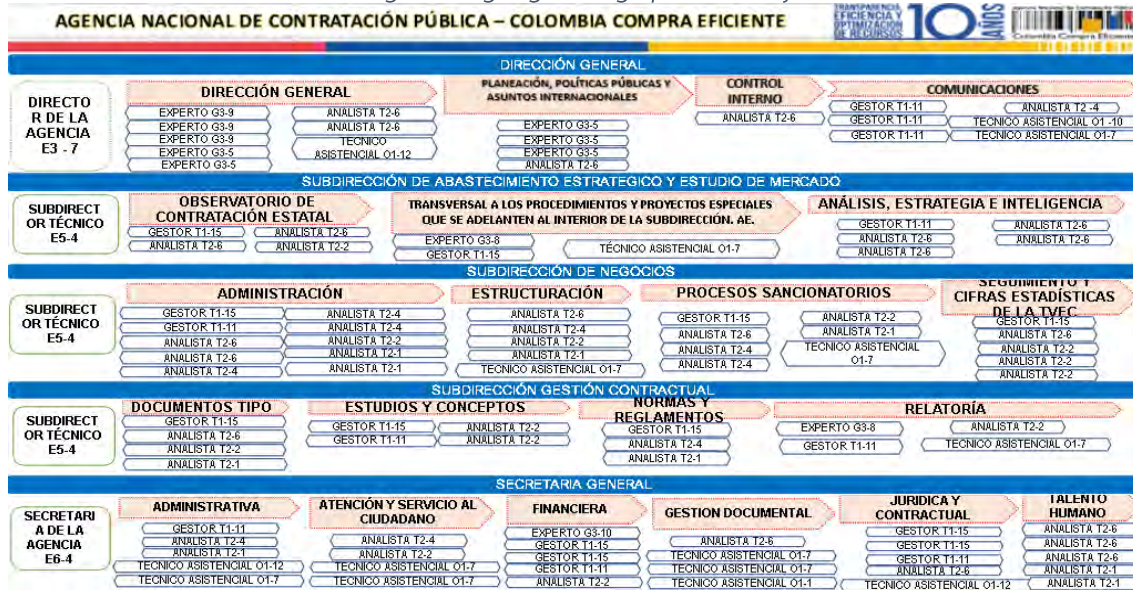

En relación con la dimensión de Identificación, apropiación y funcionamiento de los repositorios de conocimiento, se desarrolló la actividad de elaborar y documentar las buenas prácticas y lecciones aprendidas de la agencia. Siendo importante promover la cultura de compartir y de difusión de la información producida, instrumentos, herramientas, prácticas, que generan transparencia, eficiencia y participación, de modo que se pueda propender por la mejora del desempeño institucional permanente y la generación constante de conocimiento.

La elaboración de buenas prácticas y lecciones aprendidas de la agencia se realizó bajo el acompañamiento del DAFP, quien compartió sus formatos estandarizados de las buenas prácticas BP y lecciones aprendidas LA, para el respectivo diligenciamiento. Cada gestor designado se responsabilizó de diligenciar los formatos de acuerdo con las experiencias y prácticas de su dependencia. Luego de las buenas prácticas y lecciones aprendidas revisadas y aprobadas por el DAFP.

Siendo así, que la Agencia durante la vigencia 2021 es una de las entidades que más identificó buenas prácticas y lecciones aprendidas, las cuales como tercera fase fue socializada internamente con todos los colaboradores de la Agencia en el evento liderado por DAFP, seguidamente para la vigencia 2022 se plantea realizar la socialización externa con las demás entidades nacionales, compartiendo las experiencias de la agencia en la gestión.

A continuación, se relacionan la identificación por dependencia:

Imagen 7. Buenas Prácticas y Lecciones Aprendidas ANCP-CCE

Dependencia	Buena practica	Lección aprendida
<b>Subdirección EMAE</b>	Diseño de estrategia de implementación de proyectos piloto sobre un modelo de gestión, previo a su implementación a nivel nacional	Formulario de diligenciamiento – Documentos Tipo
	La visualización de datos como representación gráfica de la información	Equipos de trabajo multidisciplinarios
<b>Dirección General - Planeación</b>	Herramienta de revisión y análisis estratégico	N/A
	Listado maestro de documentos y registros	
<b>Subdirección de negocios</b>	Uso de ANS para asegurar la calidad de los servicios	N/A

  

Dependencia	Buena practica	Lección aprendida
<b>Subdirección EMAE</b>	Diseño de estrategia de implementación de proyectos piloto sobre un modelo de gestión, previo a su implementación a nivel nacional	Formulario de diligenciamiento – Documentos Tipo
	La visualización de datos como representación gráfica de la información	Equipos de trabajo multidisciplinarios
<b>Dirección General - Planeación</b>	Herramienta de revisión y análisis estratégico	N/A
	Listado maestro de documentos y registros	
<b>Subdirección de negocios</b>	Uso de ANS para asegurar la calidad de los servicios	N/A

Para el primer semestre de 2022, el equipo de gestión del conocimiento de la ANCP-CCE realizó talleres de co-creación a través de metodologías participativas para identificar patologías en la gestión del conocimiento y así mismo tomar acciones de mejora.

El taller de co-creación fue la primera metodología utilizada para la realización del diagnóstico debido a que las metodologías participativas en las que se crea un ambiente de reflexión constante y de enfoque en unos temas específicos permite que los asistentes detengan su día a día y puedan analizar sistémicamente las situaciones de la gestión del conocimiento. El taller permitió sensibilizar y explicar que es la gestión del conocimiento y dar a entender que la implementación de esa política, de las actividades e instrumentos fortalecen la entidad de manera transversal; los asistentes del taller describieron con claridad cuáles y cómo ocurren algunas de sus patologías de la gestión del conocimiento gracias al contexto conceptual recibido en el taller.



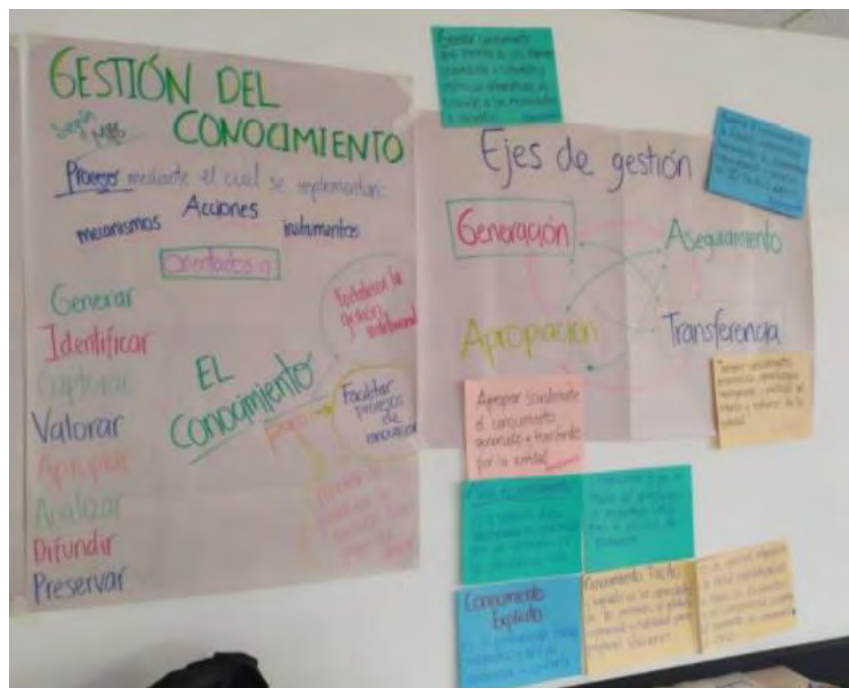

Las entrevistas fueron el segundo instrumento utilizado, estos espacios fueron enriquecedores para el reconocimiento del contexto institucional desde perfiles estratégicos. En este espacio se sistematizó información sobre lo que las áreas están haciendo y sus aspectos positivos de los cuales otras áreas pueden aprender.

La encuesta fue el último instrumento utilizado y permitió abarcar la visión de todos los colaboradores de la Entidad, este instrumento no se creó bajo la lógica de las patologías y antidotos, puesto que el trabajo en estas temáticas requiere sensibilización previa. La encuesta se elaboró por secciones inspiradas en los ejes del plan de gestión del conocimiento (generación, aseguramiento, transferencia y apropiación), se enfocó en percepciones y comportamientos necesarios para conocer el contexto organizacional.

La encuesta tuvo como objetivo identificar necesidades de conocimiento y percepciones que tienen los funcionarios públicos y contratistas de la Agencia Nacional de Contratación Pública-Colombia Compra Eficiente-sobre temas relacionados con la Gestión del Conocimiento. Se estructuró en 4 secciones: Información general de la población, preguntas asociadas a la generación del conocimiento, aseguramiento y por último al eje de transferencia y apropiación. Se recibieron 200 respuestas, sin embargo 2 personas no aceptaron la política de protección de datos personales por tanto se trabajó con 198 respuestas

En el marco de la encuesta se identificaron las temáticas en las cuales desde la percepción y conocimiento de los encuestados la entidad debería enfocarse en generar conocimiento y transferirlo a los colaboradores. El generar y actualizar el conocimiento estratégico de la entidad es un objetivo fundamental a realizar en la gestión del conocimiento, con este insumo de temáticas los tomadores de decisiones ya tienen información y evidencias para enfocarse ahora en elegir cómo proceder en la generación de ese conocimiento

Las patologías seleccionadas para la realización del taller de co-creación como en las entrevistas responden a situaciones que deben afrontarse para desarrollar adecuadamente una política de gestión del conocimiento y la innovación. La Dirección de Gestión del Conocimiento de Función Pública en el marco de las asesorías proporciona una ruta de implementación para la política de gestión del conocimiento y la Innovación a las entidades públicas. Comparando la información de las patologías trabajadas versus los objetivos de la ruta del DAFP concuerdan y tienen relación, por tanto, el ejercicio del diagnóstico está totalmente alineado con la fundamentación teórica de Función Pública y los requerimientos del FURAG

Como conclusión de la gestión realizada, la acción de mejora que se propone es la creación de cinco (5) mesas de trabajo con representantes de dependencias donde se definan objetivos en específico y se trabaje en conjunto con los profesionales de las áreas que viven día a día las situaciones identificadas, puesto que los beneficios recaen directamente en ellos y sus áreas.

### 3.22. PLANTA DE PERSONAL

Entre los objetivos institucionales planteados 2019 – 2022, se encuentra el fortalecimiento de la estructura organizacional de la Agencia, razón por la cual mediante el Decreto 1822 del 07 de octubre de 2019 se modificó parcialmente la estructura de la Agencia Nacional de Contratación Pública -Colombia Compra Eficiente-, creando la subdirección de Estudios de Mercado y Abastecimiento estratégico y el Decreto 1823 del 7 de octubre de 2019 modificó parcialmente la planta de personal de la Agencia Nacional de Contratación Pública - Colombia Compra Eficiente-, se suprimieron tres (3) empleos y se creó uno (1), quedando la planta de personal con treinta y ocho (38) cargos.

Así mismo, para la vigencia 2019 se presentó ante el Consejo Directivo del Entidad el estudio técnico que definía los criterios técnicos que sustentaban la necesidad de la ampliación de la planta de personal, que para la fecha correspondía a un total de 38 empleos y en el cual se requería la creación de 180 para un total de 218, la cual fue aprobada por unanimidad como consta en acta N° 24 del 7 de noviembre de 2019, aclarando que era necesaria la aprobación técnica y presupuestal por parte del Departamento Administrativo de la Función Pública y el Ministerio de Hacienda y Crédito Público respectivamente. No obstante, la implementación de la planta de personal fue dividida en dos fases, siendo la primera la creación de 104 cargos, quedando pendiente 72 cargos adicionales.

El Departamento Administrativo de la Función Pública, emitió concepto técnico favorable y a su vez el Ministerio de Hacienda y Crédito Público, expidió la viabilidad presupuestal para la creación de 104 cargos, siendo así expedido el Decreto 1182 del 28 de agosto de 2020, “Por el cual se modifica la planta de personal de la Agencia Nacional de Contratación Pública - Colombia Compra Eficiente-”, pasando a obtener una planta de 142 cargos en su totalidad.

A la fecha la ANCP-CCE cuenta con una planta provista del **87,32%**; indicando que la provisión de los empleos de carrera administrativa se efectuó mediante nombramiento provisional. Por otro lado, la planta de personal de la entidad se encuentra distribuida en cargos de libre nombramiento y remoción, en los niveles Directivo, Asesor, Profesional y Técnico, para un total de 21 cargos *ver tabla No. XX*, y cargos de carrera administrativa son en total 121, *ver tabla No. XX*.

Tabla 8. Planta de Personal [LNyR] Agencia Nacional de Contratación Pública -Colombia Compra Eficiente-

Cargos Libre Nombramiento y Remoción				
NIVEL	OCUPADO	VACANTE DEFINITIVA	VACANTE TEMPORAL	TOTAL GENERAL
Directivo	4	2	0	6
Asesor	6	1	0	7
Profesional	3	3	0	6
Técnico	2	0	0	2
<b>TOTAL</b>	<b>15</b>	<b>6</b>	<b>0</b>	<b>21</b>

Fuente: Nómina, Agencia Nacional de Contratación Pública -Colombia Compra Eficiente- 10 de julio 2022

Tabla 9. Planta de Personal [carrera administrativa] Agencia Nacional de Contratación Pública -Colombia Compra Eficiente-

Cargos Carrera Administrativa				
NIVEL	OCUPADO	VACANTE DEFINITIVA	VACANTE TEMPORAL	TOTAL GENERAL
Asesor	5	0	0	5
Profesional	89	11	0	100
Técnico	15	1	0	16
<b>TOTAL</b>	<b>109</b>	<b>12</b>	<b>0</b>	<b>121</b>

Fuente: Nómina, Agencia Nacional de Contratación Pública -Colombia Compra Eficiente- 10 de julio 2022

La Agencia Nacional de contratación Pública –Colombia Compra Eficiente- cuenta a la fecha con un total de 18 vacantes definitivas, las cuales se relacionan a continuación:

Tabla 10. Vacantes definitivas y Temporales de la Agencia Nacional de Contratación Pública -Colombia Compra Eficiente-

CARGOS LIBRE NOMBRAMIENTO Y REMOCIÓN					
DENOMINACIÓN DEL CARGO	NÚMERO DE CARGOS VACANTES	NIVEL	TIPO DE VACANTE		APROPIACIÓN PRESUPUESTAL
			Definitiva	Temporales	
Analista T2-6	3	Profesional	3	0	SI
Experto G3-09	1	Asesor	1	0	SI
Subdirector Técnico Agencia	2	Directivo	2	0	SI

Fuente: Nómina, Agencia Nacional de Contratación Pública -Colombia Compra Eficiente- 10 de julio

Tabla 11. Vacantes definitivas y Temporales de la Agencia Nacional de Contratación Pública -Colombia Compra Eficiente-

CARGOS DE CARRERA ADMINISTRATIVA					
DENOMINACIÓN DEL CARGO	NÚMERO DE CARGOS VACANTES	NIVEL	TIPO DE VACANTE		APROPIACIÓN PRESUPUESTAL
			DEFINITIVA	TEMPORAL	
Gestor T1-11	2	Profesional	2	0	SI
Analista T2-6	2	Profesional	2	0	SI
Analista T2-4	2	Profesional	2	0	SI
Analista T2-2	4	Profesional	4	0	SI
Analista T2-1	1	Profesional	1	0	SI
Técnico asistencia OI-12	1	Técnico	1	0	SI

Fuente: Nómina, Agencia Nacional de Contratación Pública -Colombia Compra Eficiente- 10 de julio

A la fecha la distribución de los cargos por dependencias y la ocupación de estos se relacionan a continuación:

Tabla 12. Listado de servidores en propiedad por cargo

SERVIDORES EN PROPIEDAD	CARGO	CÓDIGO	TIPO DE CARGO	UBICACIÓN CARGO
-------------------------	-------	--------	---------------	-----------------



Mauro Rodrigo Palta Cerón	EXPERTO	G3-9	LN y R	Dirección General
Israel Steven Orozco Rodríguez	EXPERTO	G3-5	LN y R	Dirección General
Judith Esperanza Gómez Zambrano	EXPERTO	G3-5	LN y R	Dirección General
Juan David Marín López	EXPERTO	G3-5	LN y R	Dirección General
Karina Johanna Blanco Marín	EXPERTO	G3-5	LN y R	Dirección General
Monica Alexandra Saenz Grimaldo	EXPERTO	G3-5	LN y R	Dirección General
Karlo Fernández Cala	GESTOR	T1-15	LN y R	Dirección General
Mónica Ballén Reyes	GESTOR	T1-11	CARRERA ADMINISTRATIVA	Dirección General
María Alejandra Gutierrez Rubiano	GESTOR	T1-11	CARRERA ADMINISTRATIVA	Dirección General
Carmen Helena Galvis Corredor	GESTOR	T1-11	CARRERA ADMINISTRATIVA	Dirección General
Liz Mariette Vasquez Hoyos	ANALISTA	T2-6	LN y R	Dirección General
Paola Alejandra Garzón Díaz	ANALISTA	T2-4	LN y R	Dirección General
PAULA ANDREA ROMERO	ANALISTA	T2-1	CARRERA ADMINISTRATIVA	Dirección General
Sonia Rocio Rodriguez Cruz	TÉCNICO ASISTENCIAL	O1-12	CARRERA ADMINISTRATIVA	Dirección General
Michael Alberto Hernandez Orjuela	TÉCNICO ASISTENCIAL	O1-10	LN y R	Dirección General
Diego Fernando Ortiz Franco	TÉCNICO ASISTENCIAL	O1-7	CARRERA ADMINISTRATIVA	Dirección General
Claudia Ximena López Pareja	SECRETARIO GENERAL AGENCIA	E6-4	LN y R	Secretaría General
Gonzalo Quintero Perilla	EXPERTO	G3-10	CARRERA ADMINISTRATIVA	Secretaría General
Danny Oswaldo Rojas Montenegro	GESTOR	T1-15	CARRERA ADMINISTRATIVA	Secretaría General
Vivian Julie Jaramillo Lozano	GESTOR	T1-15	CARRERA ADMINISTRATIVA	Secretaría General
Maria Valeska Medellín	GESTOR	T1-15	CARRERA ADMINISTRATIVA	Secretaría General

Mélida Andrea Cabezas Gamboa	GESTOR	T1-15	CARRERA ADMINISTRATIVA	Secretaría General
Paula Alejandra Silva Campos	GESTOR	T1-11	CARRERA ADMINISTRATIVA	Secretaría General
Mireya Milena Duran Paez	GESTOR	T1-11	CARRERA ADMINISTRATIVA	Secretaría General
Johanna Riaño Ruiz	ANALISTA	T2-6	CARRERA ADMINISTRATIVA	Secretaría General
Astrid Camargo Gonzalez	ANALISTA	T2-6	CARRERA ADMINISTRATIVA	Secretaría General
Kelly Fernanda Pizarro Hernandez	ANALISTA	T2-6	CARRERA ADMINISTRATIVA	Secretaría General
Ana Lucia Fandiño Aguilar	ANALISTA	T2-6	CARRERA ADMINISTRATIVA	Secretaría General
Natalia Ramirez Vega	ANALISTA	T2-6	CARRERA ADMINISTRATIVA	Secretaría General
Liseth Tatiana Melo Parra	ANALISTA	T2-4	CARRERA ADMINISTRATIVA	Secretaría General
Katherinne Julieth Angulo Alonso	ANALISTA	T2-4	CARRERA ADMINISTRATIVA	Secretaría General
Adriana Janneth Castro Andrade	ANALISTA	T2-2	CARRERA ADMINISTRATIVA	Secretaría General
Danyela Carolina Escamilla Rodríguez	ANALISTA	T2-4	CARRERA ADMINISTRATIVA	Secretaría General
Julieth Valeria Galeano Barrios	ANALISTA	T2-1	CARRERA ADMINISTRATIVA	Secretaría General
Jesús Gabriel Montoya Ramos	ANALISTA	T2-1	CARRERA ADMINISTRATIVA	Secretaría General
Sídney Paola Pedraza Pineda	TÉCNICO ASISTENCIAL	O1-12	CARRERA ADMINISTRATIVA	Secretaría General
Diana Catalina Ramirez Peralta	TÉCNICO ASISTENCIAL	O1-12	CARRERA ADMINISTRATIVA	Secretaría General
Javier Forero Clavijo	TÉCNICO ASISTENCIAL	O1-7	CARRERA ADMINISTRATIVA	Secretaría General
Medardo Alfonso Alvis Espinosa	TÉCNICO ASISTENCIAL	O1-7	CARRERA ADMINISTRATIVA	Secretaría General
John Esteban Ruiz	TÉCNICO ASISTENCIAL	O1-7	CARRERA ADMINISTRATIVA	Secretaría General
Enyt Sanchez Garavito	TÉCNICO ASISTENCIAL	O1-7	CARRERA ADMINISTRATIVA	Secretaría General
Juan Carlos Lopez Cubillos	TÉCNICO ASISTENCIAL	O1-7	LN y R	Secretaría General

Jhon David Mahecha Medina	TÉCNICO ASISTENCIAL	O1-1	CARRERA ADMINISTRATIVA	Secretaría General
Catalina Pimienta Gómez	SUBDIRECTOR TÉCNICO AGENCIA	E5-4	LN y R	Subdirección Estudios de Mercado y Abastecimiento Estratégico
Carlos Felipe Acevedo Montoya	EXPERTO	G3-8	CARRERA ADMINISTRATIVA	Subdirección Estudios de Mercado y Abastecimiento Estratégico
Carlos Enrique Del Castillo Ferrer	GESTOR	T1-15	CARRERA ADMINISTRATIVA	Subdirección Estudios de Mercado y Abastecimiento Estratégico
Natalia Montoya Jimenez	GESTOR	T1-15	CARRERA ADMINISTRATIVA	Subdirección Estudios de Mercado y Abastecimiento Estratégico
Wilson Camilo Sánchez Forero	GESTOR	T1-11	CARRERA ADMINISTRATIVA	Subdirección Estudios de Mercado y Abastecimiento Estratégico
Leonardo Enrique Portilla Trespacios	ANALISTA	T2-6	CARRERA ADMINISTRATIVA	Subdirección Estudios de Mercado y Abastecimiento Estratégico
David Ernesto Restrepo Velez	ANALISTA	T2-6	CARRERA ADMINISTRATIVA	Subdirección Estudios de Mercado y Abastecimiento Estratégico
Roy Alejandro Gomez Avila	ANALISTA	T2-6	CARRERA ADMINISTRATIVA	Subdirección Estudios de Mercado y Abastecimiento Estratégico
Miguel Andrés Garzón Ramirez	ANALISTA	T2-6	CARRERA ADMINISTRATIVA	Subdirección Estudios de Mercado y Abastecimiento Estratégico
Natalia Estefania Moreno Mier	ANALISTA	T2-6	CARRERA ADMINISTRATIVA	Subdirección Estudios de Mercado y Abastecimiento Estratégico
Sergio Camilo Sierra Monsalve	TÉCNICO ASISTENCIAL	O1-7	CARRERA ADMINISTRATIVA	Subdirección Estudios de Mercado y Abastecimiento Estratégico
Juan Pablo Velásquez Silva	EXPERTO	G3-8	CARRERA ADMINISTRATIVA	Subdirección Negocios
Oscar Hernando Sánchez Castillo	GESTOR	T1-15	CARRERA ADMINISTRATIVA	Subdirección Negocios
Sergio Andrés Peña Aristizábal	GESTOR	T1-15	CARRERA ADMINISTRATIVA	Subdirección Negocios
Esperanza Contreras Pedreros	GESTOR	T1-15	CARRERA ADMINISTRATIVA	Subdirección Negocios
Luis Enrique Fajardo Caballero	GESTOR	T1-15	CARRERA ADMINISTRATIVA	Subdirección Negocios
María Constanza Contreras Jagua	GESTOR	T1-15	CARRERA ADMINISTRATIVA	Subdirección Negocios

Rubén Darío Hernández Forero	GESTOR	T1-11	CARRERA ADMINISTRATIVA	Subdirección Negocios
Andrés Roa Giraldo	ANALISTA	T2-6	CARRERA ADMINISTRATIVA	Subdirección Negocios
Cristian David Dominguez Nuñez	ANALISTA	T2-6	CARRERA ADMINISTRATIVA	Subdirección Negocios
Ghislaine Patricia Moya Herrera	ANALISTA	T2-6	CARRERA ADMINISTRATIVA	Subdirección Negocios
Jessica Alejandra Araujo Rodriguez	ANALISTA	T2-6	CARRERA ADMINISTRATIVA	Subdirección Negocios
Diego Andres Laino Chinchilla	ANALISTA	T2-6	CARRERA ADMINISTRATIVA	Subdirección Negocios
Andrés Eduardo Ortiz González	ANALISTA	T2-4	CARRERA ADMINISTRATIVA	Subdirección Negocios
Julie Melissa Villanueva Ayure	ANALISTA	T2-4	CARRERA ADMINISTRATIVA	Subdirección Negocios
Laura Diaz Cortes	ANALISTA	T2-4	CARRERA ADMINISTRATIVA	Subdirección Negocios
Luisa Marcela Lemos Rentería	ANALISTA	T2-4	CARRERA ADMINISTRATIVA	Subdirección Negocios
Adrian David Vergara Florez	ANALISTA	T2-2	CARRERA ADMINISTRATIVA	Subdirección Negocios
Maria Juliana Sanguino Suarez	ANALISTA	T2-2	CARRERA ADMINISTRATIVA	Subdirección Negocios
Giovany Cantor Ortega	ANALISTA	T2-2	CARRERA ADMINISTRATIVA	Subdirección Negocios
Daniela Cecilia Rangel Galvis	ANALISTA	T2-2	CARRERA ADMINISTRATIVA	Subdirección Negocios
Lady Marcela Briñez Olaya	ANALISTA	T2-2	CARRERA ADMINISTRATIVA	Subdirección Negocios
Jenny Paola Ramírez Puentes	ANALISTA	T2-1	CARRERA ADMINISTRATIVA	Subdirección Negocios
Maria Camila Moreno Espinosa	ANALISTA	T2-1	CARRERA ADMINISTRATIVA	Subdirección Negocios
Vannia Nickole Avila	ANALISTA	T2-1	CARRERA ADMINISTRATIVA	Subdirección Negocios
Diana Camila Lopez	TÉCNICO ASISTENCIAL	O1-7	CARRERA ADMINISTRATIVA	Subdirección Negocios
Carlos Alberto Delgado Guacaneme	TÉCNICO ASISTENCIAL	O1-7	CARRERA ADMINISTRATIVA	Subdirección Negocios
Jorge Augusto Tirado Navarro	Director General	E5-4	LN y R	Dirección General

Libardo Alberto Verjel De Filippis	EXPERTO	G3-8	CARRERA ADMINISTRATIVA	Subdirección Gestión Contractual
Sara Milena Nuñez Aldana	GESTOR	T1-15	CARRERA ADMINISTRATIVA	Subdirección Gestión Contractual
Juan David Montoya Penagos	GESTOR	T1-15	CARRERA ADMINISTRATIVA	Subdirección Gestión Contractual
Alejandro Sarmiento	GESTOR	T1-15	CARRERA ADMINISTRATIVA	Subdirección Gestión Contractual
Ximena Ríos López	GESTOR	T1-11	CARRERA ADMINISTRATIVA	Subdirección Gestión Contractual
Martin Mejia Rojas	ANALISTA	T2-6	CARRERA ADMINISTRATIVA	Subdirección Gestión Contractual
Kevin Arlid Herrera Santa	ANALISTA	T2-4	CARRERA ADMINISTRATIVA	Subdirección Gestión Contractual
Jorge Eliecer Mora	ANALISTA	T2-2	CARRERA ADMINISTRATIVA	Subdirección Gestión Contractual
Edwin Johan Choconta Quintero	ANALISTA	T2-2	CARRERA ADMINISTRATIVA	Subdirección Gestión Contractual
Nasly Yeana Mosquera Rivas	ANALISTA	T2-2	CARRERA ADMINISTRATIVA	Subdirección Gestión Contractual
Liliana Patricia Sanguino Arenas	ANALISTA	T2-2	CARRERA ADMINISTRATIVA	Subdirección Gestión Contractual
Melissa Fernandez Reinoso	ANALISTA	T2-2	CARRERA ADMINISTRATIVA	Subdirección Gestión Contractual
Laura Alejandra Materon Garcia	ANALISTA	T2-1	CARRERA ADMINISTRATIVA	Subdirección Gestión Contractual
Leidy Johana Avila Arias	ANALISTA	T2-1	CARRERA ADMINISTRATIVA	Subdirección Gestión Contractual
Paula Andrea Manrique Sarmiento	TÉCNICO ASISTENCIAL	O1-7	CARRERA ADMINISTRATIVA	Subdirección Gestión Contractual
Rigoberto Rodríguez Peralta	SUBDIRECTOR TÉCNICO AGENCIA	E5-4	LN y R	Subdirección Información y Desarrollo Tecnológico
Juan Camilo Arango Medina	EXPERTO	G3-8	CARRERA ADMINISTRATIVA	Subdirección Información y Desarrollo Tecnológico
Luisa Alejandra Acosta Guio	GESTOR	T1-15	CARRERA ADMINISTRATIVA	Subdirección Información y Desarrollo Tecnológico
Jenny Yasmin Pinzón Perilla	GESTOR	T1-15	CARRERA ADMINISTRATIVA	Subdirección Información y Desarrollo Tecnológico
Luis Alfredo Reyes Castro	GESTOR	T1-15	CARRERA ADMINISTRATIVA	Subdirección Información y Desarrollo Tecnológico
Jonnathan Felipe Ruiz Fernández	GESTOR	T1-15	CARRERA ADMINISTRATIVA	Subdirección Información y Desarrollo Tecnológico

Jorge Leonardo Torres Almanza	ANALISTA	T2-6	CARRERA ADMINISTRATIVA	Subdirección Información y Desarrollo Tecnológico
Laura Melissa Sierra Carvajal	ANALISTA	T2-6	CARRERA ADMINISTRATIVA	Subdirección Información y Desarrollo Tecnológico
Jose Orlando Nuñez Cordoba	ANALISTA	T2-6	CARRERA ADMINISTRATIVA	Subdirección Información y Desarrollo Tecnológico
Juan David Ocampo Largo	ANALISTA	T2-6	CARRERA ADMINISTRATIVA	Subdirección Información y Desarrollo Tecnológico
Wilson Eduardo Coronado Becerra	ANALISTA	T2-6	CARRERA ADMINISTRATIVA	Subdirección Información y Desarrollo Tecnológico
William Efrén Pardo Garzón	ANALISTA	T2-6	CARRERA ADMINISTRATIVA	Subdirección Información y Desarrollo Tecnológico
Adriana Montoya Ríos	ANALISTA	T2-6	CARRERA ADMINISTRATIVA	Subdirección Información y Desarrollo Tecnológico
Ethel Johanna Diaz Cáceres	ANALISTA	T2-4	CARRERA ADMINISTRATIVA	Subdirección Información y Desarrollo Tecnológico
Lady Marcela Briñez	ANALISTA	T2-4	CARRERA ADMINISTRATIVA	Subdirección Información y Desarrollo Tecnológico
Karen Johana Londoño Castañeda	ANALISTA	T2-4	CARRERA ADMINISTRATIVA	Subdirección Información y Desarrollo Tecnológico
Jonathan Stuart Sichacá Guzmán	ANALISTA	T2-4	CARRERA ADMINISTRATIVA	Subdirección Información y Desarrollo Tecnológico
Claudia Andrea Velasquez	ANALISTA	T2-4	CARRERA ADMINISTRATIVA	Subdirección Información y Desarrollo Tecnológico
Sandra Catalina Garcia Mesa	ANALISTA	T2-4	CARRERA ADMINISTRATIVA	Subdirección Información y Desarrollo Tecnológico
Oscar Ferney Rojas Rodriguez	ANALISTA	T2-4	CARRERA ADMINISTRATIVA	Subdirección Información y Desarrollo Tecnológico
Diego Alejandro Artunduaga	ANALISTA	T2-4	CARRERA ADMINISTRATIVA	Subdirección Información y Desarrollo Tecnológico
Karen Alejandra Vivas Aguirre	ANALISTA	T2-2	CARRERA ADMINISTRATIVA	Subdirección Información y Desarrollo Tecnológico
Hernán Camilo Lozano Ochoa	ANALISTA	T2-2	CARRERA ADMINISTRATIVA	Subdirección Información y Desarrollo Tecnológico
Rafael Francisco Javier Serrano Diaz	ANALISTA	T2-2	CARRERA ADMINISTRATIVA	Subdirección Información y Desarrollo Tecnológico
Cristian David Celis Izquierdo	ANALISTA	T2-2	CARRERA ADMINISTRATIVA	Subdirección Información y Desarrollo Tecnológico
Julian Emir Parra Garzon	ANALISTA	T2-2	CARRERA ADMINISTRATIVA	Subdirección Información y Desarrollo Tecnológico
Walter Edison Triana Hernández	TÉCNICO ASISTENCIAL	O1-12	CARRERA ADMINISTRATIVA	Subdirección Información y Desarrollo Tecnológico



Sergio Enrique Caballero Lesmes	TÉCNICO ASISTENCIAL	OI-7	CARRERA ADMINISTRATIVA	Subdirección Información y Desarrollo Tecnológico
---------------------------------	---------------------	------	------------------------	---

Fuente: Nómina, Agencia Nacional de Contratación Pública -Colombia Compra Eficiente- 10 de julio 2022

La Agencia Nacional de Contratación Pública -Colombia Compra Eficiente- a la fecha, no cuenta con la apropiación presupuestal disponible, para adelantar el proceso de selección para proveer los empleos de carrera administrativa, con la Comisión Nacional del Servicio Civil, sin embargo, se está realizando el proceso de actualización de registro de los empleos vacantes en la OPEC, en el software de la CNSC.

No obstante, la ANCP-CCE continua la gestión de recursos, ante el Ministerio de Hacienda y Crédito Público radicado N° R220210326002469 “Anteproyecto de presupuesto 2022 y MGMP 2022-2025”, para contar con las apropiaciones presupuestales correspondientes para adelantar la provisión de los cargos de carrera administrativa mediante concurso, conforme a la ampliación de planta autorizada mediante Decreto 1182 de 2020; conforme la información suministrada por la CNSC el valor por vacante corresponde a \$3.500.000, lo que equivale a un total de \$423.500.000 millones.

Así mismo, dentro de la programación de los recursos para la vigencia 2023 en el anteproyecto de presupuesto, se hará la solicitud de los recursos necesarios para llevar a cabo el concurso de méritos, por lo tanto, estará sujeto a evaluación por parte del Ministerio de Hacienda y crédito Público.

### 3.23. Manual de funciones y creación de grupos internos de trabajo

Teniendo en cuenta la ampliación de planta, la Agencia procedió a la actualización del Manual específico de funciones y competencias [Resolución 140 del 1° de septiembre de 2020] para todos los empleos el cual se encuentra conforme a los parámetros establecidos de la función pública.

Durante la vigencia 2021 se vio la necesidad de modificar el manual de funciones y competencias de la ANCP-CCE, con las siguientes justificaciones:

- Resolución 040 del 23 de febrero de 2021: Precisar algunas consideraciones relacionadas con la implementación del teletrabajo al interior de la entidad, de acuerdo con el Artículo 6° del Decreto 884 de 2012, que establece que "para los servidores públicos las entidades deberán adaptar los manuales de funciones y competencia.
- Resolución 452 del 16 de diciembre de 2021: De acuerdo con las observaciones presentadas por el DAFP, la entidad realizó ajustes a: i) requisitos del empleo de director de agencia, de conformidad con la directiva 01 de 2019, ii) modificación de la ficha de jefe de control interno e incluir las competencias del decreto 989 de 2020, iii) cada ficha debe tener el encabezado de identificación del empleo para mayor comprensión de los usuarios, iv) actualización de fichas técnicas acorde a la revisión realizada con jefes de dependencia.

Durante la vigencia 2022, se vio la necesidad de modificar el manual de funciones y competencias de la ANCP-CCE, con la siguientes justificación:

- Resolución 154 del 287 de marzo 2022: La Agencia, en cumplimiento de su objeto, modifica su estructura funcional para adaptarla al nuevo modelo de control interno disciplinario, con criterios de eficiencia, economía y seguimiento a la gestión. Teniendo en cuenta el contenido de la nueva Ley 2094 de 2021, la cual reforma la Ley 1952 de 2019 - Código General Disciplinario, se requiere ajustar las funciones y las competencias teniendo en cuenta lo establecido en el Artículo 3° de la mencionada Ley.

Uno de los aspectos principales de la Ley 2094 de 2021, es la separación de las funciones de instrucción y de juzgamiento en el proceso disciplinario, de manera que cada etapa sea asumida por dependencias diferentes e independientes entre sí. En este sentido, el proceso disciplinario debe garantizar que la dependencia que realice la instrucción no sea la misma que adelante el juzgamiento.

El responsable de la función de instrucción quedará en cabeza grupo de contractual, asuntos legales y judiciales. Adicionalmente se creará un nuevo grupo jurídico que estará a cargo de la etapa de juzgamiento, razón por la cual se debe modificar la estructura funcional mediante la expedición de una resolución que modifica la creación de los Grupos Internos y su coordinador será el asesor Experto G3-05, el cual se requiere sea abogado como requisito mínimo de formación académica para el desempeño del empleo.

La presente propuesta implica modificar el manual de funciones, en lo que respecta de quienes integrarán los grupos. El destinatario de la función de prevención estará en cabeza del Secretario General y el Grupo de Talento Humano, lo cual implica modificar la resolución del manual de funciones.

Por lo anterior, la Agencia Nacional de Contratación Pública -Colombia Compra Eficiente requiere modificar su estructura funcional, de conformidad con lo establecido en la Ley 1952 de 2019 modificada por la Ley 2094 de 2021, así:

- Modificar el nombre el grupo interno de trabajo de Jurídica y contractual y asignarle las funciones de la etapa de instrucción
- Crear el Grupo de gestión jurídica y asignarle funciones relativas a la etapa de Juzgamiento de los procesos disciplinarios.
- Asignar la función de prevención a la Secretaría General y al Grupo de Talento Humano.
- Modificar la Resolución manual de funciones N° 452 del 2021” Por la cual se sustituye y deroga la Resolución 040 del 23 de febrero de 2021”
- Modificar la Resolución de creación de grupos N° 427 del 2021” Por la cual se sustituye y deroga la Resolución 062 del 3 de marzo del 2021”
- Modificar la Resolución conformación grupos N° 111 del 2 de marzo del 2022” Por la cual se sustituye y deroga la Resolución 015 del 12 de enero de 2022”
- Modificar la Resolución de Distribución de grupos internos de trabajo N° 014 del 2021” Por la cual se sustituye y deroga la Resolución 426 del 9 de diciembre de 2021”

Así mismo y como estrategia para fortalecer la estructura de las dependencias, la Agencia Nacional de Contratación Pública – Colombia Compra Eficiente, creó y conformó 25 grupos internos de trabajo, como apoyo a la gestión, encaminados al cumplimiento de los retos institucionales, distribuidos en cada una de las dependencias.

La Resolución 152 del 28 de marzo 2022, establece que los grupos internos de trabajo, en la entidad son:

Tabla 13. Descripción de Grupos Internos de Trabajo de la ANCPCE

DEPENDENCIA	GRUPO INTERNO DE TRABAJO
Dirección General	Grupo interno de trabajo de comunicaciones estratégicas
	Grupo interno de trabajo de planeación, políticas públicas y asuntos internacionales
	Grupo interno de trabajo de gestión jurídica
Subdirección de Gestión Contractual	Grupo interno de trabajo de relatoría
	Grupo interno de trabajo de estudios y conceptos
	Grupo interno de trabajo de documentos tipo
	Grupo interno de trabajo de normas y reglamentos
Subdirección de negocios	Grupo interno de trabajo de estructuración de instrumentos de agregación de demanda y acuerdos marco de precios
	Grupo interno de trabajo de administración de instrumentos de agregación de demanda y acuerdos marco de precios
	Grupo interno de trabajo de procesos sancionatorios
	Grupo interno de trabajo de seguimiento, cifras y estadísticas de la TVEC
Subdirección de información y desarrollo tecnológico	Grupo interno de trabajo de planeación de TI
	Grupo interno de trabajo de seguridad de la información e infraestructura de TI
	Grupo interno de trabajo de operación de plataformas de compra pública
	Grupo interno de trabajo de sistemas de información
	Grupo interno de trabajo de uso y apropiación
Subdirección de estudios de mercado y abastecimiento estratégico	Grupo interno de trabajo de observatorio oficial de contratación estatal
	Grupo interno de trabajo de analítica, estrategia y ciencias de datos
Secretaría General	Grupo interno de trabajo de gestión financiera
	Grupo interno de trabajo de gestión del talento humano
	Grupo interno de trabajo de gestión administrativa
	Grupo interno de trabajo de gestión documental
	Grupo interno de trabajo de gestión contractual, asuntos legales y jurídicos
	Grupo interno de trabajo de atención al ciudadano

Fuente: Talento humano – Resolución 152 del 28 marzo 2022

### 3.24. Vinculación laboral de personas con discapacidad en el sector público

Mediante decreto 2011 del 2017 en el artículo 2.2.12.2.3. *Porcentaje de vinculación de personas con discapacidad en el sector público* establece un mínimo de cargos que serán desempeñados por personas con discapacidad de acuerdo con la cantidad de empleos de cada entidad pública. De acuerdo con la tabla del decreto la entidad se encuentra en la opción 1, como se describe a continuación.

Tamaño de la planta	Porcentaje de la planta con participación de personas con discapacidad	Porcentaje de la planta con participación de personas con discapacidad	Porcentaje de la planta con participación de personas con discapacidad
	Al 31 2019 de diciembre de 2019	al 31 de diciembre de 2023	Al 31 de diciembre de 2027
1. Plantas entre 1 y 1000 empleos	2%	3%	4%

A la fecha, la Agencia Nacional de Contratación Pública – Colombia Compra Eficiente-, cuenta en su planta de personal con un total de tres (3) servidores vinculados con discapacidad:

Tabla 14. Servidores de la ANCPCE con condición de discapacidad

FECHA VINCULACION	NOMBRE COMPLETO	DEPENDENCIA EMPLEO ACTUAL	DENOMINACIÓN DEL EMPLEO ACTUAL
12/01/2022	GIOVANY CANTOR ORTEGA	SUBDIRECCIÓN DE NEGOCIOS	ANALISTA T2-02
13/01/2020	JAVIER FORERO CLAVIJO	SECRETARIA GENERAL	TECNICO ASISTENCIAL OI-07
8/09/2020	CARLOS ENRIQUE DEL CASTILLO FERRER	SUBDIRECCIÓN DE ESTUDIOS DE MERCADO Y ABASTECIMIENTO ESTRATÉGICO	GESTOR T1-15

### 3.25. Vinculaciones jóvenes entre 18 y 28 años

Mediante Decreto 2365 de 2019 se establece que *“En la adopción o modificación de sus plantas de personal permanente o temporal, el diez (10%) de los nuevos empleos, no deberá exigir experiencia profesional para el nivel profesional, con el fin de viabilizar la vinculación al servicio público de los jóvenes entre 18 y 28 años”*

Dando cumplimiento a la normatividad mencionada, la Agencia Nacional de Contratación Pública – Colombia Compra Eficiente- modifica el Manual de funciones y competencias, garantizando la disposición de empleos en la planta de personal que no requiera experiencial. A continuación, se relacionan los empleos:

Tabla 15. Jóvenes entre 18 - 28 años vinculados en la ANCPCE

CARGO	NIVEL	EXPERIENCIA	TOTAL CARGOS
Analista T2-01	Profesional	No requiere	Nueve (9)

Analista T2- 02	Profesional	Equivalencia experiencia por: Título de postgrado en la modalidad de especialización.	Veintinueve (29)
Analista T2-06	Profesional	Equivalencia experiencia por: Título de postgrado en la modalidad de especialización.	Veinte (20)

Fuente: Talento humano – Manual de funciones y competencias ANCPCCCE

A la fecha la agencia cuenta con 47 servidores públicos vinculados en los cargos profesionales y técnicos, entre las edades de 18 a 28 años, que representa el 33% de la planta de personal.

Así mismo, la Agencia Nacional de Contratación Pública – Colombia Compra Eficiente-, dando cumplimiento a la circular conjunta 100-002 de 2020, en relación con la publicación de vacantes a través de la plataforma de la Unidad Administrativa del Servicio Público de Empleo, a la fecha se vinculó por este medio diez (10) servidores públicos nivel profesional:

Tabla 16. Vinculaciones a través de la Unidad Administrativa del Servicio Público de Empleo

Cargo	Nivel	AÑO PUBLICACIÓN	Total
Analista T2-01	Profesional	2020	Dos (2)
Analista T2-04	Profesional	2020	Tres (3)
Analista T2-06	Profesional	2020	Uno (1)
Analista T2-01	Profesional	2021	Dos (2)
Analista T2-02	Profesional	2021	Dos (2)

Fuente: Talento humano – expedientes laborales

Siendo así, la Agencia Nacional de Contratación Pública –Colombia Compra Eficiente-, da cumplimiento a la normatividad vigente en la vinculación del 10% para jóvenes entre 18 y 28 años, toda vez, que fueron creados 108 cargos nuevos, de los cuales el 10%, que equivale a 10 cargos se encuentran a la fecha vinculados en nivel profesional en la agencia.

## 4. GESTIÓN ADMINISTRATIVA

De acuerdo con la meta estratégica del proceso de Gestión Administrativa, enfocada en garantizar la disponibilidad de los bienes y servicios necesarios para el desarrollo de las tareas que lleva a cabo la entidad, en el periodo comprendido entre el mes de mayo de 2019 y julio de 2022, se realizó la adquisición de los medios tecnológicos, adecuaciones locativas y de mobiliario en pro del logro de los objetivos planteados por esta administración.

### 4.1.1. Adquisición de bienes

Por lo anterior, se adquirieron los bienes necesarios que facilitaron el desarrollo de la operación técnica y administrativa de la entidad, representado en equipos tecnológicos, redes de datos, redes eléctricas y de distribución, sistemas de audio y video, sistemas de seguridad, equipos de cómputo, impresoras, escáner, aires acondicionados y mobiliario, los cuales fueron registrados de la siguiente manera:

Tabla 17. Resumen Adquisición de bienes propiedad planta y equipo 2019 al 2022

CUENTA CONTABLE	2019	2020	2021	2022	TOTAL
Equipo de Computación	31.210.407,96	578.240.032,74	642.465.241,19	21.890.000,00	1.273.805.681,89
Equipo de comunicación	27.740.643,00	-	76.829.877,80		104.570.520,80
Líneas y cables de conducción	1.407.714,00	-	-		1.407.714,00
Muebles y enseres	96.166.531,65	4.381.104,00	59.929.905,16		160.477.540,81
<b>Total general</b>	<b>156.525.296,61</b>	<b>582.621.136,74</b>	<b>779.225.024,15</b>	<b>21.890.000,00</b>	<b>1.540.261.457,50</b>

#### 4.1.2. Arrendamiento de instalaciones

Para la vigencia 2019 se contrató en calidad de arrendamiento las instalaciones del piso 23, realizando las adecuaciones tecnológicas necesarias que permitieran el desarrollo de los objetivos misionales de la entidad; lo anterior, teniendo en cuenta el incremento significativo de las operaciones y procesos desarrollados por la administración, y que las instalaciones donde funcionaba la entidad eran insuficientes.

En la vigencia 2020, se tomó en arrendamiento las instalaciones del piso 33, realizando las adecuaciones tecnológicas necesarias que permitieran el desarrollo de los objetivos misionales de la entidad; esto teniendo en cuenta lo establecido en el Decreto 1182 de 2020 mediante el cual se modifica la planta de personal [142 cargos] de la Agencia, por lo tanto, fue necesario disponer de espacios idóneos para los colaboradores de la entidad y así coadyuvar al logro de los objetivos trazados por la administración.

#### 4.1.3. Manuales y lineamientos

Por otra parte, durante las vigencias comprendidas entre 2019 a 2022 se elaboraron, publicaron e implementaron Manuales y lineamientos, con la finalidad de definir los procesos y procedimientos que se deben tener en cuenta para optimizar la gestión de los procesos y procedimientos administrativos de responsabilidad del área:

- CCE-GAM-MA-01 Manual operativo para la administración y control de bienes de la Agencia Nacional de Contratación Pública.
- CCE-GAM-IDI-02 Lineamientos para la administración y control de bienes de control administrativo.
- CCE-GAM-IDI-01 Lineamientos para la administración de la caja menor.
- CCE-GAM-IDI-03 Lineamientos para el aseguramiento de bienes muebles e inmuebles de Colombia Compra Eficiente.

#### 4.1.4. Acciones en el marco de la pandemia COVID - 19

Durante la pandemia, se ha realizado la gestión para garantizar que los espacios en que opera la entidad cuenten con los elementos necesarios para la limpieza de los elementos y el mobiliario utilizado por los colaboradores, lavado de manos y demás acciones necesarias

para mitigar la propagación de ese virus; así mismo, se contrató el servicio de desinfección para las instalaciones de la entidad de forma periódica, esto con la finalidad de continuar el desarrollo y cumplimiento de las funciones y obligaciones por parte de los colaboradores que requieren realizar sus tareas de manera presencial.

De igual manera, se solicitó al arrendador del piso 33 la adecuación de los puestos de trabajo, realizando la instalación de pantallas divisoras y así garantizar el distanciamiento necesario entre colaboradores, esto con el fin de conservar las medidas de bioseguridad exigidas por el Ministerio de Salud frente a la emergencia sanitaria decretada por el Gobierno Nacional.

#### **4.1.5. Cero papel**

Teniendo en los resultados del FURAG, los lineamientos de las políticas MIPG, y como acciones de mejora en la gestión del proceso, se implementaron las circulares No. 006 de 2020, 005 de 2021, 005 de 2022 donde se definen las medidas respectivas para el buen uso y aprovechamiento del papel; así como las campañas de sensibilización correspondientes.

#### **4.1.6. Plan manejo ambiental**

Conforme con lo establecido en el Decreto 1076 del 26 de mayo de 2015 “Por el cual se expide el Decreto Único Reglamentario del Sector de Ambiente y Desarrollo”, la Agencia Nacional de Contratación – Colombia Compra Eficiente- ANCP-CCE dando cumplimiento a la normatividad vigente, definió el plan de gestión integral de residuos CCE-GAM-PL-01 , conforme al Título 6, el cual reglamenta la prevención en la generación de residuos o desechos peligrosos en el marco de la gestión integral de residuos y se regula el manejo de los residuos o desechos generados por cada agente, con el fin de proteger la salud humana y el medio ambiente, y especialmente en virtud de lo estipulado en el artículo 2.2.6.1.3.1 en el cual se establecen las obligaciones y las responsabilidades de los generadores de los residuos peligrosos.

El plan establece los lineamientos para la elaboración de cada uno de los componentes del plan así, i) Prevención y minimización, ii) Manejo interno ambiental seguro, iii) Manejo externo ambiental seguro, iv) ejecución, seguimiento y evaluación del plan y las principales herramientas que los generadores pueden utilizar para clasificar, identificar las características de peligrosidad y cuantificar los residuos peligrosos generados de modo que pueda prevenirse la generación de residuos peligrosos y promover la reducción en la fuente de los mismos, así como garantizar un manejo ambientalmente seguro de aquellos residuos peligrosos que sean generados.

#### **4.1.7. Plan de austeridad**

Por otra parte, se estableció el Plan de Austeridad para el año 2022 donde se da a conocer a los colaboradores de la Agencia Nacional de Contratación Pública -Colombia Compra Eficiente- la alineación de las políticas de administración de los recursos asignados para el funcionamiento de la Entidad con el cumplimiento de los lineamientos contenidos en el Decreto 397 de 2022, “Por el cual se establece el Plan de Austeridad del Gasto 2022 para los



órganos que hacen parte del Presupuesto General de la Nación”, trazando las metas de ahorro correspondientes en los conceptos relacionados en este Decreto.

Para el 2020 y 2021, el Ministerio de Hacienda y Crédito Público emitió el “Decreto 1009 de 2020 por el cual se establece el plan de austeridad del gasto” y “371 de 2021 por el cual se establece el Plan de Austeridad del gasto 2021 para los órganos que hacen parte del presupuesto general de la nación”; la administración realizó las gestiones necesarias para dar cumplimiento al seguimiento y a los lineamientos y metas establecidas en el anexo técnico emitido para esta finalidad, así mismo se realizó los reportes correspondientes en el aplicativo establecido para esta finalidad.

#### 4.1.8. Software de inventarios

Para diciembre de 2021, se realizó la contratación del servicio de un software de inventarios bajo la modalidad SAAS -Software como Servicio - incluido soporte, mejorando las condiciones en que se trata la información que maneja el área administrativa, permitiendo un mejor y más adecuado registro y control de los bienes propiedad de la ANCP-CCE. Dicho software optimiza los tiempos de respuesta y la ejecución de los procesos resultantes del manejo y administración de los bienes de la entidad, y así garantizar la idoneidad y cumplimiento en la presentación de la información requerida por el proceso de financiera.

#### 4.1.9. Mantenimiento instalaciones

En ese periodo, también se realizó el mantenimiento locativo y de mobiliario, el ajuste de los puestos de trabajo, la adquisición de mobiliario; la adecuación de la oficina de ventanilla única de radicación y la construcción de la sala amiga (sala de lactancia) garantizando así espacios seguros y adecuados para el desarrollo de las tareas desarrolladas por los colaboradores de la entidad, su bienestar, el cumplimiento de la normativa vigente, así como velar por la seguridad de las personas que laboran en las instalaciones de la entidad, ya sean colaboradores o visitantes:

#### OFICINA DE VENTANILLA ÚNICA DE RADICACIÓN

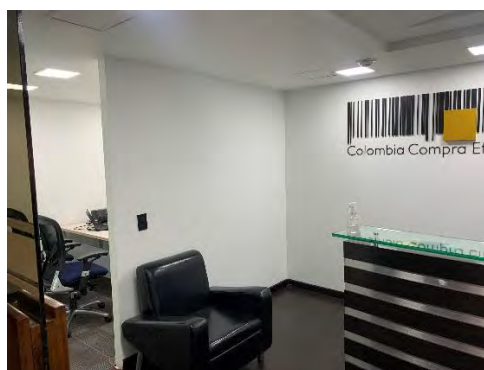

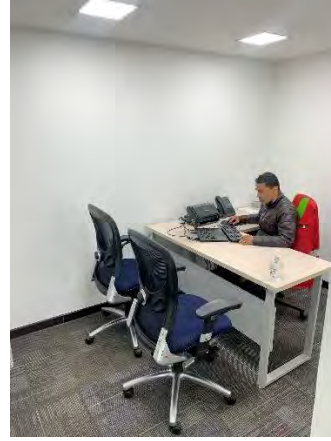
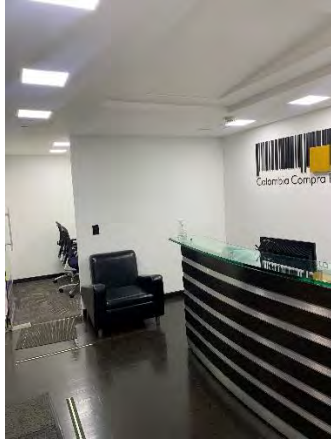

**SALA DE LACTANCIA**

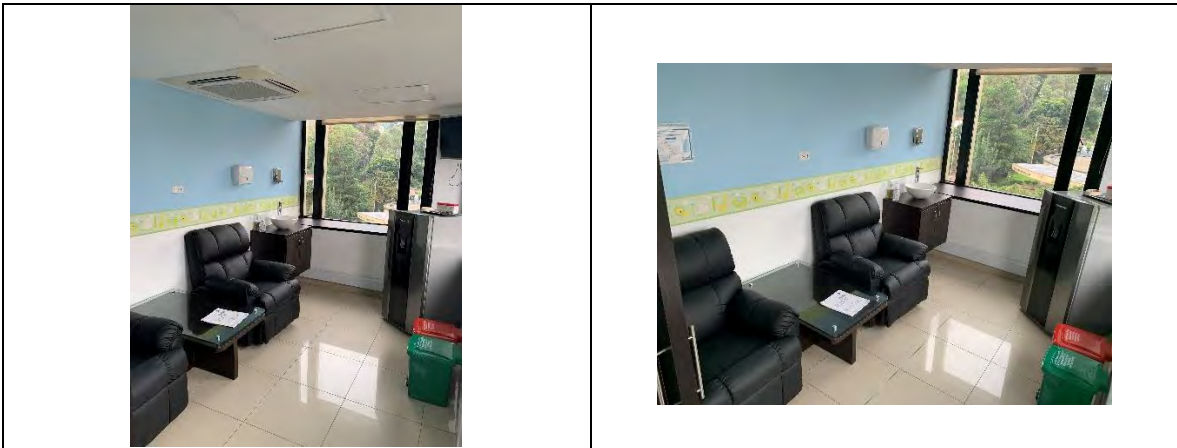

**ANTES**

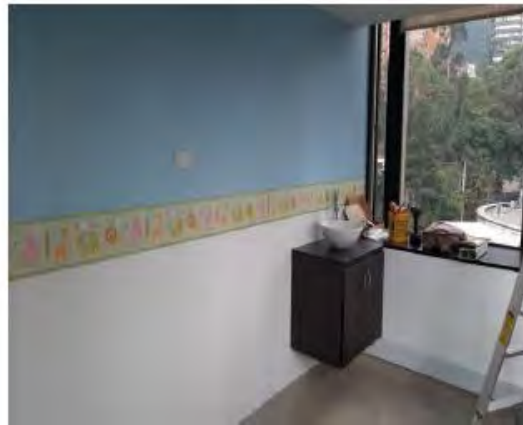

**DESPUES**

## ADECUACIÓN ILUMINACIÓN Y CAFETERÍA

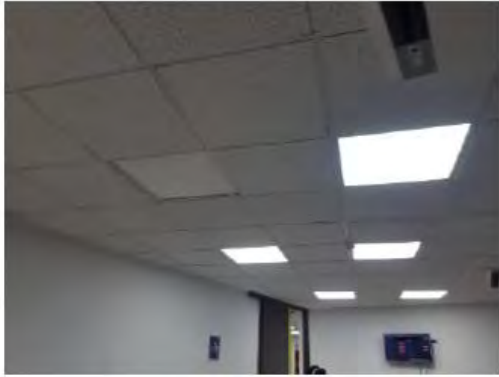

ANTES

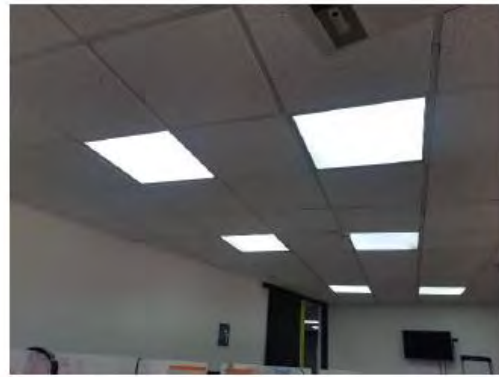

DESPUES



ANTES



DESPUES



ANTES



DESPUES

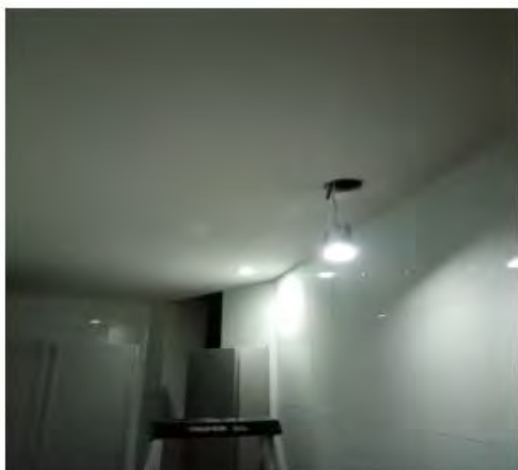

ANTES

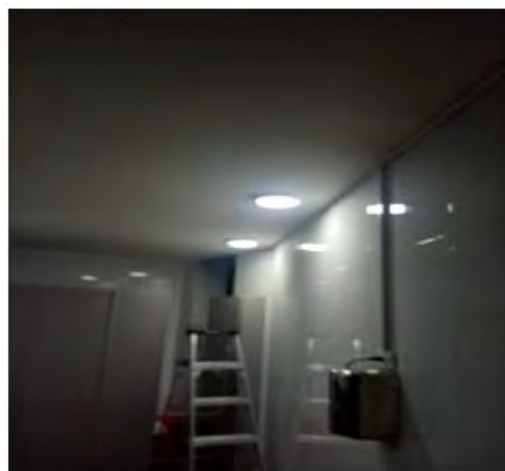

DESPUES

#### Mobiliario Piso 10

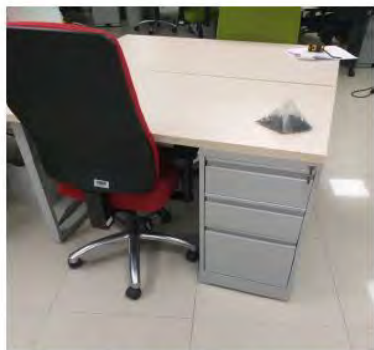

Puesto 1 costado Sur



Puesto 2 costado Sur



Puesto 3 costado Sur-Occidente

#### 4.1.10. Toma física

En cuanto al registro, control y manejo de los bienes de la entidad, se efectuaron los procesos de baja de los elementos tecnológicos obsoletos, mobiliarios, licencias y demás bienes que ya cumplieron su vida útil o se encontraban en mal estado y que ya no cumplían la



funcionalidad para la cual fueron adquiridos; lo anterior, en cumplimiento con el procedimiento establecido en el Manual de Manejo de Bienes de la entidad.

Por primera vez en la entidad y desde su creación, se realiza en el 2019 la toma física de inventarios, y posterior a ello, para cada vigencia se realizó la verificación y toma física de los inventarios de propiedad planta y equipo y controlables en servicio y en bodega, como resultado se evidencian los respectivos informes. Además, se realizó la clasificación, organización de la bodega y almacén de la entidad, clasificando los bienes y elementos según su naturaleza en los estantes adquiridos para esta finalidad.

#### 4.1.11. Seguros de la entidad

Durante la vigencia 2021 se realizó el contrato CCE-178-MC-2021 cuyo objeto es “Contratar los seguros que amparen los intereses patrimoniales actuales y futuros, así como los bienes de propiedad de Colombia Compra Eficiente que estén bajo su responsabilidad y custodia y aquellos que sean adquiridos para desarrollar las funciones inherentes a su actividad y cualquier otra póliza de seguros que requiera la entidad en el desarrollo de su actividad. se entiende por "cualquier otra póliza", aquellas que requiera la entidad durante la ejecución del contrato y que puedan ser expedidas por el contratista-compañía de seguros, bajo sus políticas internas de suscripción.” firmado con ASEGURADORA SOLIDARIA DE COLOMBIA ENTIDAD COOPERATIVA Nit. 860.524.654; donde están incluidas las siguientes pólizas:

Tabla 18. pólizas de seguro de amparo patrimonial de la ANCPCE 2021

Detalle Póliza	No. de póliza	Contrato	Fecha de Expedición	F/Inicio	Hora	F/finaliza	Hora	Valor Pagado
POLIZA DE SEGURO DE INFIDELIDAD Y RIESGOS FINANCIEROS	980-63-994000000093	CCE-178-MC-2021	26-ago-21	4-sep-21	23:59	3-may-23	23:59	\$ 64.013.523,00
POLIZA SEGURO MANEJO SECTOR OFICIAL	980-64-994000000472	CCE-178-MC-2021	26-ago-21	4-sep-21	23:59	3-may-23	23:59	\$ 14.817.945,00
POLIZA DE SEGURO DE RESPONSABILIDAD CIVIL SERVIDORES PUBLICOS	980-87-994000000181	CCE-178-MC-2021	26-ago-21	26-ago-21	23:59	2-may-23	23:59	\$ 51.546.562,00
TODO RIESGO DAÑOS MATERIALES ENTIDADES ESTATALES	980-83-994000000205	CCE-178-MC-2021	26-ago-21	4-sep-21	23:59	3-may-23	23:59	\$ 11.800.645,00
TODO RIESGO DAÑOS MATERIALES ENTIDADES ESTATALES	980-83-994000000205 ANEXO 4	CCE-178-MC-2021	5-ene-22	28-dic-21	23:59	3-may-23	23:59	\$ 158.524,00
<b>TOTAL</b>								<b>\$ 142.337.199,00</b>

Durante la vigencia 2020 se celebró el contrato CCE-129-CS-2020 cuyo objeto es “Contratar los seguros que amparen los intereses patrimoniales actuales y futuros, así como los bienes de propiedad de Colombia Compra Eficiente” firmado con La Previsora S.A Compañía de Seguros; donde se contrataron las siguientes pólizas:

Tabla 19. pólizas de seguro de amparo patrimonial de la ANPCPCE 2020

NIT	Proveedor	Póliza	Contrato	Desde	Hasta	Valor Pagado
860.002.400-2	La Previsora S.A Compañía de Seguros	1003292 - DAÑOS MATERIALES COMBINADOS	CCE-129-CS-2020	20/02/2020	5/09/2021	\$ 24.062.337
		1003292 - No. Certificado 1 DAÑOS MATERIALES COMBINADOS	Adición 1	1/10/2020	5/09/2021	\$ 471.393
		1003292 - No. Certificado 3 DAÑOS MATERIALES COMBINADOS	Adición 2	12/11/2020	5/09/2021	\$ 2.386.052
		1003292 - No. Certificado 5 DAÑOS MATERIALES COMBINADOS	Adición 3	21/12/2020	5/09/2021	\$ 476.625
		1003292 - No. Certificado 7 DAÑOS MATERIALES COMBINADOS	Adición 4	31/12/2020	5/09/2021	\$ 2.311.673
860.002.400-2	La Previsora S.A Compañía de Seguros	1005878 - MANEJO GLOBAL ENTIDADES OFICIALES	CCE-129-CS-2020	20/02/2020	5/09/2021	\$ 21.292.197
860.002.400-2	La Previsora S.A Compañía de Seguros	1008070 - RESPONSABILIDAD CIVIL SERVIDORES PÚBLICOS	CCE-129-CS-2020	11/02/2020	27/08/2021	\$ 45.888.356
		1008070 - No. Certificado 2 RESPONSABILIDAD CIVIL SERVIDORES PÚBLICOS	Adición 1	21/12/2020	5/09/2021	\$ 4.401.013
860.002.400-2	La Previsora S.A Compañía de Seguros	1001450 - INFIDELIDAD DE RIESGOS FINANCIEROS	CCE-129-CS-2020	20/02/2020	5/09/2021	\$ 25.330.373
	<b>TOTALES:</b>					<b>126.620.019,00</b>

Finalmente para las vigencias 2018 al 2019 se celebró el contrato CCE-709-5-2018 celebrado con AXA COLPATRIA SEGUROS S.A.; CCE-714-5-2018 CHUBB SEGUROS COLOMBIA; CCE-835-5-2019, CCE-872-5-2019 firmado con CHUBB SEGUROS COLOMBIA y CCE-887-5-2019 con AXA COLPATRIA SEGUROS S.A, cuyo objeto es “Contratar los seguros que amparen los intereses patrimoniales actuales y futuros, así como los bienes de propiedad de Colombia Compra Eficiente” firmado con La Previsora S.A Compañía de Seguros; donde se contrataron las siguientes pólizas:

Tabla 20. pólizas de seguro de amparo patrimonial de la ANPCPCE 2018 – 2019

NIT	Proveedor	Póliza	Contrato	Desde	Hasta	Valor Pagado
860.002.184-6	AXA COLPATRIA SEGUROS S.A.	(Todo riesgo Daños Materiales- Manejo Entidades Estatales- Infidelidad riesgos financieros)	CCE-709-5-2018	10/04/2018	10/03/2019	\$ 14.825.049,00
860.002.184-6	AXA COLPATRIA SEGUROS S.A.	(Todo riesgo Daños Materiales- Manejo Entidades Estatales- Infidelidad riesgos financieros)	Prórroga CCE-709-5-2018	10/03/2019	24/08/2019	\$ 7.412.524,00
860.026.518-6	CHUBB SEGUROS COLOMBIA	Responsabilidad Civil de Servidores Públicos	CCE-714-5-2018	1/06/2018	14/01/2019	\$ 17.255.015,00
860.026.518-6	CHUBB SEGUROS COLOMBIA	Responsabilidad Civil de Servidores Públicos	Prórroga CCE-714-5-2018	15/01/2019	22/02/2019	\$ 2.951.557,00
860.026.518-6	CHUBB SEGUROS COLOMBIA	Responsabilidad Civil de Servidores Públicos	CCE-835-5-2019	23/02/2019	23/05/2019	\$ 8.654.870,00
860.026.518-6	CHUBB SEGUROS COLOMBIA	Responsabilidad Civil de Servidores Públicos (Prórroga)	CCE-835-5-2019	24/05/2019	7/07/2019	\$ 4.327.435,00
860.026.518-6	CHUBB SEGUROS COLOMBIA	Responsabilidad Civil de Servidores Públicos	CCE-872-5-2019	8/07/2019	30/11/2019	\$ 15.796.000,00
860.026.518-6	CHUBB SEGUROS COLOMBIA	Responsabilidad Civil de Servidores Públicos - adición POLIZA 40455	CCE-872-5-2019	1/12/2019	11/02/2020	\$ 7.898.000,00
860.002.184-6	AXA COLPATRIA SEGUROS S.A.	(Todo riesgo Daños Materiales- Manejo Entidades Estatales- Infidelidad riesgos financieros)	CCE-887-5-2019	24/08/2019	20/02/2019	\$ 11.262.398,00
	<b>TOTALES:</b>					<b>\$ 90.382.848,00</b>

Así mismo, a medida que se adquieren bienes se realiza el proceso de inclusión en las pólizas correspondiente, de igual manera esto proceso se realiza cuando existen modificaciones a los cargos o al personal que se encuentran amparados en la póliza de Responsabilidad Civil.

Por último, se ha realizado el proceso establecido para el reporte de los siniestros presentación en cuanto al daño, perdidas de bienes; así mismo, se ha realizado la gestión para tramitar ante la aseguradora los requerimientos por exfuncionarios de la entidad que ha requerido afectar de la póliza de Responsabilidad Civil Servidores Públicos.

#### 4.1.12. Caja Menor

Durante el periodo comprendido del año 2019 al 2022, se constituyó la caja menor de la entidad para Adquisición de Bienes y Servicios en la Agencia Nacional de Contratación Pública -Colombia Compra Eficiente-, a cargo de este presupuesto se realizó los siguientes gastos por vigencia:

Tabla21. Caja menor vigencia 2019

Rubro	Detalle Rubro	Valor gastos
A-02-02-01-003	OTROS BIENES TRANSPORTABLES [EXCEPTO PRODUCTOS METÁLICOS, MAQUINARIA Y EQUIPO]	784.410,00
A-02-02-01-004	PRODUCTOS METÁLICOS Y PAQUETES DE SOFTWARE	900.849,99
A-02-02-02-005	SERVICIOS DE LA CONSTRUCCIÓN	700.000,00
A-02-02-02-006	SERVICIOS DE ALOJAMIENTO; SERVICIOS DE SUMINISTRO DE COMIDAS Y BEBIDAS; SERVICIOS DE TRANSPORTE; Y SERVICIOS DE DISTRIBUCIÓN DE ELECTRICIDAD, GAS Y AGUA	2.090.496,00
A-02-02-02-008	SERVICIOS PRESTADOS A LAS EMPRESAS Y SERVICIOS DE PRODUCCIÓN	2.635.143,00
<b>Total</b>		<b>7.110.898,99</b>

Tabla 22. Caja menor vigencia 2020

Rubro	Detalle Rubro	Valor gastos
A-02-01-01-003-008	MUEBLES, INSTRUMENTOS MUSICALES, ARTÍCULOS DE DEPORTE Y ANTIGÜEDADES	154.700,00
A-02-02-01-002-007	ARTÍCULOS TEXTILES [EXCEPTO PRENDAS DE VESTIR]	580.000,00
A-02-02-01-003-002	PASTA O PULPA, PAPEL Y PRODUCTOS DE PAPEL; IMPRESOS Y ARTÍCULOS RELACIONADOS	2.528.363,00
A-02-02-01-003-005	OTROS PRODUCTOS QUÍMICOS; FIBRAS ARTIFICIALES [O FIBRAS INDUSTRIALES HECHAS POR EL HOMBRE]	350.000,00
A-02-02-01-003-006	PRODUCTOS DE CAUCHO Y PLÁSTICO	1.242.300,46
A-02-02-01-004-003	MAQUINARIA PARA USO GENERAL	1.418.003,00
A-02-02-02-005-004	SERVICIOS DE CONSTRUCCIÓN	110.000,00
A-02-02-02-006-003	ALOJAMIENTO; SERVICIOS DE SUMINISTROS DE COMIDAS Y BEBIDAS	2.122.640,00



Rubro	Detalle Rubro	Valor gastos
A-02-02-02-006-004	SERVICIOS DE TRANSPORTE DE PASAJEROS	145.400,00
A-02-02-02-008-005	SERVICIOS DE SOPORTE	1.625.062,00
A-02-02-02-008-007	SERVICIOS DE MANTENIMIENTO, REPARACIÓN E INSTALACIÓN [EXCEPTO SERVICIOS DE CONSTRUCCIÓN]	5.978.175,54
<b>Total</b>		<b>16.254.644,00</b>

Tabla 234. Caja menor vigencia 2021

Rubro	Detalle Rubro	Valor gastos
A-02-02-01-003-002	PASTA O PULPA, PAPEL Y PRODUCTOS DE PAPEL; IMPRESOS Y ARTÍCULOS RELACIONADOS	669.427,00
A-02-02-01-003-005	OTROS PRODUCTOS QUÍMICOS; FIBRAS ARTIFICIALES [O FIBRAS INDUSTRIALES HECHAS POR EL HOMBRE]	318.650,00
A-02-02-01-003-006	PRODUCTOS DE CAUCHO Y PLÁSTICO	425.885,05
A-02-02-01-004-003	MAQUINARIA PARA USO GENERAL	225.000,00
A-02-02-01-004-007	EQUIPO Y APARATOS DE RADIO, TELEVISIÓN Y COMUNICACIONES	107.302,00
A-02-02-02-006-003	ALOJAMIENTO; SERVICIOS DE SUMINISTROS DE COMIDAS Y BEBIDAS	33.999,00
A-02-02-02-006-004	SERVICIOS DE TRANSPORTE DE PASAJEROS	324.600,00
A-02-02-02-008-002	SERVICIOS JURÍDICOS Y CONTABLES	2.380,00
A-02-02-02-008-007	SERVICIOS DE MANTENIMIENTO, REPARACIÓN E INSTALACIÓN [EXCEPTO SERVICIOS DE CONSTRUCCIÓN]	4.041.610,00
<b>Total</b>		<b>6.148.853,05</b>

Tabla 24. Caja menor vigencia 2022

Rubro	Detalle Rubro	Valor gastos
A-02-02-01-003-002	PASTA O PULPA PAPEL Y PRODUCTOS DE PAPEL; IMPRESOS Y ARTÍCULOS RELACIONADOS	136.850,00
A-02-02-02-008-007	SERVICIOS DE MANTENIMIENTO, REPARACIÓN E INSTALACIÓN [EXCEPTO SERVICIOS DE CONSTRUCCIÓN]	335.000,00
A-02-02-02-005-004	SERVICIOS DE CONSTRUCCIÓN	492.000,00
A-02-02-02-006-003	ALOJAMIENTO; SERVICIOS DE SUMINISTROS DE COMIDAS Y BEBIDAS	428.800,00
A-02-02-02-006-004	SERVICIOS DE TRANSPORTE DE PASAJEROS	26.500,00
A-02-02-01-004-007	EQUIPO Y APARATOS DE RADIO, TELEVISIÓN Y COMUNICACIONES	240.000,00
<b>Total</b>		<b>1.659.150,00</b>

## 5. GESTION FINANCIERA

### Presupuesto 2019 – 2022

Tabla 251. Resumen de presupuesto apropiado 2019 - 2022

DESCRIPCION	VIGENCIA 2019			VIGENCIA 2020			VIGENCIA 2021			VIGENCIA 2022
	APROPIACION DEFINITIVA	COMPROMISOS ACUMULADOS	% EJE COMP/APR	APROPIACION DEFINITIVA	COMPROMISOS ACUMULADOS	% EJE COMP/APR	APROPIACION DEFINITIVA	COMPROMISOS ACUMULADOS	% EJE COMP/APR	APROPIACION DEFINITIVA
FUNCIONAMIENTO	9.225.000.000	8.737.394.105	94,7%	12.425.699.297	11.788.708.169	94,9%	19.873.389.000	16.509.433.636	83,1%	20.379.142.657
INVERSION	13.837.526.829	13.756.347.778	99,4%	23.775.664.380	23.130.004.653	97,3%	31.076.164.311	28.945.111.896	93,1%	55.826.977.796
<b>TOTAL PRESUPUESTO</b>	<b>\$ 23.062.526.829</b>	<b>\$ 22.493.741.884</b>	<b>97,5%</b>	<b>\$ 36.201.363.677</b>	<b>\$ 34.918.712.822</b>	<b>96,5%</b>	<b>\$ 50.949.553.311</b>	<b>\$ 45.454.545.532</b>	<b>89,2%</b>	<b>\$ 76.206.120.453</b>

La variación que ha presentado el presupuesto de la Agencia en este periodo, 2019 a 2022, ha sido muy significativa para el cumplimiento de los objetivos y metas trazadas.

De tener un presupuesto de \$23.062,5 millones en 2019 pasamos a tener en 2020 una asignación presupuestal de \$36.201,3 millones lo cual equivale a un incremento porcentual del 56,9%. Para 2021 comparado con la vigencia 2020 el crecimiento fue de 40.7%.

En 2022 el crecimiento equivale al 49.5% frente al presupuesto que tenía para 2021, sin lugar a duda el fortalecimiento presupuestal ha sido importante en los recursos de Inversión. Recursos que han y seguirán garantizando el fortalecimiento tecnológico requerido para el cumplimiento de las metas de gobierno, inversiones requeridas en los sistemas electrónicos de compras públicas, entre los cuales se encuentran SECOP I, SECOP II y la TVEC, tanto a nivel de infraestructura como en licencias de uso de las plataformas y los servicios de mantenimiento correctivo y evolutivo de las mismas.

Imagen 2. Resumen de variación en la apropiación presupuestal

DESCRIPCION	VARIACION 2020/2019	VARIACION 2021/2020	VARIACION 2022/2021
FUNCIONAMIENTO	34,70%	59,94%	2,54%
INVERSION	71,82%	30,71%	79,65%
<b>TOTAL PRESUPUESTO</b>	<b>56,97%</b>	<b>40,74%</b>	<b>49,57%</b>

#### 5.1. Ejecución Presupuestal

A continuación, se presenta la descripción de la apropiación versus la ejecución de cada una de las vigencias del periodo reportado en este documento 2019 – 2022.

##### 5.1.1. Vigencia fiscal 2019

Para la vigencia 2019 a la Agencia Nacional de Contratación – Colombia Compra Eficiente le fueron apropiados recursos por valor de \$23.062,5 millones, de los cuales \$ 20.095,5 millones fueron financiados con recursos de la Nación y la suma de \$2.967,0 millones con recursos de crédito con el BID, para inversión.

Al cierre de la vigencia fiscal se obtuvo una ejecución de compromisos del 97,53% y unas obligaciones del 89,84%, del total de los recursos asignados.

Además de una buena ejecución presupuestal en la vigencia 2019, un logro importante fue la gestión realizada para que en 2020 se le apropiaran mayores recursos en el presupuesto de inversión, de \$13.837,5 millones pasamos a tener un presupuesto por la suma de \$25.316,6 millones, es decir un incremento del 82,96%, recursos necesarios para realizar mejoras significativas en las plataformas tecnológicas de compra pública y fortalecer así la transparencia, y la participación ciudadana.

Tabla 26. Ejecución presupuestal a 31 de diciembre de 2019.

Cifras en pesos \$

CTA	DESCRIPCION	APROPIACION DEFINITIVA	COMPROMISOS	SALDO APROPIACION	% EJE COMP/APR	OBLIGACIONES	% EJE OBL/APR
1	GASTOS DE PERSONAL	5.624.000.000	5.255.986.658	368.013.342	93,46%	5.255.986.658	93,46%
2	ADQUISICIÓN DE BIENES Y SERVICIOS	3.559.000.000	3.449.158.809	109.841.191	96,91%	3.385.186.997	95,12%
3	TRANSFERENCIAS CORRIENTES	13.000.000	3.248.639	9.751.361	24,99%	3.248.639	24,99%
8	GASTOS POR TRIBUTOS, MULTAS, SANCIONES E INTERESES DE MORA	29.000.000	29.000.000	0	100,00%	29.000.000	100,00%
<b>TOTAL FUNCIONAMIENTO</b>		<b>9.225.000.000</b>	<b>8.737.394.106</b>	<b>487.605.894</b>	<b>94,71%</b>	<b>8.673.422.294</b>	<b>94,02%</b>
<b>INVERSION</b>		<b>13.837.526.829</b>	<b>13.756.347.778</b>	<b>81.179.051</b>	<b>99,41%</b>	<b>12.046.430.311</b>	<b>87,06%</b>
<b>TOTAL PRESUPUESTO</b>		<b>23.062.526.829</b>	<b>22.493.741.884</b>	<b>568.784.945</b>	<b>97,53%</b>	<b>20.719.852.605</b>	<b>89,84%</b>

## 5.1.2. Vigencia Fiscal 2020

Los recursos apropiados a la Agencia Nacional de Contratación – Colombia Compra Eficiente para la vigencia fiscal de 2020 ascienden a \$45.051,3 millones y su financiación es en su totalidad con recursos de la Nación, y al cierre de la vigencia la apropiación definitiva fue de \$36.201,3 millones y se obtuvo una ejecución de compromisos del 96,5% y unas obligaciones del 93,6% del total de los recursos asignados.

La ejecución presupuestal de la vigencia fiscal 2020, se detalla en la siguiente tabla.

Tabla 27. Ejecución presupuestal a 31 de diciembre de 2020

cifras en pesos \$

CTA	DESCRIPCION	APROPIACION DEFINITIVA	COMPROMISOS ACUMULADOS	SALDO APROPIACION	% EJE COMP/APR	OBLIGACIONES ACUMULADAS	% EJE OBL/APR
1	GASTOS DE PERSONAL	6.914.294.296	6.811.044.057	103.250.239	98,5%	6.811.044.057	98,5%
2	ADQUISICIÓN DE BIENES Y SERVICIOS	5.327.099.248	4.898.949.074	428.150.174	92,0%	4.318.418.691	81,1%
3	TRANSFERENCIAS CORRIENTES	109.270.000	7.799.285	101.470.715	7,1%	7.799.285	7,1%
8	GASTOS POR TRIBUTOS, MULTAS, SANCIONES E INTERESES DE MORA	75.035.753	70.915.753	4.120.000	94,5%	70.915.753	94,5%
<b>TOTAL FUNCIONAMIENTO</b>		<b>12.425.699.297</b>	<b>11.788.708.169</b>	<b>636.991.128</b>	<b>94,9%</b>	<b>11.208.177.786</b>	<b>90,2%</b>
INVERSION		<b>23.775.664.380</b>	<b>23.130.004.653</b>	<b>645.659.727</b>	<b>97,3%</b>	<b>22.677.565.461</b>	<b>95,4%</b>
<b>TOTAL PRESUPUESTO</b>		<b>36.201.363.677</b>	<b>34.918.712.822</b>	<b>1.282.650.855</b>	<b>96,5%</b>	<b>33.885.743.247</b>	<b>93,6%</b>

Fuente: SIF Nación y elaboración propia

### 5.1.3. Vigencia Fiscal 2021

Los recursos apropiados a la Agencia Nacional de Contratación –Colombia Compra Eficiente- para la vigencia fiscal de 2021 ascienden a la suma \$50.949,5 millones y su financiación es en su totalidad con recursos de la Nación, al cierre de la vigencia se obtuvo una ejecución de compromisos del 89,2% lo cual equivale a \$45.454,5 millones y del orden de las obligaciones del 89,1% es decir la suma de \$45.418,2 millones, del total de los recursos asignados.

En Gastos de Funcionamiento la ejecución en compromisos fue del 83,1% y en los gastos de Inversión del 93,1%.

La ejecución presupuestal de la vigencia fiscal 2021, se detalla en la siguiente tabla.

Tabla 285. Ejecución presupuestal a 31 de diciembre de 2021.

CTA	DESCRIPCION	APROPIACION DEFINITIVA	COMPROMISOS ACUMULADOS	SALDO APROPIACION	% EJE COMP/APR	OBLIGACIONES ACUMULADAS	% EJE OBL/APR
1	GASTOS DE PERSONAL	16.003.949.000	13.021.597.762,00	2.982.351.238,00	81,4%	13.021.597.762,00	81,4%
2	ADQUISICIÓN DE BIENES Y SERVICIOS	3.682.312.391	3.345.594.573,24	336.717.817,76	90,9%	3.339.517.359,44	90,7%
3	TRANSFERENCIAS CORRIENTES	70.000.000	25.113.692,00	44.886.308,00	35,9%	25.113.692,00	35,9%
8	GASTOS POR TRIBUTOS, MULTAS, SANCIONES E INTERESES DE MORA	117.127.609	117.127.609,00	0,00	100,0%	117.127.609,00	100,0%
<b>TOTAL FUNCIONAMIENTO</b>		<b>\$ 19.873.389.000,00</b>	<b>\$ 16.509.433.636,24</b>	<b>\$ 3.363.955.363,76</b>	<b>83,1%</b>	<b>\$ 16.503.356.422,44</b>	<b>83,0%</b>
INVERSION		<b>31.076.164.311</b>	<b>28.945.111.895,51</b>	<b>2.131.052.415,49</b>	<b>93,1%</b>	<b>28.914.937.018,67</b>	<b>93,0%</b>
<b>TOTAL PRESUPUESTO</b>		<b>\$ 50.949.553.311,00</b>	<b>\$ 45.454.545.531,75</b>	<b>\$ 5.495.007.779,25</b>	<b>89,2%</b>	<b>\$ 45.418.293.441,11</b>	<b>89,1%</b>

Fuente: SIF Nación y elaboración propia

### 5.1.4. Vigencia fiscal 2022

Los recursos apropiados a la Agencia Nacional de Contratación – Colombia Compra Eficiente para la vigencia fiscal de 2022 ascienden a la suma \$76.206,1 millones, para este año se tienen

recursos financiados con recursos propios por valor de \$271,9 millones lo demás está financiado con recursos de la Nación, al corte de 10 de julio de 2022 se tiene una ejecución de compromisos del 64,7% lo cual equivale a \$49.340,6 millones y del orden de las obligaciones del 38,3% es decir la suma de \$29.168,9 millones, del total de los recursos asignados.

En Gastos de Funcionamiento la ejecución en compromisos va en el 48,1% y en los gastos de Inversión del 70,9%. La ejecución presupuestal de la vigencia fiscal 2022 con corte a julio 10 de 2022, se detalla en la siguiente tabla.

Tabla 6. Ejecución presupuestal a 10 de julio de 2022.

CTA	DESCRIPCION	APROPIACION DEFINITIVA	COMPROMISOS ACUMULADOS	SALDO APROPIACION	% EJE COMP/APR	OBLIGACIONES ACUMULADAS	% EJE OBL/APR
1	GASTOS DE PERSONAL	16.421.700.000	6.869.078.254,00	9.552.621.746,00	41,8%	6.804.773.017,00	41,4%
2	ADQUISICIÓN DE BIENES Y SERVICIOS	3.724.000.000	2.887.211.436,50	836.788.563,50	77,5%	1.451.364.435,80	39,0%
3	TRANSFERENCIAS CORRIENTES	51.000.000	21.790.762,00	29.209.238,00	42,7%	21.640.003,00	42,4%
8	GASTOS POR TRIBUTOS, MULTAS, SANCIONES E INTERESES DE MORA	134.868.000	0,00	134.868.000,00	0,0%		0,0%
<b>TOTAL FUNCIONAMIENTO</b>		<b>\$ 20.331.568.000,00</b>	<b>\$ 9.778.080.452,50</b>	<b>\$ 10.553.487.547,50</b>	<b>48,1%</b>	<b>\$ 8.277.777.455,80</b>	<b>40,7%</b>
SERVICIO DE LA DEUDA		<b>47.574.657</b>		<b>47.574.657,00</b>	<b>0,0%</b>		<b>0,0%</b>
INVERSION		<b>55.826.977.796</b>	<b>39.562.559.846,99</b>	<b>16.264.417.949,01</b>	<b>70,9%</b>	<b>20.891.179.305,60</b>	<b>37,4%</b>
<b>TOTAL PRESUPUESTO</b>		<b>\$ 76.206.120.453,00</b>	<b>\$ 49.340.640.299,49</b>	<b>\$ 26.865.480.153,51</b>	<b>64,7%</b>	<b>\$ 29.168.956.761,40</b>	<b>38,3%</b>

Fuente: SIF Nación y elaboración propia

## 5.2. Anteproyecto de presupuesto vigencia fiscal 2023

El pasado 31 de marzo de 2022 la Agencia oficializo el anteproyecto de presupuesto para la vigencia fiscal 2023, en cumplimiento de lo dispuesto en el EOP y con los criterios de programación definidos en la Circular Externa 007 por la Dirección General del Presupuesto Público Nacional del Ministerio de Hacienda y Crédito Público.

En el anteproyecto radicado por el Ministerio de Hacienda y Crédito Público el pasado mes de abril de 2022, las siguientes son las cifras aforadas a la Agencia:

Tabla 30. Anteproyecto de Presupuesto 2023.

CTA	DESCRIPCION	APROPIACION DEFINITIVA 2021	APROPIACION 2022	NECESIDADES REALES 2023	ANTEPROYECTO PRESUPUESTO	NECESIDADES NO ATENDIDAS	CRECIMIENTOS		
							% NECES 2023 / APR 2022	% ANTEPRY / APR 2022	% ANTEPRY / NECES 2023
1	GASTOS DE PERSONAL	16.003.949.000	16.421.700.000	17.613.915.420	17.613.915.420	0	7,26%	7,26%	0,00%
2	ADQUISICIÓN DE BIENES Y SERVICIOS	3.682.312.391	3.724.000.000	6.822.921.514	3.556.337.939	-3.266.583.575	83,21%	-4,50%	-47,88%
3	TRANSFERENCIAS CORRIENTES	70.000.000	51.000.000	65.400.000	65.400.000	0	28,24%	28,24%	0,00%
8	GASTOS POR TRIBUTOS, MULTAS, SANCIONES E INTERESES DE MORA	117.127.609	134.868.000	176.640.859	176.640.859	0	30,97%	30,97%	0,00%
<b>TOTAL FUNCIONAMIENTO</b>		<b>\$ 19.873.389.000</b>	<b>\$ 20.331.568.000</b>	<b>\$ 24.678.877.793</b>	<b>\$ 21.412.294.218</b>	<b>-\$ 3.266.583.575</b>	<b>21,38%</b>	<b>5,32%</b>	<b>-13,24%</b>
SERVICIO DE LA DEUDA			<b>47.574.657</b>	<b>540.174.372</b>	<b>540.174.372</b>	<b>0</b>	<b>1035,42%</b>	<b>1035,42%</b>	<b>0,00%</b>
INVERSION		<b>31.076.164.311</b>	<b>55.826.977.796</b>	<b>51.620.414.535</b>	<b>38.130.341.797</b>	<b>-13.490.072.738</b>	<b>-7,54%</b>	<b>-31,70%</b>	<b>-26,13%</b>
<b>TOTAL PRESUPUESTO</b>		<b>\$ 50.949.553.311</b>	<b>\$ 76.206.120.453</b>	<b>\$ 76.839.466.700</b>	<b>\$ 60.082.810.387</b>	<b>-\$ 16.756.656.313</b>	<b>0,83%</b>	<b>-21,16%</b>	<b>-21,81%</b>

Fuente: SIF Nación y elaboración propia

La solicitud de recursos de acuerdo con las necesidades identificadas por la entidad asciende a la suma de \$76.839,4 millones, y teniendo en cuenta los techos anunciados para 2023 por valor de \$59.542,6 millones, se presenta un déficit por valor \$17.296,8, de los cuales, en funcionamiento de \$3.266,5 millones y en gastos de inversión por \$13.490,0 millones.

La entidad radico oficio ante la DGPPN con la justificación de las necesidades que no están siendo atendidas por el techo presupuestal asignado.

Hay que mencionar que el pasado 8 de julio de 2022, la Dirección de Programación de Inversiones Públicas del DNP, mediante Oficio 20224340500831, le comunico a la Agencia la cuota fiscal de Inversión para 2023 por valor de **\$51.620,0 millones**.

### **5.3. Reserva Presupuestal**

#### **5.3.1. Vigencia Fiscal 2019**

La constitución de reservas presupuestales al cierre de la vigencia fiscal ascendió a la suma de \$1.773.8 millones, representadas en \$63,9 millones en Gastos de Funcionamiento y la suma de \$1.709,9 millones en Gastos de Inversión, las cuales fueron ejecutadas en su totalidad en el primer trimestre de 2020.

Importante mencionar, que a la Agencia no le fue asignado en el mes de diciembre la totalidad del PAC solicitado, razón por la cual, y dando cumplimiento a la norma presupuestal, se constituyó este monto en reservas presupuestales.

De otra parte, las cuentas por pagar constituidas a diciembre 31 de 2019 fueron de \$0,2 millones.

#### **5.3.2. Vigencia Fiscal 2020**

Al cierre de la vigencia fiscal de 2020, se constituyeron cuentas por pagar por valor de \$32,7 millones y reservas presupuestales por valor de \$1.032,9, de las cuales la cifra de \$136,8 millones obedece a que a la Agencia no le fue asignado el total del PAC solicitado a la Dirección de Crédito Público y Tesoro Nacional – DTN, en la cuenta de Gastos Generales. Rezago presupuestal que fue ejecutado en el 100% al primer trimestre de 2021.

#### **5.3.3. Vigencia Fiscal 2021**

Se constituyeron reservas presupuestales por valor de \$36,2 millones, En Gastos de Funcionamiento por la suma de \$6,1 millones lo que equivale al 0,03% y en Inversión por valor de \$30,1 millones equivalentes al 0,10%, las cuales fueron ejecutadas en un 100% en febrero de 2022.

### **5.4. Estados Financieros 2019 – mayo 31 de 2022**

Colombia Compra Eficiente aplica en forma integral el Marco Normativo para Entidades de Gobierno expedido por la Contaduría General de la Nación mediante Resolución 533 de 2015, el cual hace parte integral del Régimen de Contabilidad Pública y en particular las normas para el reconocimiento, medición, revelación y presentación de los hechos económicos a través de las políticas contables adoptadas por la Entidad.

Adicionalmente se aplicaron los criterios, normas y dinámicas establecidas, en el Catálogo General de Cuentas para Entidades de Gobierno, expedido mediante Resolución 620 de 2015 de la Contaduría General de la Nación.

Colombia Compra Eficiente registra sus operaciones en el Sistema Integrado de Información Financiera -SIIF Nación, dando aplicación al Decreto 1068 del 26 de mayo de 2015. Por tal motivo en este sistema se tienen la totalidad de los comprobantes contables; en aplicación a la directriz presidencial de cero papeles los mismos no se imprimen, pero están disponibles en aplicativo SIIF en cualquier momento, en caso de ser requeridos por algún ente regulador o de control.

Los Libros principales de Contabilidad (mayor y diario) se generan a través del Módulo Contable del aplicativo SIIF Nación, se descargan en formato PDF y se archivan de manera electrónica para su respectivo control.

Los estados financieros de la Agencia Nacional de Contratación Pública Colombia Compra Eficiente a 31 de diciembre de las vigencias 2019, 2020, 2021 y a mayo 31 de 2022, fueron presentados de manera oportuna y con el cumplimiento de las disposiciones dadas por la Contaduría General de la Nación como ente rector en la materia, y se encuentran en documento anexo a este informe. Todos los estados financieros pueden ser consultados en el siguiente link: <https://www.colombiacompra.gov.co/transparencia/estados-financieros>

La evaluación del sistema de control interno contable para la vigencia fiscal de 2021 fue de 4,95.

## 6. PROPIEDAD PLANTA Y EQUIPO – PPYE

La propiedad planta y equipo a 30 de junio de 2022 asciende a un valor de \$3.027,6 millones representados en: equipo de comunicación y computación, muebles, enseres y equipo de oficina, propiedades, planta y equipo no explotados, bienes muebles en bodega, propiedades, planta y equipo en mantenimiento, maquinaria y equipo, redes líneas y cables, equipos de comedor, cocina, despensa y hotelería, los mismos son depreciados en línea recta, conforme a las vidas útiles establecidas. A continuación, se detalla la propiedad planta y equipo de la siguiente manera:

Tabla 31. Descripción de PPyE 2022

CUENTA CONTABLE	SERVICIO	BODEGA	MANTENIMIENTO	TOTAL
Equipo de Computación	1.660.312.982,65	142.062.033,73	3.713.105,85	1.806.088.122,23
Equipo de comunicación	355.813.776,80	25.509.716,00	0,00	381.323.492,80
Equipo de aseo	3.870.000,00	0,00	0,00	3.870.000,00



Líneas y cables de conducción	3.056.514,00	0,00	0,00	3.056.514,00
Muebles y enseres	823.898.855,44	6.874.028,00	0,00	830.772.883,44
Equipo de restaurante y cafetería	2.520.900,00	0,00	0,00	2.520.900,00
<b>Total general</b>	<b>2.849.473.028,89</b>	<b>174.445.777,73</b>	<b>3.713.105,85</b>	<b>3.027.631.912,47</b>

De igual manera la Agencia dentro de sus políticas realiza cada año toma física de los inventarios, garantizando el control permanente sobre los mismos, en cumplimiento al Manual Operativo para la Administración y Control de Bienes de la Agencia.

## 7. GESTIÓN CONTRATACIÓN

### 7.1. Ejecución contractual

#### 7.1.1. Contratos 2019 – 2022

A continuación, se describe la contratación gestionada de la ANCPCE, por cada año del periodo reportado, en las plataformas transacciones para la contratación pública SECOP II y TVEC.

##### 7.1.1.1. SECOP II

A continuación, se presentan los procesos de contratación de la Agencia Nacional de Contratación Pública – Colombia Compra Eficiente, gestionados a través de SECOP II [1.268 contratos suscritos] durante el periodo comprendido entre el 05 junio de 2019 al 11 de julio de 2022; así:

- **Vigencia 2019**

Para la vigencia 2019, de conformidad con el cuadro que a continuación se relaciona, se celebraron contratos por un total de seis mil seiscientos veintidós millones seiscientos cuarenta y cuatro mil treinta y siete pesos M/CTE [\$6.622.644.037,00] discriminados a continuación:

Tabla 327. Contratos celebrados del 21 de mayo de 2019 al 31 de diciembre del 2019

Modalidad de Contratación		No. de contratos	Valor [inicial incluidas vigencias futuras + adiciones]
Concurso de Méritos		1	\$ -
Contratación Directa	contratación de servicios profesionales y apoyo a la gestión	66	\$ 5.912.033.134,00
	contratos administrativos	8	\$ 217.545.072,00
	otros (arrendamiento, licenciamientos de tecnología entre otros)	2	\$ 375.268.835,00
Licitación Pública		169	\$ -

Mínima Cuantía	14	\$	117.796.996,00
Selección Abreviada	0	\$	-
Régimen Especial (con la aplicación de normas BID)	0	\$	-
<b>Total</b>	<b>259</b>	<b>\$</b>	<b>6.622.644.037,00</b>

- **Vigencia 2020**

Para la vigencia 2020, de conformidad con el cuadro que a continuación se relaciona, como se observa, aumentó la contratación en los procesos de contratación directa, mínima cuantía, selección abreviada. En este orden de ideas, se celebraron contratos en las distintas modalidades por un total de quince mil ciento noventa y siete millones ciento sesenta y ocho mil trescientos treinta y tres M/CTE (\$15.197.168.333,00), discriminados a continuación:

Tabla 338. Contratos celebrados del 01 de enero de 2020 al 31 de diciembre del 2020

Modalidad de Contratación		No. de contratos	Valor [inicial incluidas vigencias futuras + adiciones]
<b>Concurso de Méritos</b>		0	\$ -
<b>Contratación Directa</b>	contratación de servicios profesionales y apoyo a la gestión	215	\$ 12.468.253.875,00
	contratos interadministrativos	4	\$ 1.284.825.524,00
	otros (arrendamiento, licenciamientos de tecnología entre otros)	3	\$ 730.110.769,00
<b>Licitación Pública</b>		4	\$ -
<b>Mínima Cuantía</b>		23	\$ 180.881.470,00
<b>Selección Abreviada</b>		1	\$ 126.620.019,00
<b>Régimen Especial (con la aplicación de normas BID)</b>		0	\$ 0
<b>Total</b>		<b>250</b>	<b>\$ 15.197.168.333,00</b>

- **Vigencia 2021**

Para la vigencia 2021, de conformidad con el cuadro que a continuación se relaciona, como se observa, aumentó el número total de procesos de contratación a comparación de los años anteriores. En este orden de ideas, se celebraron contratos en las distintas modalidades por un total de VEINTIÚN MIL DOSCIENTOS CINCUENTA Y DOS MILLONES DOSCIENTOS SESENTA MIL NOVENTA PESOS M/CTE (\$21.052.260.090,00), discriminados a continuación:

Tabla 349. Contratos celebrados del 01 de enero de 2021 al 31 de diciembre del 2021

Modalidad de Contratación		No. de contratos	Valor [inicial incluidas vigencias futuras + adiciones]
<b>Concurso de Méritos</b>		0	\$ -
<b>Contratación Directa</b>	contratación de servicios profesionales y apoyo a la gestión	205	\$ 18.397.877.124,00
	contratos interadministrativos	10	\$ 2.246.680.308,00

	otros (arrendamiento, licenciamientos de tecnología entre otros)	0	\$ -
<b>Licitación Pública</b>		165	\$ -
<b>Mínima Cuantía</b>		18	\$ 172.515.458,00
<b>Selección Abreviada</b>		2	\$ 235.187.200,00
<b>Régimen Especial (con la aplicación de normas BID)</b>		0	\$ 0
<b>Total</b>		400	\$ 21.052.260.090,00

- **Vigencia 2022**

Para la vigencia 2022, de conformidad con el cuadro que a continuación se relaciona, se celebraron contratos por un total de veintiocho mil quinientos ochenta y ocho millones novecientos ochenta y ocho mil cuatrocientos dieciocho pesos [\$28.588.988.418,00] discriminados a continuación:

Tabla 35. Contratos celebrados del 01 de enero de 2022 al 7 de marzo del 2022

Modalidad de Contratación		No. de contratos	Valor (inicial incluidas vigencias futuras + adiciones)
<b>Concurso de Méritos</b>		0	\$ -
<b>Contratación Directa</b>	contratación de servicios profesionales y apoyo a la gestión	186 <sup>1</sup>	\$ 25.790.680.002,00
	contratos interadministrativos	4 <sup>2</sup>	\$ 2.759.975.416,00
	otros (arrendamiento, licenciamientos de tecnología entre otros)	0	\$ -
<b>Licitación Pública</b>		166 <sup>3</sup>	\$ -
<b>Mínima Cuantía</b>		3 <sup>4</sup>	\$ 38.333.000,00
<b>Selección Abreviada</b>		0	\$ 235.187.200,00
<b>Régimen Especial (con la aplicación de normas BID)</b>		0	\$ 0
<b>Total</b>		359	\$ 28.588.988.418,00

### 7.1.1.2. ORDENES DE COMPRA TVEC

A continuación, se presentan los procesos de contratación de la Agencia Nacional de Contratación Pública – Colombia Compra Eficiente, gestionados a través de la Tienda Virtual del Estado Colombiano con [96 órdenes de compra celebradas] durante el periodo comprendido entre el 05 junio de 2019 al 11 de julio de 2022; así:

Tabla 3610. Órdenes de Compra celebrados del 21 de mayo de 2019 al 31 de diciembre del 2019

Instrumento de Agregación de Demanda	Valor ejecutado de las órdenes de compra	No. de órdenes de compra
Derivados del papel cartón y corrugado	\$ 3.606.577,00	1
Grandes Superficies	\$ 23.075.480,00	4
Microsoft II	\$ 49.862.679,00	3
Nube Pública III	\$ 4.503.200.045,00	1
Tiquetes Aéreos II	\$ 27.395.681	1
<b>TOTAL</b>	<b>\$ 4.607.140.462,00</b>	<b>10</b>

Tabla 3711. Órdenes de Compra celebrados del 01 de enero de 2020 al 31 de diciembre del 2020

Instrumento de Agregación de Demanda	Valor ejecutado de las órdenes de compra	No. de órdenes de compra
Aseo y Cafetería III	\$ 343.175.588,00	1
Compra de ETP II	\$ 564.102.832,00	6
Conectividad II	\$ 12.435.500,00	1
Derivados del papel cartón y corrugado	\$ 11.462.678,00	2
Dotación Escolar	\$ 4.394.229,00	1
Elementos para Emergencias	\$ 2.473.024,00	1
Emergencia COVID19	\$ 20.342.913,00	5
Grandes Superficies	\$ 85.204.400,00	20
IAD software I ArcGIS	\$ 20.686.759,00	1
IAD software I Fabricantes	\$ 17.035.400,00	1
IAD software I Microsoft	\$ 383.259.080,00	3
IAD software I Partners	\$ 60.059.753,00	2
Nube Privada	\$ 15,00	1
Nube Publica	\$780.247.943,00	1
Servicios BPO	\$ 2.684.062.112,00	1
Tiquetes Aéreos II	\$ 20.000.000,00	1
<b>TOTAL</b>	<b>\$ 5.008.942.493,00</b>	<b>48</b>

Tabla 3812. Órdenes de Compra celebrados del 01 de enero de 2021 al 31 de diciembre del 2021

Instrumento de Agregación de Demanda	Valor ejecutado de las órdenes de compra	No. de órdenes de compra
Conectividad II	\$ 10.511.008,00	1
Emergencia COVID19	\$ 33.598.363,00	3
Grandes Superficies	\$ 37.827.778,00	8
IAD software I Fabricantes	\$ 77.730.400,00	3
IAD software I Microsoft	\$ 413.587.305,00	3

IAD software I Partners	\$ 35.363.874,00	1
Mesa de Servicio II	\$ 8.375.872,00	1
Nube Privada III	\$ 76,00	1
Nube Pública III	\$ 5.903.843.465,00	2
Servicios BPO II	\$ 2.498.593.672,00	1
Tiquetes Aéreos II	\$ 18.895.234,00	1
<b>TOTAL</b>	<b>\$ 9.038.327.074,00</b>	<b>25</b>

Tabla 39. Órdenes de Compra celebrados del 01 de enero de 2022 al 28 de febrero del 2022

Instrumento de Agregación de Demanda	Valor ejecutado de las órdenes de compra	No. de órdenes de compra
Servicios BPO II	\$ 2.962.388.184,00	1
IAD software I Fabricantes	\$ 4.022.010,00	1
IAD software I Microsoft	\$ 681.404.801,00	6
Grandes Superficies	\$ 705.432	2
IAD Transporte	\$ 29.813.664	1
Nube Pública IV	\$ 5.211.0656.880	2
<b>TOTAL</b>	<b>\$ 8.853.990.971,00</b>	<b>13</b>

## 8. GESTIÓN JUDICIAL

### 8.1. PROCESOS JUDICIALES

La entidad cuenta en la actualidad 35 procesos judiciales activos en los que está vinculada Colombia Compra Eficiente, en armonía con el orden y la información existente en el Ekogui, la cual se encuentra debidamente actualizada, así como la información recaudada en los distintos Despachos judiciales. En general, los 35 procesos se encuentran discriminados así según el medio de control interpuesto:

CANTIDAD	ACCIÓN
18	Nulidad simple
9	Controversias contractuales
3	Nulidad y restablecimiento del derecho del orden contractual
5	Ordinario Laboral

Por otra parte, en el primer semestre de 2022, se actualizaron a riesgo **REMOTA**, veintiséis Procesos [26] toda vez que no presentaban riesgo para Colombia Compra Eficiente.

Dentro de los periodos 2019, 2020, 2021, se registran en la plataforma EKOGUI los siguientes procesos terminados.

En el año 2019 se terminaron ocho (8) procesos, de los cuales siete (7) fueron con decisión favorable y uno (1) con decisión desfavorable:

Código Único de Proceso	Fallo
08001233300020190064700	FAVORABLE
08001233300020190065900	FAVORABLE
11001032600020110003700	FAVORABLE
11001032600020140014700	FAVORABLE
11001032600020140013500	FAVORABLE
11001032600020150006800	FAVORABLE
25000234100020170099600	FAVORABLE
11001032600020140002900	DESFAVORABLE

En el año 2020 se terminaron tres (3) procesos, de los cuales dos (2) fueron con decisión favorable

Código Único de Proceso	Fallo
11001032600020130018600	FAVORABLE
11001310500520170001600	FAVORABLE
11001032600020160001700	NO SE CUENTA CON LA INFORMACIÓN EN EL EKOGUI

En el año 2021 se terminó un (1) proceso con decisión favorable:

Código Único de Proceso	Fallo
11001032600020160001500	FAVORABLE

En el año 2022 se terminaron seis (6) procesos, todos con decisión favorable:

Código Único de Proceso	Fallo
41001410500120210014900	FAVORABLE
41001410500120210015300	FAVORABLE
41001410500120210015200	FAVORABLE
41001410500120210015100	FAVORABLE
05154311200120220001000	FAVORABLE
11001334306320190014601	FAVORABLE

En el siguiente link se encontrarán los informes correspondientes: [Defensa Judicial | Colombia Compra Eficiente | Agencia Nacional de Contratación Pública](#).

## 8.2. PROCESOS DISCIPLINARIOS

Se relacionan los procesos disciplinarios de la vigencia de 2019, 2020, 2021 y 2022 y su estado.

Expedientes 2019	Quejoso	Investigado	Fecha de los hechos	Estado
------------------	---------	-------------	---------------------	--------

PD 001 -2019	María Luzmila Rojo	En investigación	2 de febrero de 2018	Auto de archivo de la investigación disciplinaria
PD 002-2019	Comisión Institucional de Gestión y Desempeño	N/A	N/A	Se remitió por competencia a la Procuraduría General de la Nación
PD 003-2019	Anónimo	Manuel Alejandro Pinilla, Ivan Unigarro	12 de julio de 2019	Auto de archivo de investigación disciplinaria
PD 005 de 2019	Wilmer Renato Chavarro	En investigación	2019	Auto de cierre y archivo

Expedientes 2020	Quejoso	Investigado	Fecha de los hechos	Estado
PD 001-2020	Vivian Julie Jaramillo Lozano	En investigación	18 de febrero de 2020	Auto de archivo en etapa de indagación preliminar
PD 002-2020	Ana Lucia Fandiño Aguilar	En investigación	18 de febrero de 2020	Auto de archivo en etapa de indagación preliminar
PD-E-2020-190345	José Gonzalo Fernández Cardona	Rigoberto Rodríguez	24 de noviembre de 2020	Auto Inhibitorio

Expedientes 2021	Quejoso	Investigado	Fecha de los hechos	Estado
PD 001-2021	Blanca Nelly Barragán	En averiguación	13 de enero de 2021	Auto de archivo en etapa de indagación preliminar
PD 002-2021	Johana Riaño Ruiz	En averiguación	Años 2016 y 2017	Auto de archivo en etapa de indagación preliminar
PD 003-2021	Salvador Moyano Galvis	En averiguación	19 de mayo de 2021	Auto Inhibitorio
PD 004-2021	Anónimo	En averiguación	2020	Auto de archivo en etapa de indagación preliminar



Cabe mencionar que en la vigencia 2022, no se ha iniciado ningún proceso disciplinario.

Por otra parte, en el 2022, atendiendo lo dispuesto en la Ley 1952 de 2019, modificada por la Ley 2094 de 2021, se adoptó el nuevo modelo de control interno disciplinario, garantizando la independencia de las etapas de instrucción y juzgamiento que le conforman por expreso mandato legal.

Para garantizar el ejercicio de la acción disciplinaria, el debido proceso y el derecho de defensa, dispuesto en el artículo 12 de la Ley 1952 de 2019, modificado por el artículo 3 de la Ley 2094 de 2021, se requiere la distribución de competencias funcionales en materia disciplinaria escindiendo del Secretario General la etapa de instrucción y asignándola al Grupo de contractual, asuntos legales y Judiciales; y la etapa de juzgamiento al nuevo Grupo de Gestión Jurídica que se conformó, para llevar a cabo estas acciones. Para esto se modificó la resolución de grupos donde se creó un nuevo grupo y cambió el nombre de uno existente y se adicionaron funciones.

Con base en las anteriores consideraciones, se modificó en el manual de funciones competencias asignadas a servidores públicos de la Agencia, para armonizarlas con las disposiciones de la Ley 1952 de 2019, modificada por la Ley 2094 de 2021, en materia de potestad disciplinaria en los siguientes empleos:

- Las funciones del Secretario General
- Las funciones del Experto G3-05
- Las funciones del Gestor T1-15
- Las funciones del Analista T2-06
- Las funciones del Analista T2-02

Adicionalmente, se modificaron las siguientes resoluciones:

- Resolución de creación de grupos N° 427 del 2021” Por la cual se sustituye y deroga la Resolución 062 del 3 de marzo del 2021”
- Resolución de conformación grupos N° 111 del 2 de marzo del 2022” Por la cual se sustituye y deroga la Resolución 015 del 12 de enero de 2022”
- Resolución de distribución de cargos de la planta en la ANCPCE N° 014 del 2021” Por la cual se sustituye y deroga la Resolución 426 del 9 de diciembre de 2021”

### 8.3. COBRO PERSUASIVO Y/O COACTIVO

En cumplimiento de las actividades a cargo de la Secretaría General, en especial la contenida en el artículo 14 numeral 21 del Decreto 4170 de 2011 de “Llevar a cabo las actuaciones encaminadas a lograr el cobro efectivo de las sumas que le adeuden a la Agencia por todo concepto, desarrollando las labores de cobro persuasivo y adelantando los procesos ejecutivos por jurisdicción coactiva”, se presenta el siguiente informe.

Se procedió al cobro persuasivo de 16 acreencias en favor de la entidad, entre el 21 de mayo de 2020 al 30 de abril de 2021, lográndose el recaudo total de lo adeudado por valor de DIECISIETE MILLONES SEISCIENTOS DOS MIL NOVECIENTOS VEINTINUEVE PESOS (\$17.602.929) M/TE

EXFUNCIONARIO	ACTUACIONES
Exfuncionario 01	Se registro el 8 de octubre de 2020 el pago de lo adeudado por un valor de \$ 327.736.
Exfuncionario 02	Se pagó un saldo a favor del exfuncionario de \$37.035.
Exfuncionario 03	Se registró el 8 de octubre de 2020 el pago de lo adeudado por un valor de \$202.480.
Exfuncionario 04	Se registro el 29 de septiembre de 2020 el pago de lo adeudado por un valor de (\$282.915).
Exfuncionario 05	Se registro el 9 de octubre de 2020 el pago de lo adeudado por un valor de \$421.000.
Exfuncionario 06	Se registró el 30 de septiembre de 2020 el pago de lo adeudado por un valor de \$510.225
Exfuncionario 07	Se registro el 1 de octubre de 2020 el pago de lo adeudado por un valor \$697.970
Exfuncionario 08	Se registro el 12 de octubre de 2020 el pago de lo adeudado por un valor de \$398.293.
Exfuncionario 09	Se efectuó el pago al exfuncionario de \$38.147.
Exfuncionario 10	Se registro el 7 de octubre de 2020 el pago lo adeudado por un valor de \$436.946.
Exfuncionario 11	Se registro el 7 de julio de 2020 el pago de lo adeudado por un valor de \$4.954.826
Exfuncionario 12	Se registro el 24 de junio de 2020 el pago de lo adeudado por un valor de \$75.742
Exfuncionario 13	Se registro el 29 de julio de 2020 el pago de lo adeudado por un valor de \$ 474.501
Exfuncionario 14	Se registro el 20 de diciembre de 2020 el pago de lo adeudado por un valor de \$2.516.522.
Exfuncionario 15	Se registro el 21 de diciembre de 2020 el pago de lo adeudado por un valor de \$3.697.820
Exfuncionario 16	Se registro el 28 de julio de 2020 el pago por un valor de \$ 2.605.953

#### 8.4. ACRENCIAS GENERADAS POR CONCEPTO DE MULTAS Y/O SANCIONES ENTRE LOS AÑOS 2019 AL 2022

De 20 sanciones, entre clausulas penales y multas que pasaron a gestión de cobro persuasivo y/o Coactivo, Impuestas entre el año 2019 y julio de 2022, las cuales se relacionan a continuación,

N°	NUMERO	ACCIONES ADELANTADAS
1	Sancionatorio ACS-SNEG-002-2019 Resolución 1860 CADUGI S.AS	Recaudado

2	Sancionatorio ACS-SNEG-003-2019-201 Servicios postales nacionales 472 Resolución 201 del 16 de octubre de 2020	Compensación realizada con la DIAN
3	Sancionatorio ACS-SNEG-008-2019 Resolución 2016 UNIÓN TEMPORAL A4-2015	Recaudado
4	Sancionatorio ACS-SNEG-010-2019 Resolución 1982 Aseovil LTDA	Recaudado
5	Sancionatorio AACS-051-2019 Resolución 1936 International Trading Company de Colombia SAS INTRADECO	Embargado
6	Sancionatorio ACS-SNEG-023-2019 Resolución 015 ASEOCAR LTDA.	Recaudado
7	Sancionatorio ACS-SNEG-014-2019 Resolución 1975 ASEOVIL LTDA	Recaudado
8	Sancionatorio SNEG-032-2019 Resolución 2045 International Trading Company de Colombia SAS INTRADECO	Embargado
9	Sancionatorio AACS-051-2019 Resolución 1937 International Trading Company de Colombia SAS INTRADECO	Embargado
10	Sancionatorio AACS-054-2019 Resolución 1997 ASEOVIL LTDA.	Recaudado
11	Sancionatorio AACS-051-2019 Resolución 1931 International Trading Company de Colombia SAS INTRADECO	Embargado
12	Sancionatorio ACS-SNEG-030-2019 Resolución 026 ASEOVIL LTDA.	Recaudado
13	Sancionatorio ACS-SNEG-009-2019 Resolución 1951 Unión Temporal A4	Recaudado
14	Sancionatorio ACS-SNEG-040-2019 Resolución 2055 Institucional Star Services LTDA.	Recaudado
15	Sancionatorio ACS-SNEG-040-2019 Resolución 2056 Key Market S.A.S.	Recaudado
16	Sancionatorio ACS-SNEG-001-2020 Resolución 0016 Flórez & Álvarez SAS	Recaudado

17	Sancionatorio ACS-SNEG-003-2020 Resolución 0057 Flórez & Álvarez SAS	Recaudado
18	Sancionatorio ACS-SNEG-004-2021.Resolucion 158 de 2021 Productos de Seguridad S. A	Recaudado
19	Sancionatorio ACS-SNEG-008-2020	Recaudado
20	Sancionatorio ACS-SNEG-009-2021 Aseos Colombianos "Aseocolba" S. A	Se requirió a la aseguradora porque está pendiente el pago de un saldo de intereses moratorios.

De las 20 acreencias surgidas de procesos sancionatorios 2019- 2021 a la fecha se han recaudado 16 por un valor de \$761.989-292, quedando pendiente el pago de los intereses moratorios de una de ellas. Respecto de las 4 acreencias restantes estas cuentan con mandamiento de pago e inscripción de embargos.

## 9. GESTION DOCUMENTAL

Conforme a lo establecido en Decreto 612 de 2018, se publicó el Plan Institucional de Archivos PINAR 2018 de la Agencia Nacional de Contratación Pública – Colombia Compra Eficiente, sobre el cual se estableció como compromiso realizar una gestión documental efectiva para garantizar la correcta administración física y electrónica de los documentos durante su ciclo vital.

Dicho esto, se definió la siguiente hoja de ruta:

2019

OBJETIVOS	PLANES Y PROYECTOS ASOCIADOS	CORTO PLAZO (1 AÑO)	MEDIANO PLAZO (1 A 4 AÑOS)				LARGO PLAZO (MAYOR 4 AÑOS)					
		2018	2019	2020	2021	2022	2023	2024	2025	2026	2027	
Mitigar los riesgos puntuales de los depósitos de archivo.	Plan de riesgo operativo CCE.											
Formular políticas que conduzcan a la preservación de la información. Evaluar el impacto de la mala preservación de la información.	Evaluar el actual Programa de Gestión Documental - PGD											
Hacer seguimiento continuo al proceso de convalidación, con miras a la actualización de los instrumentos archivísticos y la aplicación de los mismos.												
Mejorar las condiciones de acceso y estructura de los depósitos de archivo.	Plan de mejoramiento e infraestructura.											
Capacitar a los funcionarios de la entidad en temas de gestión documental, haciendo un refuerzo especial en los encargados de cada dependencia de las labores archivísticas.	Concertar una vez convalidadas las TRD un plan de capacitación a nivel general de la entidad.											
Reevaluar el lema de los permisos y creación de usuarios, para que no dependa directamente del proveedor del aplicativo.	Desarrollar un plan estratégico informático.											
Adquirir una nueva herramienta tecnológica para la gestión documental, que sea más amigable, con mayor versatilidad y que permita una mayor robustez para la adecuada gestión de la información.												

2020 – 2022

OBJETIVOS	PLANES Y PROYECTOS ASOCIADOS	CORTO PLAZO	MEDIANO PLAZO						LARGO PLAZO	
		1 AÑO	1 A 4 AÑOS						DE 4 A 8 AÑOS	
		2019	2020	2021	2022	2023	2024	2025	2026	
Culminar el proceso de convalidación de Tablas de Retención Documental con el Archivo General de la Nación.	Apoyar a la Secretaría General en los trámites pertinentes al proceso de convalidación de TRD y concertar una vez convalidadas las TRD un plan de capacitación a nivel general de la entidad.									
Evaluar el impacto de la mala clasificación, conservación y preservación de la información, para tomar las medidas correctivas pertinentes.	Actualizar y ajustar el Programa de Gestión Documental - PGD conforme las políticas de Gobierno Digital.									
Concertar mesas de trabajo con los procesos de la entidad para adelantar tareas de digitalización de documentos y conformación de expedientes electrónicos, en cumplimiento de la directiva de Gobierno Digital, Política Cero Papel, Modelo de Requisitos para la Gestión de Documento Electrónico y el Sistema Integral de Conservación SIC.										
Hacer seguimiento continuo al proceso de actualización de los instrumentos archivísticos, socialización y aplicación de estos.										



MAPA DE PROYECTOS PINAR 2020-2022		HORIZONTES DE PLANEACIÓN			
		CORTO Y MEDIANO PLAZO		LARGO PLAZO	
		2020	2021	2022	
PROYECTOS PINAR	P1	Proyecto de elaboración y actualización de las tablas de retención documental.		X	
	P2	Proyecto de Intervención Técnico-archivística del acervo documental del archivo central de la Entidad. Nota: Cumplimiento vigencia 2020 el 50% y primer semestre 2021 el 50%.	X	X	
	P3	Plan de Conservación Documental de documentos análogos y electrónicos de la información que reposa en el archivo de la Entidad.		X	
	P4	Proyecto de adquisición e implementación del Sistema de Gestión de Documento Electrónico de Archivo- SGDEA y/o un sistema de información automatizado para el manejo de la gestión documental de la Agencia.	X	X	X

Para la vigencia 2019, se estructura la Versión 1 de Política de Gestión Documental conforme a lo definido en las metodologías impartidas por el Archivo General de la Nación - AGN, permitiendo así normalizar los procesos, de la gestión documental: Planeación, producción, gestión y trámite, organización, transferencia, disposición de documentos, preservación a largo plazo y valoración; descritos en el Artículo 2.8.2.5.9 del Decreto 1080 de 2015 del Ministerio de Cultura.

Durante del segundo semestre, se recibió la certificación de convalidación de las Tablas de Retención Documental - TRD, por parte del Archivo General de la Nación - AGN. A partir de ese momento, se inicia la reorganización de la información física que reposa en los archivos de la entidad, razón por la cual se refuerza la gestión documental con la contratación de cuatro (4) auxiliares de archivo, encargados de la organización.

Para la vigencia 2020, se amplía el grupo con la contratación de nueve (9) auxiliares para continuar con el proceso documental logrando así, la organización física de las series documentales de los grupos internos de la Secretaría General.

Continuando con el proceso de organización para la vigencia 2021, dentro de la organización de la planta funcional de la entidad se realizó el nombramiento de cinco (5) técnicos asistenciales.

Las Tablas de Retención Documental se ajustan para la vigencia 2020-2021, de acuerdo con lo establecido en el artículo 2.8.2.5.6 Componentes de la política de gestión documental del Decreto 1080 de 2015, fortaleciendo la eficiencia y eficacia administrativa garantizando la transparencia a través del acceso a la información pública.

<https://www.colombiacompra.gov.co/transparencia/datos-abiertos/gestion-documental>



Colombia Compra Eficiente

Tel. (+57 1)7956600 • Carrera 7 No. 26 - 20 Piso 17 • Bogotá - Colombia

[www.colombiacompra.gov.co](http://www.colombiacompra.gov.co)

Así mismo, en el segundo semestre, se actualizó y aprobó el Programa de Gestión Documental – PGD, adoptado mediante resolución número 186 de 2021 de la ANCP-CCE, en el cual se establecieron los requerimientos desarrollo normativos, económicos, administrativos, tecnológicos y de gestión de cambio, los lineamientos para los procesos de Gestión Documental [planeación, producción, gestión y tramite, organización transferencias, disposición de documentos, preservación a largo plazo y valoración], fases de implementación [elaboración, ejecución, seguimiento y mejora] y definición de los programas específicos del PGD [programa de normalización de formas y formularios electrónicos, programa de documentos vitales o esenciales, programa de gestión de documentos electrónicos, programa de archivos descentralizados, programa de reprografía, programa de documentos especiales, programa de plan institucional de capacitación y programa de auditoría y control]. <https://www.colombiacompra.gov.co/transparencia/datos-abiertos/gestion-documental>

Se elaboró el Plan de Emergencias y Atención de desastres el cual incluye acciones preventivas frente a posibles [siniestros] para evitar la pérdida de información. <https://www.colombiacompra.gov.co/transparencia/datos-abiertos/gestion-documental>

Se llevó a cabo el proceso de limpieza y desinfección de los depósitos de los archivos del piso ocho (8), diez (10), treinta y tres (33), la empresa “Planeta Azul, ING” Encargada de realizar la labor, vino el día 25 de septiembre y 26 de noviembre, dejando como constancia certificación de la limpieza. Acta de visita número SQ07C-002607.

Se puso en marcha la primera fase del Proyecto de Implementación SGDEA-ORFEO en busca de la transformación digital, mejorar la productividad de los funcionarios y colaboradores, reducir los tiempos de respuestas internas y la disminución de costos administrativos en cuanto al consumo de papel en la Agencia, así mismo mejorar la eficiencia y eficacia en cada proceso, cumpliendo con la normatividad vigente.

Dado lo anterior, se adquirió el componente criptográfico, estampado cronológico, correo certificado digital y la contratación del grupo profesional interdisciplinario para la actualización de los instrumentos archivísticos con miras a facilitar la implementación de las siguientes fases del sistema de información. De acuerdo con lo anterior, el Grupo de Gestión Documental en un trabajo articulado con la Subdirección de Infraestructura y Desarrollo Tecnológico-IDT.

El grupo interdisciplinario de profesionales [Ing. de Sistemas, Abogado, Ing. Industrial y Archivista], elaboraron un total de ciento ocho [108] documentos funcionales y técnicos con el fin de continuar con la fase de desarrollo por parte de la Subdirección de IDT, documentos los cuales fueron entregados formalmente mediante acta de reunión de trabajo Nro.001 de fecha 17 de septiembre de 2021, así:

## 01.Módulo del formulario de radicación Web:

01.Procedimiento de registro de comunicaciones o PQRSD.



Colombia Compra Eficiente

Tel. (+57 1)7956600 • Carrera 7 No. 26 - 20 Piso 17 • Bogotá - Colombia

[www.colombiacompra.gov.co](http://www.colombiacompra.gov.co)

	Versión: 03	Código: CCE-DES-FM-16	Fecha: 24 de enero de 2022	Página 75 de 112
--	-------------	-----------------------	----------------------------	------------------



- 01.1Requerimiento de radicación anónimo.
- 01.2Requerimiento de radicación -colombiano -ORFEO.
- 01.3Requerimiento de Radicación –Empresa.
- 01.4Requerimiento de Radicación –Extranjero.
- 01.5Documento de requerimientos de software.
- 01.6Requerimiento Formulario de consulta PQRSD.
- 01.7Casos de prueba formulario WEB (radicación).
- 01.8Casos de prueba formulario WEB (radicación).
- 01.9Reclasificación Temas PQRSD.

#### **02-Módulo de radicación de entrada:**

- 01.Procedimiento de registro VUR.
- 01.2. Requerimiento de Radicación de entrada física mensajería.
- 01.3. Formato de pruebas de radicación de entrada física-Mensajería.
- 01.4. Requerimiento de Radicación-de entrada-correo-electrónico.
- 01.5. Formato de pruebas de radicación de entrada-correo electrónico.
- 01.6. Requerimiento de Radicación-de entrada-teléfono.
- 01.7. Formato de pruebas de radicación de entrada telefónico.
- 01.8. Requerimiento de Radicación-de entrada-chat.
- 01.9. Formato de pruebas de radicación de entrada chat.
- 01.10. Requerimiento Alertas.

#### **03.Módulo de radicación de salida:**

01. Procedimiento de gestión de radicados salida-Electrónica.
- 01.2. Requerimiento de Radicación-de salida-electrónico.
- 01.3. Formato de pruebas radicado de salida-electrónica.
- 01.4. Requerimiento de envío electrónico.
- 01.5. Formato de pruebas de envío electrónico.
02. Procedimiento de gestión y trámite de radicados de salida-Física.
- 02.1. Requerimiento de Radicación-de salida-físico.
- 02.2. Formato de pruebas radicado de salida-física.
- 02.3. Requerimiento de envío físico.
- 02.4. Formato de pruebas de envío Físico.
- 03.Procedimiento de gestión y trámite de radicados de salida-Electrónica o física-por aviso.
- 03.1. Requerimiento de notificación por aviso.
- 03.2. Formato de pruebas de publicación por aviso.

#### **04.Módulo de comunicaciones internas:**

- 01.Procedimiento de gestión y trámite-comunicaciones internas.
- 02.Procedimiento de gestión y trámite-Resoluciones y circulares.
- 03.Procedimiento gestión y trámite-Formato situaciones administrativas.
- 04.Procedimiento de gestión y trámite-memorando.
- 05.Requerimiento de comunicación interna.
- 06.Formato de pruebas radicado de comunicación interna.

### 05-Modulo de gestión y trámite:

- 01.Procedimiento de gestión y trámite.
- 02.Requerimiento de Gestión y trámite.
- 03.Formato de pruebas gestión y trámite.

### 06.Módulo de digitalización:

- 01.Procedimiento de digitalización.
- 02.Requerimiento de digitalización.
- 03.Formato de pruebas de digitalización.

### 07.Módulo de reportes:

- 01.Procedimiento de Reportes-Estadísticos.
- 02.Requerimiento de reportes estadísticos.
- 03.Formato de pruebas de reportes.
- 04.Gestión de Reportes.

### 08.Módulo de expediente:

- 01.Procedimiento de Expediente.
- 02.Requerimiento de expediente.
- 03.Formato de pruebas de expediente.

### 09.Módulo de análisis y distribución:

- 01.Procedimiento análisis y distribución.
- 02.Requerimiento de análisis y distribución.
- 03.Formato de pruebas de análisis y distribución.

### 10.Módulo de gestión y trámite:

- 01.Procedimiento de gestión y trámite.
- 02.Requerimiento de Gestión y trámite.
- 03.Formato de pruebas gestión y trámite.

### 11.Módulo de alertas y notificaciones:

- 01.Requerimiento de alertas.
- 02.Formato de pruebas de alertas.
- 03.Tiempos de las alertas y notificaciones.

### 12.Instrumentos archivísticos:

- 01.Activos de información –ORFEO-1-Fase.
- 02.Cuadro de Clasificación Documental-PQRSD-ORFEO-2021.
- 03.TRD-Integral -PQRSD-ORFEO-2021.
- 04.TCA-PQRSD-ORFEO-2021.
- 05.ReclasificaciónTemasPQ 19-04-2021.

Se realizaron las capacitaciones: Valor de los documentos de archivo y la responsabilidad de la conservación de los soportes y medios [físicos-electrónicos]:

Ítem	Capacitación	Fecha de sensibilización	Análisis de resultados
1	Conformación de archivos de gestión y formato FUID	26/05/2021	Se realizó una encuesta para evaluar el nivel de conocimiento de la conformación de archivos de gestión a los funcionarios y colaboradores, obteniendo como resultado el diligenciamiento de veintitrés (23) colaboradores de los cuales catorce (14) obtuvieron un puntaje 5 de 5, quedando claro y entendido el tema de conformación de archivos de gestión y formato FUID.
2	Sistema Integrado de Conservación - SIC	31/08/2021	Se realizó una encuesta para evaluar el nivel de conocimiento a los funcionarios y colaboradores, obteniendo como resultado el diligenciamiento de trece (13) colaboradores de los cuales siete (7) obtuvieron un puntaje 5 de 5, quedando claro y entendido el tema del Sistema Integrado de Conservación – SIC.
3	Transferencias documentales	28/10/2021	Se realizó una encuesta para evaluar el nivel de conocimiento a los funcionarios y colaboradores, obteniendo como resultado el diligenciamiento de trece (13) colaboradores de los cuales siete (7) obtuvieron un puntaje 5 de 5, quedando claro y entendido el tema de transferencias primarias

2022 Transferencias Documentales Primarias: la Secretaría General realiza el seguimiento permanente al cumplimiento de las transferencias primarias documentales que gestiona el Grupo Interno de Trabajo de Gestión Documental, con el fin de preservar y garantizar la custodia de la memoria institucional de los documentos públicos generados por cada dependencia y así mitigar el riesgo de pérdida, eliminación y/o alteración de la información.

De acuerdo a lo anterior, se publicó la circular interna Nro. 003 del 16 de febrero de 2022 “Cronograma anual de transferencias documentales”, toda vez que para las transferencias documentales de los archivos de gestión al archivo central de la Entidad para la vigencia 2021, se establece en el Plan de Acción Institucional 2022 la actividad de “Organizar y clasificar la información de 2021 conforme a las series documentales aprobadas en la TRD a fin de preservar la información generada de acuerdo con las competencias de la subdirección”.

- LAS ACTUALIZACIONES DE INDICADORES Y RIESGOS**



Colombia Compra Eficiente

Tel. (+57 1)7956600 • Carrera 7 No. 26 - 20 Piso 17 • Bogotá - Colombia

www.colombiacompra.gov.co

De conformidad con las directrices en materia de Administración de Riesgos establecidos por el Departamento Administrativo de la Función Pública – DAFP, el Modelo Integrado de Planeación y Gestión - MIPG y en diversos estándares; la Agencia Nacional de Contratación Pública Colombia Compra Eficiente – ANCPCE, adopta un modelo de gestión de riesgos comprometido y consciente de la necesidad de prevenir y actuar frente a los riesgos a los que está expuesta en el desarrollo de sus actividades.

El modelo de gestión de riesgos se ajusta a los objetivos estratégicos de la Agencia definidos en Plan Estratégico Institucional 2019-2022, permitiendo incrementar la eficiencia de las operaciones en el desarrollo de su gestión, contribuyendo con los propósitos por los cuales fue creada dentro de Sistema de Contratación y Compra Pública del Estado Colombiano.

De acuerdo con lo anterior, el grupo de Gestión Documental formalizó su actualización de la matriz de riesgos el 20 de diciembre de 2021 dejando como consolidado siete (7) riesgos].

- Inadecuada administración y planeación de la gestión documental.
- Memoria Institucional inexistente, incompleta, inexacta, ilegible fundamentada en la información física y/o electrónica la Agencia.
- Inadecuada clasificación de la correspondencia entrante y saliente de la agencia.
- Inadecuada conservación y preservación de documentos institucionales.
- Eliminación de documentos institucionales en cualquier etapa de la gestión documental.
- Manipular, adulterar, modificar o entregar información clasificada custodiada en el archivo para beneficio propio o de terceros.
- Instrumentos archivísticos y programas específicos obsoletos, desactualizados, incompletos, inoperantes; desalineados al cumplimiento de las normas del Sistema de Gestión Documental.

El análisis y la medición de los riesgos arrojaron como resultado que para 5 de los 6 riesgos de gestión [operacionales] se determina como opción de manejo, reducir ubicados en zona residual Moderada y otro en zona Baja. Respecto al riesgo de corrupción se continúa con la etapa de tratamientos.

De manera general podemos decir que el proceso tiene adoptados controles que han permitido mitigar la exposición del riesgo y ha desarrollado tratamientos conforme a sus capacidades técnicas y de recursos disponibles.

Por tal razón, se puede determinar que el proceso aún requiere desarrollar el tratamiento previsto y que debe asegurar los cumplimientos normativos y procedimentales a través de los controles existentes, para así garantizar la mitigación efectiva de los riesgos sobre los cuales existe una exposición natural, a esto se suma que el proceso tiene un grado de

conciencia, compromiso y orientación hacia la prevención y seguimiento continuo en la gestión de riesgos que dispone los elementos necesarios para lograr los objetivos.

- **CREACIÓN DEL PUNTO DE VENTANILLA ÚNICA DE RADICACIÓN VUR**

Como parte de la transformación al interior de la Entidad, se creó el Grupo de Gestión Documental mediante Resolución 427 de 2021 con el fin de resaltar la importancia en cuanto a la administración de la información que produce y recibe la agencia, para garantizar la conservación de la memoria institucional siendo una de las funciones de dicho grupo, la atención de la Ventanilla Única De Radicación.

El archivo central en manos del grupo de Gestión Documental de la ANCP-CCE, en cabeza de la Secretaría General culminó con el 100% de la ejecución del proyecto intervención técnico-Archivista dejando como consolidado un total de treinta y dos [32] series documentales de las diferentes dependencias, que se enmarcan en un total de dos mil trescientos cuarenta y dos [2342] carpetas físicas, quedando en custodia a cargo del Grupo de Gestión Documental en los depósitos de archivo del piso ocho (8), diez (10) y treinta y tres (33). [Año].

Transferencias primarias documentales: En la vigencia 2022 se recibió

- **Transferencias Documentales (Actas de transferencia por proceso):**

En el primer semestre de 2022 el Grupo Interno de Trabajo de Gestión Documental realizó el 02 de marzo de 2022 una capacitación en referencia a la organización documental y el 01 de junio de 2022 de documento electrónico de archivo dirigido a las diferentes dependencias de ANCP-CCE para garantizar el cumplimiento de lo establecido en la Circular Interna Nro. 003 de 2022 de Transferencias Primarias Documentales a 30 de junio con respecto al Plan de Acción Institucional – PAI 2022 e Internamente todos los días se realiza acompañamiento sobre la clasificación y ordenación documental.

La Subdirección de Negocios reporta un porcentaje de entrega de 66.6%, quedando restante la entrega de la serie documental de PQRSD, estableciendo por parte de la Secretaria General plazo máximo de entrega 30 de julio de 2022.

Imagen 7. Porcentaje de cumplimiento – Transferencias documentales





- Tabla de Retención Documental - TRD:

El grupo interdisciplinario de profesionales se encuentra realizando para la presente vigencia, el ajuste a las Tablas de Retención Documental de acuerdo con la normatividad vigente. El 25 de mayo se recibieron los informes de resultado del diagnóstico de las áreas en los cuales se incluyó un avance en su construcción que incluye la conformación de series, subseries y tipología documental en el Cuadro de Clasificación y la Memoria Descriptiva que corresponden al 80% de cumplimiento en la ejecución dentro del proyecto de elaboración y actualización de las TRD.

- Sensibilización en gestión documental y eficiencia administrativa:

El Grupo Interno de Trabajo de Gestión Documental durante el primer semestre de la vigencia fiscal 2022 con el fin de crear conciencia sobre el valor de los documentos de archivo y la responsabilidad de la conservación de los soportes y medios (físicos-electrónicos) donde se registra la información institucional, sensibiliza a los funcionarios y colaboradores de la Agencia Nacional de Contratación Pública – Colombia Compra Eficiente ANCP-CCE en los siguientes temas:

Tabla 40. Capacitaciones Gestión Documental 2022-1

- Cumplimiento de objetivos:

Ítem	Proyecto, plan y/o programa	Objetivo	Porcentaje de cumplimiento 2022 - 1	Porcentaje de cumplimiento a ejecutar 2022 - 2
1	Proyecto de elaboración y actualización de las Tablas de Retención documental	<p>*Establecer criterios estandarizados en el manejo técnico de la información.</p> <p>*Garantizar que la producción documental de la entidad se encuentre debidamente identificada, controlada, almacenada y disponible para los fines esenciales de la administración y función pública.</p>	80%	20%
2	Proyecto de Intervención Técnico-archivística del acervo documental del archivo central y de gestión de la Entidad	<p>*Organizar el archivo central y de gestión de la entidad, con el fin de facilitar la consulta y acceso a la información, de acuerdo con el Programa de Gestión Documental.</p>	96%	N/A
3	Proyecto de adquisición e implementación del Sistema de Gestión de Documento Electrónico de Archivo-SGDEA y/o un sistema de información automatizado para el manejo de la gestión documental de la Agencia	<p>Diseñar e implementar un Sistema de Gestión de Documentos Electrónicos de Archivos que permita la integración e interoperabilidad de la información de la ANCP-CCE.</p>	0%	0%
4	Estrategia de comunicación organizacional en: "gestión documental y eficiencia administrativa" "Importancia del uso de los sistemas electrónicos de archivo	<p>*Sensibilizar en la importancia de la gestión documental en la entidad.</p> <p>*Preservar la memoria institucional de la entidad.</p>	100%	N/A



Ítem	Proyecto, plan y/o programa	Objetivo	Porcentaje de cumplimiento 2022 - 1	Porcentaje de cumplimiento a ejecutar 2022 - 2
	implementados en la entidad"			

En lo que refiere al programa / plan identificado con el numeral 3, teniendo en cuenta el balance general que se reporta a continuación, se solicitará al CIGD la aprobación de la modificación del alcance de la actividad para la presente vigencia, teniendo en cuenta que solo podrá iniciarse el proceso de contratación para la implementación del SGDEA, cuando el equipo interdisciplinario que trabaja en el tema en la Secretaría General, culmine el proyecto en el mes de noviembre de la presente vigencia.

El balance general del proyecto de los procesos asociados a la construcción del SGDEA que se encuentra en ejecución es el siguiente:

	ACTIVIDAD	Fecha Entrega	Descripción	Equipo técnico	Grupo Interno de Trabajo de Gestión Documental
	<b>1. Fase de Planeación</b>	<b>Vigencia 2022</b>		<b>Estado</b>	<b>Estado</b>
1	1.1. Plan estratégico línea base	31-ene	Se han elaborado los documentos de seguimiento estratégico del proyecto. Se construyeron plantillas y se lleva a cabo control y seguimiento a cada una de las actividades y productos establecidos.	Completado	Avalado por el Grupo Interno y la Secretaria General
2	1.2. Planeación del proyecto			Completado	Avalado por el Grupo Interno y la Secretaria General
3	1.2.1. Informe plan de RRHH	10-feb		Completado	Avalado por el Grupo Interno y la Secretaria General
4	1.2.2. Informe plan de comunicaciones	10-feb		Completado	Avalado por el Grupo Interno y la Secretaria General
5	1.2.3. Informe plan de calidad	10-feb		Completado	Avalado por el Grupo Interno y la Secretaria General
6	1.2.4. Informe plan de gestión de riesgos	10-feb		Completado	Avalado por el Grupo Interno y la Secretaria General
	<b>1.3. Instrumentos de Diagnostico para levantamiento de información</b>				
7	1.3.1. Instrumento levantamiento de información sobre GDE a nivel tecnológico	02-feb	Instrumento en Excel para evaluación de Gestión de documentos, sistemas de información, Almacenamiento, Seguridad, interoperabilidad, Preservación y Metadatos en cuanto a la Gestión de Documentos Electrónicos.	Completado	Avalado por el Grupo Interno y la Secretaria General

8	1.3.4. Instrumento levantamiento de información sobre caracterización de los DE (en TRD)	11-feb	Cuestionario de componentes tecnológicos para los documentos electrónicos de archivo dentro del instrumento en Excel para la identificación de las series, subseries y tipos documentales utilizados en los GIT de la Agencia.	Completado	Avalado por el Grupo Interno y la Secretaria General
9	1.3.2. Actualización del instrumento del Diagnóstico Integral de Archivos	01-feb	Documento que describe la situación actual de la gestión documental, y sirve como base para la actualización de los instrumentos archivísticos.	Completado	Avalado por el Grupo Interno y la Secretaria General
10	1.3.5. Instrumento Matriz de priorización de procesos a automatizar	11-feb	Documento que permite recabar la información del insumo fundamental para la elaboración de la matriz de priorización, identificando los procesos que tienen más impacto en el inicio de la automatización de procesos de la entidad.	Completado	Avalado por el Grupo Interno y la Secretaria General
11	1.3.6. Instrumento levantamiento de información sobre Mapa de riesgos documentales.	11-feb	Documento que permite recabar la información para el insumo del levantamiento de información sobre el mapa de riesgos documentales enmarcada en la NTC 18128.	Completado	Avalado por el Grupo Interno y la Secretaria General
12	1.3.7. Instrumento levantamiento de información con relación a la norma NTC 26122	01-feb	Documento que permite recolectar información enmarcada en la NTC 26122.	Completado	Avalado por el Grupo Interno y la Secretaria General
13	1.3.8. Instrumento levantamiento de información de análisis de cumplimiento de los sistemas	01-feb	Instrumento en Excel para la evaluación de aplicativos, basado en el estándar internacional Moreq2, sobre los requisitos de un SGDEA.	Completado	Avalado por el Grupo Interno y la Secretaria General
14	1.3.9. Armonización Instrumento MGDA	11-feb	Instrumento en Excel para el levantamiento de información de las categorías existentes para a aplicación del MGDEA al interior de la Agencia.	Completado	Avalado por el Grupo Interno y la Secretaria General

15	1.4. Configuración de los Instrumentos de levantamiento de información	14-feb	Se desarrollaron 3 instrumentos (1. A nivel tecnológico, 2. Nivel archivístico y 3. Focalizado), Donde se configuraron las dependencias a las cuales se aplicaría el instrumento.	Completado	Avalado por el Grupo Interno y la Secretaria General
<b>1.5. Levantamiento de Información / Aplicación de Instrumentos</b>					
16	1.5.1. Mesas de trabajo con 31 dependencias para el levantamiento de información	29-mar	Se aplicaron los instrumentos de diagnóstico, con el objetivo de identificar el estado actual de la gestión documental en las dependencias, abarcando los siguientes componentes; archivístico, tecnológico, procedimental y jurídico.	Completado	Avalado por el Grupo Interno y la Secretaria General
<b>2. Fase de Análisis</b>					
<b>2.1. Informes de resultados del diagnóstico a nivel tecnológico</b>					
17	2.1.1. Informe análisis de la producción documental derivada de los diferentes sistemas	25-may	Informe de análisis los documentos electrónicos realizados en los sistemas de información de la Agencia.	Completado	Avalado por el Grupo Interno y la Secretaria General
18	2.1.2. Informe análisis a nivel tecnológico y de sistemas de información en relación con la GDE	25-may	Informe focalizado de identificación y análisis de los S.I. utilizados en la agencia para la generación de los documentos electrónicos.	Completado	Avalado por el Grupo Interno y la Secretaria General
19	2.1.6. Análisis de resultados frente al MGDA (Informe de Resultados)	25-may	Informe sobre el análisis y estadísticas del resultado del a aplicación del Modelo de Gestión Documental y Administración de Archivos a la Agencia.	Completado	Avalado por el Grupo Interno y la Secretaria General
20	2.1.7. Informes de resultados de cada una de las dependencias	25-may	Informe del diagnóstico de gestión documental a nivel archivístico, tecnológico, procedimental y jurídico,	Completado	Avalado por el Grupo Interno y la Secretaria General

			que se realizó a todas las áreas de la Agencia.		
<b>2.2. Informes de resultados del diagnóstico a nivel archivístico y de procesos</b>					
21	2.2.1. Informe y Actualización del Diagnostico Integral de Archivos	29-jun	Informe que describe la situación actual de la gestión documental, y sirve como base para la actualización de los instrumentos archivísticos.	Completado	Avalado por el Grupo Interno y la Secretaria General
22	2.3.2. Levantamiento de información Acuerdo Marco de precios, Construcción del flujo	09-jun	Sesiones para la aplicación del instrumento de levantamiento de las actividades desagregadas en cada fase del proceso de A.M, identificando los actores, responsables, producción documental entre otros factores requeridos para posteriormente diagramar el flujo.	Completado	Avalado por el Grupo Interno y la Secretaria General
<b>3.3 Componente de Procesos</b>					
23	3.3.1 Matriz de priorización de procesos y procedimientos y la hoja de ruta de automatización 2022	13-may	Entregado y validado por la dirección, en la fecha estipulada.	Completado	Avalado por el Grupo Interno y la Secretaria General



## 10. ATENCION AL CIUDADNAO

Para la atención y servicio al ciudadano, el objetivo propuesto por la Agencia Nacional de Contratación Pública – Colombia Compra Eficiente, consistió en la implementación del Modelo de Gestión Pública Eficiente al Servicio del Ciudadano, en este sentido, la Secretaria General inició a con la ejecución de actividades que permitieran mejorar tanto la calidad en la gestión, como en la prestación del servicio, para lo cual se creó el Grupo de atención al ciudadano, lo que permitió el desarrollo y la definición de canales, protocolos, procedimientos, así como, la ejecución de planes estratégicos para cada vigencia enfocados en brindar un servicio de calidad, mejorando satisfacción del ciudadano y fortaleciendo la imagen institucional con accesibilidad, confianza, oportunidad e inclusión de nuestros grupos de valor.

Teniendo en cuenta lo anterior, y en el marco de la Política de Eficiencia Administrativa al Servicio del Ciudadano a partir de las dos áreas de intervención, denominadas “ventanilla hacia adentro” y “ventanilla hacia afuera”, durante las vigencias 2019 a 2022, se adelantaron diferentes actividades estratégicas de las cuales se destacan las siguientes:

- Creación del punto de Atención presencial ubicado en las instalaciones de la entidad.
- Elaboración y publicación del documento de Caracterización de Usuarios en la gestión de 2020, en el que se identificaron los grupos de valor e interés de la agencia, lo cual ha permitido ajustar la oferta institucional y prestar los servicios que demanda el ciudadano para que respondan satisfactoriamente a sus necesidades, generando acciones para el fortalecimiento de la percepción de confianza hacia la entidad. Valga indicar que el documento se actualiza para cada vigencia y se encuentra en la página web en el siguiente enlace:  
[https://www.colombiacompra.gov.co/sites/cce\\_public/files/files\\_2020/cce\\_icons/cce-pqrsd-idi-02\\_caracterizacion\\_de\\_usuarios\\_2021.docx\\_1\\_1.pdf](https://www.colombiacompra.gov.co/sites/cce_public/files/files_2020/cce_icons/cce-pqrsd-idi-02_caracterizacion_de_usuarios_2021.docx_1_1.pdf)
- La expedición y socialización del Manual de Atención y Servicio al Ciudadano, el cual fue elaborado en la vigencia 2020, con el propósito de darle mayor importancia a la prestación de este servicio, así mismo, haciendo énfasis que es una labor integral, la cual requiere de una total articulación entre todas las dependencias de la entidad, para ello, se realizaron capacitaciones a los colaboradores y funcionarios de la entidad, en lineamientos generales del servicio, canales de atención, normativa en PQRSD, temas de inclusión, lenguaje claro, entre otros. El documento se actualiza cada vigencia, atendiendo las necesidades del servicio o los cambios normativos y se encuentra publicado en la página web en el siguiente enlace:  
[https://www.colombiacompra.gov.co/sites/cce\\_public/files/files\\_2020/cce-pqrsd-ma-01\\_manual\\_de\\_atencion\\_al\\_ciudadano.pdf](https://www.colombiacompra.gov.co/sites/cce_public/files/files_2020/cce-pqrsd-ma-01_manual_de_atencion_al_ciudadano.pdf)
- Con el fin de Fomentar la “Cultura del buen Servicio” se promovieron campañas internas realizadas con el apoyo de las áreas de Talento Humano y Comunicaciones, sobre los atributos de calidad descritos en el numeral 2 del capítulo VI del Manual de

## ACTA DE ENTREGA

[Ley 951 de marzo 31 de 2005]

28 de marzo del 2022



Atención al Ciudadano, también se trabajó en el fortalecimiento de la visualización e identificación de los canales de atención por la página web, mediante campañas de comunicación externa por redes sociales para que los grupos de valor e interés conozcan nuestros canales y puedan radicar fácilmente una petición, queja, reclamo, sugerencia, reclamo o denuncia.

- Implementación de la Política de Participación Ciudadana.
- En cumplimiento de la Ley Estatutaria de 2013, “por medio de la cual se establecen las disposiciones para garantizar el pleno ejercicio de los derechos de las personas con discapacidad”, así como, la Resolución 1519 de 2020, “Por la cual se definen los estándares y directrices para publicar la información señalada en la Ley 1712 del 2014 y se definen los requisitos materia de acceso a la información pública, accesibilidad web, seguridad digital, y datos abiertos”, atendiendo a los criterios de inclusión que deben aplicar las entidades y de conformidad con la política de MIPG, el Grupo de Atención y Servicio al Ciudadano se enfocó en reforzar la accesibilidad de los canales de atención de la Agencia, procurando un servicio incluyente mediante acciones ajustadas a las características diferenciales y particulares de personas o grupos poblacionales, tendientes a garantizar el ejercicio efectivo de sus derechos, facilitando el acceso a los servicios que presta la entidad.
- Se realizó la traducción en lenguaje de señas en formato Gifs del Heard o menú principal y videos sobre la Misión, objetivos institucionales, SECOP, SECOP I, SECOP II, TVEC, tramite de registro de proveedores y sección Acceso a la Información Pública. en la página web de la entidad, para garantizar una atención accesible a las personas en situación de discapacidad auditiva y visual.
- De conformidad con lo establecido en la NTC6047 de 2013, se han realizado mejoras en las instalaciones de la entidad tales como: señalización inclusiva en alto relieve y braille, antideslizantes en los baños y pasillos de ingreso a las dependencias, señalización de las áreas vidriadas.
- Se dispuso un mecanismo electrónico en la página web para solicitud de atención presencial de nuestros grupos de interés.
- Acatando los lineamientos establecidos por el Departamento Administrativo de la Función Pública mediante la Circular No 100-010-2021 de 23 de agosto de 2021 y en aras de fortalecer la implementación del lenguaje claro en la Agencia, para la vigencia 2022, se implementaron acciones relacionadas con el uso de lenguaje a través de la realización de laboratorios de simplicidad para traducir en lenguaje sencillo un



Colombia Compra Eficiente

Tel. (+57 1)7956600 • Carrera 7 No. 26 - 20 Piso 17 • Bogotá - Colombia



[www.colombiacompra.gov.co](http://www.colombiacompra.gov.co)



## ACTA DE ENTREGA

[Ley 951 de marzo 31 de 2005]  
28 de marzo del 2022

documento relevante de la entidad y de esta manera, facilitar la comprensión de los contenidos que son de interés de los ciudadanos.

### 10.1. PQRSD RECIBIDAS

Durante la vigencia de junio de 2019 a junio de 2022 la Agencia Nacional de Contratación Pública – Colombia Compra Eficiente ANCP-CCE recibió un total de **34.044 PQRSD**.

A continuación, se presenta la imagen 8 que permite observar por año el número de requerimientos recibidos:

Imagen 8. Total, de PQRSD recibidas por año 2019. Fuente: Informe PQRSD junio 2019, Informe CI 2020 I semestre matrices de PQRSD 2020,2021 Y 2022 con corte a junio.

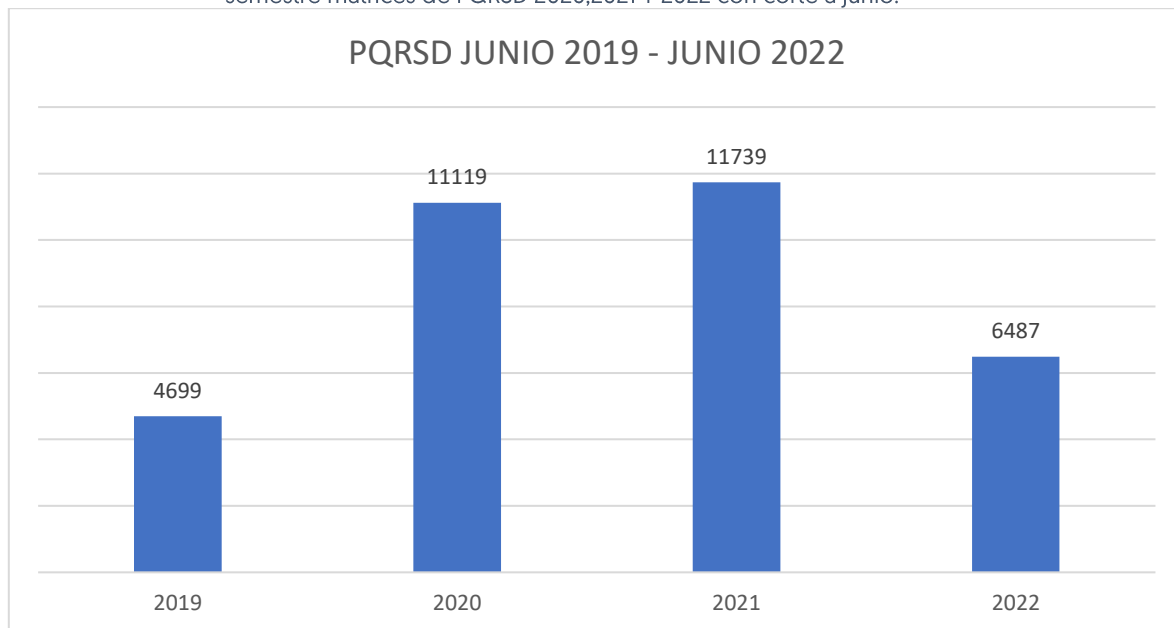

Como se puede apreciar, el año en el que la Entidad recibió un mayor número de requerimientos fue 2021, en contraste, 2019 fue el periodo en el que la ANCP-CCE atendió una menor cantidad.

### 10.2. PQRSD POR DEPENDENCIAS

Ahora bien, la dependencia de la Entidad que más requerimientos tramitó fue la Subdirección de Gestión Contractual con 10.785, en contraste con la Dirección General recibió y atendió 186 requerimientos, como se puede apreciar en la siguiente gráfica:

Imagen 9. Total, de PQRSD recibidas por año 2019. Fuente: Informe PQRSD junio 2019, Informe CI 2020 I semestre, matrices PQRSD 2020,2021 y 2022 con corte a junio.

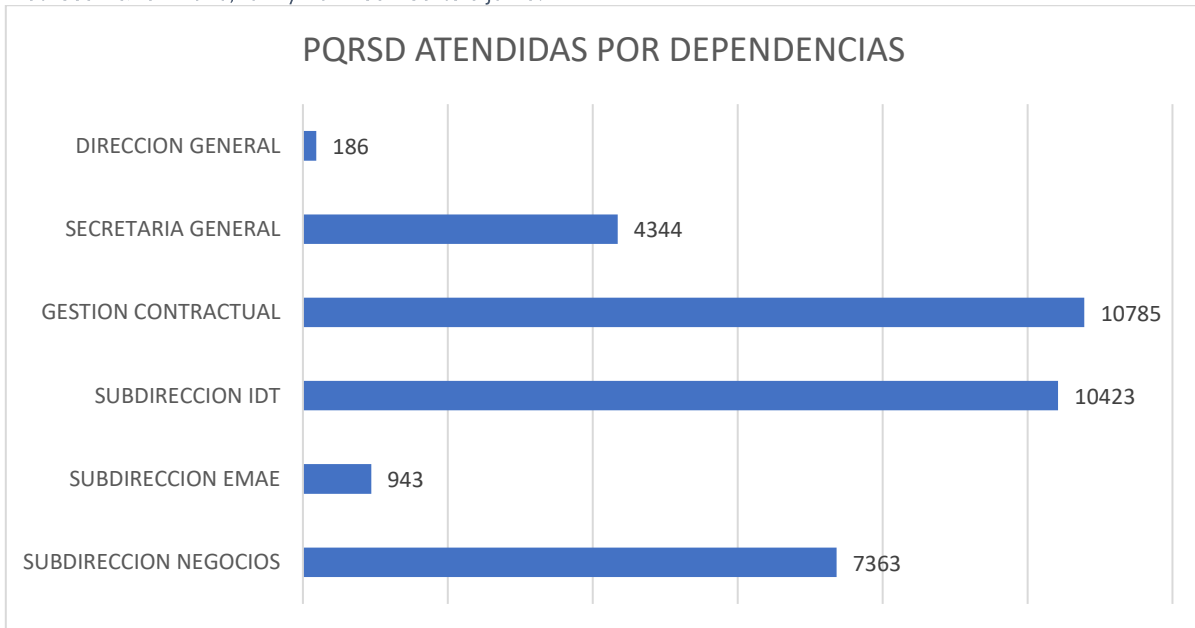

### 10.3. MODALIDAD DE PETICION

Durante los periodos correspondientes a junio de 2019 y junio de 2022, la mayor cantidad de requerimientos recibidos de acuerdo con las modalidades establecidas en la Ley 1755 de 2015, “*Por medio de la cual se regula el Derecho Fundamental de Petición y se sustituye un título del Código de Procedimiento Administrativo y de lo Contencioso Administrativo*”, correspondió a peticiones. En la siguiente gráfica se puede detallar el número de requerimientos recibidos por modalidad de petición.

## ACTA DE ENTREGA

[Ley 951 de marzo 31 de 2005]

28 de marzo del 2022

Imagen 10. Total, de PQRSD recibidas por año 2019. Fuente: Informe PQRSD junio 2019, Informe CI 2020 I semestre, matrices PQRSD 2020,2021 y 2022 con corte a junio.

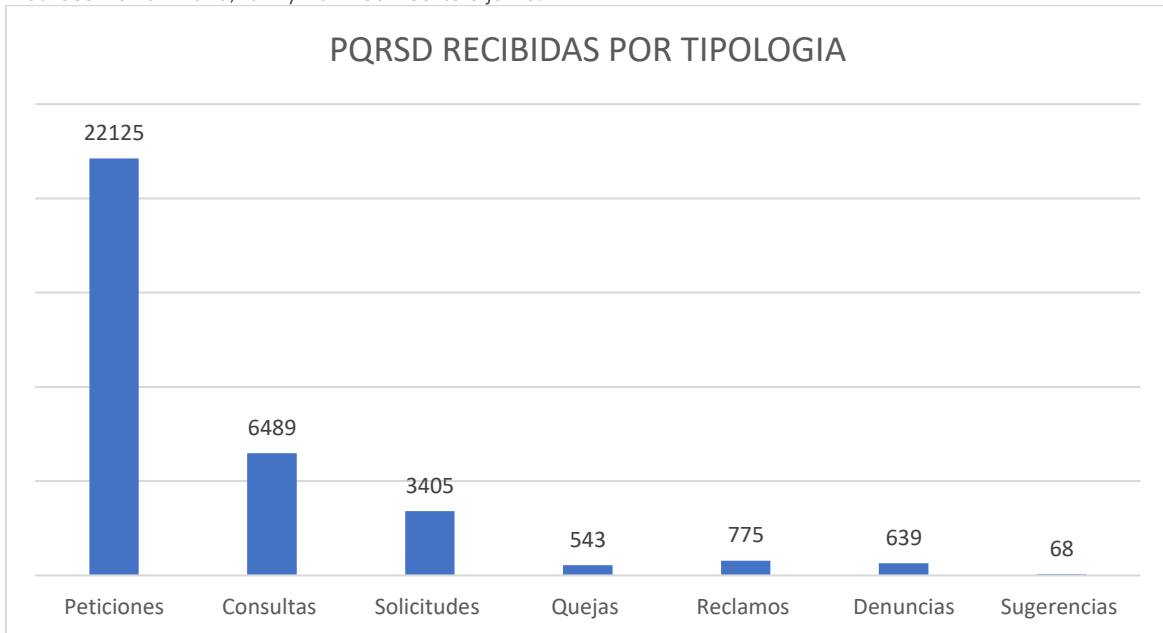

Por último, teniendo en cuenta lo reportado por las dependencias a las cuales les fueron asignadas peticiones, no se negó el acceso a ninguna de ellas.

## 11. COMITÉS INTERNOS

Mediante Resolución 205 de 2021 que compila y racionaliza las normas de conformación y funcionamiento de los comités de La Agencia Nacional de Contratación Pública –Colombia Compra Eficiente-. Establece la participación del Director General en los siguientes:

### 13.1 Comité de Conciliación

Instancia administrativa que actúa como sede de estudio, análisis y formulación de políticas sobre prevención del daño antijurídico y defensa de los intereses de la entidad. Igualmente

## ACTA DE ENTREGA

[Ley 951 de marzo 31 de 2005]

28 de marzo del 2022

decidirá en cada caso específico, sobre la procedencia de la conciliación o cualquier otro medio alternativo de solución de conflictos, con sujeción estricta a las normas jurídicas sustantivas, procedimentales y de control vigentes, evitando lesionar el patrimonio público.

El Comité de Conciliación de la Agencia estará integrado de manera permanente, por los siguientes servidores públicos del nivel directivo, así quienes concurren con voz y voto, y su asistencia es obligatoria e indelegable, excepto para el director general.

El Director(a) General, quien lo presidirá.

El Secretario(a) General.

El Subdirector(a) de Gestión Contractual.

El Subdirector(a) de Negocios.

El comité de conciliación se reúne al menos dos (2) veces al mes, previa convocatoria que para tal propósito formule la secretaría técnica, en los términos señalados en este reglamento.

### • Vigencia 2019 y 2020

De conformidad con el artículo 18 del Decreto 1716 de 2009 y el artículo 2.2.4.3.1.2.4 del Decreto 1069 de 2015, desde el mes de mayo del año 2019 hasta diciembre de 2020, el Comité de Conciliación sesionó de manera ordinaria en treinta y ocho (38) ocasiones. En esta vigencia se realizaron las siguientes conciliaciones prejudiciales:

El Comité de Conciliación estudió dos (2) fichas técnicas de conciliación prejudicial, una en la sesión 3 y la otra en la sesión 4, tal como consta en acta. El medio de control que fue objeto de agotamiento del requisito de procedibilidad correspondió a dos acciones de nulidad y restablecimiento de derecho contra el acto de adjudicación.

La decisión adoptada por el Comité de Conciliación, en relación con las fichas técnicas sometidas a su estudio, fue NO CONCILIAR, ya que se concluyó que los convocantes Businessmind (No. Ficha 21575) y Provider (No. Ficha 23007) no cumplieron con las cargas mínimas habilitantes establecidas en los pliegos de condiciones.

FICHAS	FECHA DE INICIO	FECHA DE TERMINACIÓN
Businessmind (No. Ficha 21575)	17 de enero de 2020	17 de junio de 2020
Provider (No. Ficha 23007)	24 de enero de 2020	9 de marzo de 2020

<sup>1</sup> Decreto 1069 de 2015, artículo 2.2.4.3.1.2.4 "Sesiones y votación: el Comité de Conciliación se reunirá no menos de dos veces al mes, y cuando las circunstancias lo exijan".

## ACTA DE ENTREGA

[Ley 951 de marzo 31 de 2005]

28 de marzo del 2022



--	--	--

El comité de conciliación en sus sesión aprobó los siguientes documentos:

1. Documento directriz No 1 en materia de conciliación. Aprobada por los miembros del comité en el acta 14 del 30 de julio de 2020.
2. Documento indicador de la tasa de éxito procesal aprobado por los miembros del comité en el acta 18 del 30 de septiembre, cuya necesidad surgió del diligenciamiento del formato autodiagnóstico de la política MIPG de defensa.
3. Documento de estrategias de defensa judicial de CCE de conformidad con la política MIPG fue aprobado por los miembros del comité en el acta 20 del 30 de octubre.

### • Vigencia 2021

De conformidad con el artículo 18 del Decreto 1716 de 2009 y el artículo 2.2.4.3.1.2.4 del Decreto 1069 de 2015 el Comité de Conciliación sesionó de manera ordinaria en [25] veinticinco ocasiones.

El Comité de Conciliación estudió ocho [8] fichas técnicas de conciliación prejudicial.

Sesión	Fecha	Convocante	Tipo de acción	Recomendación
No 4	24 /02/2 021	COPPER TECHNOLO GY S.A.S.	Nulidad y restablecimie nto del derecho	No conciliar
No 7	12/03/ 2021	Servicios Postales Nacionales S.A.	Controversias contractuales	No conciliar
No 7	12/03/ 2021	Distribuidora Nissan S.A	Controversias contractuales	No conciliar
No 8	26/04 /2021	Distribuidora Nissan S.A	Controversias contractuales	No conciliar
No 15	27/07/ 2021	FRUTAS Y ALIMENTOS DE	Controversias Contractuales	No conciliar

## ACTA DE ENTREGA

[Ley 951 de marzo 31 de 2005]  
28 de marzo del 2022

Sesión	Fecha	Convocante	Tipo de acción	Recomendación
		COLOMBIA SAS		
No 18	27/08/2021	GOLD TOUR S.A.S.	Controversias Contractuales.	No conciliar
No 20	08/10/2021	EFFECTIVO LTDA	Nulidad y Restablecimiento del Derecho, y Controversias Contractuales.	No conciliar
No 25	15/12/2021	PRODUCTOS DE SEGURIDAD S. A	Nulidad y restablecimiento del derecho	No conciliar

El comité de conciliación en sus sesión aprobó los siguientes documentos:

- Se aprobó la modificación del reglamento de comité de conciliación la cual quedo incorporada en la Resolución 270 de 2021. En el acta 16 del 17/08/2021.
- Se aprobó el documento "lineamiento de defensa jurídica en los casos que se identifica falta de legitimación en la causa por pasiva de la Agencia Nacional de Contratación Pública – Colombia Compra Eficiente". En el Acta 19 del 27/09/2021.
- Se aprobó el documento de los ajustes de estrategia de defensa judicial. En el acta 21 del 20/10/2021
- Se aprobó el documento de lineamientos para el comité de conciliación. En el Acta 23 del 29/11/2021.
- Se aprobó la Política de Prevención de Daño Antijurídico. En el acta 24 del 13/12/2021.

**Modelo Optimo de Gestión:** Dentro de la vigencia 2021, Colombia Compra Eficiente implemento el Modelo Optimo de Gestión MOG que es un modelo de gerencia jurídica desarrollado por la Agencia Nacional de Defensa Jurídica del Estado, con herramientas y metodología estratégicas y prácticas para el mejoramiento de la gestión de actividades propias del ciclo de defensa Jurídica.

Según evaluación realizada por la Agencia Nacional de Defensa Jurídica del Estado la implementación realizada por Colomba Compra eficiente se encontró dentro de los primeros lugares ya que cumplió a cabalidad con el cronograma y con el desarrollo de las

## ACTA DE ENTREGA

[Ley 951 de marzo 31 de 2005]  
28 de marzo del 2022

herramientas del MOG. Por lo anterior somos unas de las pocas entidades públicas de orden nacional certificadas en este Modelo

### • Vigencia 2022

De conformidad con el artículo 18 del Decreto 1716 de 2009 y el artículo 2.2.4.3.1.2.4 del Decreto 1069 de 2015 el Comité de Conciliación sesionó de manera ordinaria en [12] doce ocasiones.

El Comité de Conciliación estudió una [1] fichas técnicas de conciliación prejudicial.

Sesión	Fecha	Convocante	Tipo de acción	Recomendación
No 7	26/04 /2022	Aseocolba	Nulidad y restablecimiento del derecho	No conciliar

El comité de conciliación en sus sesión aprobó los siguientes documentos:

- En el acta No 3 del 16 de febrero de 2022, los miembros del comité aprobaron de manera unánime que se solicite a la señora Crispín Moncada que efectúe la reparación del daño moral reputacional del caso FERLAG, esto es, una reparación simbólica a través de la elaboración y publicación de un video pidiendo excusas públicamente a la agencia, y conminando a proveedores y empresarios a no realizar prácticas competitivas y colusivas en el mercado, y que cumpla con los siguientes requisitos:
  1. Reconocimiento de la comisión de un delito.
  2. Indicar que el delito tiene como consecuencia pena de prisión.
  3. Indicar que la agencia es víctima de la conducta punible.
  4. Indicar que se cometió en el marco de procesos de adjudicación realizados por la entidad.
  5. Indicar que se profirió una condena.
  6. Indicar al empresariado colombiano que se debe actuar de forma transparente en estos procesos licitatorios y que no hacerlo acarrea las sanciones correspondientes.
- Se aprobó el plan de acción del comité de conciliación para la vigencia de 2022. El documento fue aprobado en el acta 4 del 18 de febrero de 2022.



## ACTA DE ENTREGA

[Ley 951 de marzo 31 de 2005]

28 de marzo del 2022

- En el acta No 5 del 23 de marzo del 2022, los miembros del comité aprobaron de manera unánime que se incluyera un nuevo elemento de defensa judicial dentro del proceso No.11001032600020190016200 de Nulidad simple cuyo demandante es el señor Mauricio Acero.
- Se aprobó el Informe de seguimiento trimestral procesos judiciales activos [1Q], en el acta 6 del 31 de marzo de 2022.
- En el acta 9 del 18 de mayo de 2022, los miembros del comité aprobaron de manera unánime, que, en sustitución del video aprobado en acta del 16 de febrero de 2022, en el caso FERLAG, la señora Angie Yurani Crispín asista a algunos eventos o capacitaciones que sean elegidos por la entidad, para exponer su testimonio ante los asistentes e incentivarlos a actuar de manera transparente y acorde a la ley en los procesos de contratación pública de Colombia Compra Eficiente.

### 13.2 Comité institucional de gestión y desempeño

Órgano rector, articulador y ejecutor, a nivel institucional, de las acciones y estrategias para la correcta implementación, operación, desarrollo, evaluación y seguimiento del Modelo integrado de Planeación y Gestión -MIPG.

El Comité institucional de Gestión y Desempeño de la Agencia nacional de Contratación Pública – Colombia Compra eficiente - ANCPCE, está integrado por los siguientes funcionarios, quienes serán miembros permanentes:

El Secretario (a) General.

El Subdirector (a) de Gestión Contractual.

El Subdirector (a) de Negocios.

El Subdirector (a) de Estudios de Mercado y Abastecimiento Estratégico.

El Subdirector (a) de Información y Desarrollo Tecnológico

Los Asesores Expertos del Despacho del Director General.

Los miembros del Comité Institucional de Gestión y Desempeño tienen voz y voto. El Asesor Experto con funciones de Control Interno asiste a las sesiones del Comité Institucional de Gestión y Desempeño con voz, pero sin voto.

A las sesiones del Comité Institucional de Gestión y Desempeño pueden ser invitados de manera especial, los gestores que apoyan la implementación y seguimiento del MIPG de

## ACTA DE ENTREGA

[Ley 951 de marzo 31 de 2005]

28 de marzo del 2022

cada una de las áreas, así como los funcionarios o colaboradores externos que por efecto del desarrollo de cada comité se estime conveniente.

### • PERIODICIDAD CIGD

El Comité Institucional de Gestión y Desempeño -CIGD se reúne de manera ordinaria una (1) vez cada dos (2) meses, y cuando las circunstancias lo exijan, previa solicitud del Secretario General y la asistencia será indelegable.

Durante La vigencia 2021 se llevaron a cabo siete (7) sesiones de CIGD en las siguientes fechas: 28 de enero, 25 de marzo, 25 de mayo, 29 de julio, 30 de Septiembre, 25 de noviembre y 22 de diciembre; en los cuales se logró la aprobación de los siguientes planes y documentos:

- Plan de Bienestar Social e Incentivos 2021
- Cronograma de Capacitación 2021
- 
- Programa de gestión ambiental
- Lineamientos de Prevención de Conflictos de Interés
- Plan Estratégico de Atención al Ciudadano 2021
- Plan Estratégico de Participación Ciudadana 2021
- Mapa de Procesos 2021
- La caracterización de usuarios vigencia 2021
- Manual de imagen, marca y medios digitales de la entidad
- La actualización del Plan Institucional de Archivos – PINAR
- La política de términos y condiciones de las plataformas electrónicas de compra y contratación pública y portal web
- La actualización de la Política de tratamiento y protección de datos personales

Asimismo, para la vigencia 2022 se han efectuado cuatro (4) sesiones de CIGD en las siguientes fechas: 27 de enero, 25 de febrero, 23 de marzo y 10 de mayo; logrando la aprobación de los siguientes planes y documentos:

- Plan Anual de Vacantes
- Plan de Previsión de Recursos Humanos
- Plan Institucional de Capacitación
- Plan de Bienestar Social e Incentivos
- Plan estratégico de Talento Humano
- Plan Estratégico de Tecnologías de Información – PETI

## ACTA DE ENTREGA

[Ley 951 de marzo 31 de 2005]  
28 de marzo del 2022

- Plan de implementación de la política de gestión del conocimiento para la vigencia 2022
- Plan estratégico política de participación ciudadana vigencia 2022
- Plan estratégico de atención al ciudadano vigencia 2022
- Plan de Gestión Ambiental
- Plan de austeridad del gasto
- La caracterización de usuarios
- El manual de atención al ciudadano
- Manual de contratación

### 13.3 Subcomité de control interno

El Subcomité de Coordinación del Sistema de Control Interno es un instrumento que busca facilitar la gestión de la Entidad, con el fin de establecer aspectos que permitan valorar en forma permanente la eficiencia, eficacia y efectividad de los procesos; el nivel de ejecución de los planes y programas, los resultados de la gestión, detectar desviaciones, establecer tendencias y generar recomendaciones para orientar las acciones de mejoramiento de la Entidad

El Subcomité de Coordinación del Sistema Control Interno estará integrado por el jefe de la dependencia, quien lo presidirá, y los funcionarios y/o colaboradores designados por el mismo, quien a su vez nombrará un secretario técnico.

En cada sesión del Subcomité de Coordinación del Sistema de Control Interno y conforme el orden del día, asistirá como invitado el Asesor Experto con funciones de Control Interno o el colaborador que éste designe, encargado de la asesoría y acompañamiento en el seguimiento a la gestión del proceso o dependencia. El Subcomité de Coordinación del Sistema de Control Interno, sesionará por lo menos cuatro (4) veces al año y en todo caso, cada vez que uno de sus miembros lo considere necesario.

Durante las vigencias, el subcomité desarrollo las funciones de:

- Hacer seguimiento a los indicadores de gestión y de impacto según corresponda.
- Revisar la implantación y seguimiento de los procedimientos encaminados a lograr los propósitos institucionales, mejorar los mismos mediante su simplificación, buscando la economía, eficiencia y eficacia en la gestión.
- Hacer seguimiento a los puntos de control establecidos en cada una de las caracterizaciones de los procesos y proponer las mejoras necesarias.



## ACTA DE ENTREGA

[Ley 951 de marzo 31 de 2005]

28 de marzo del 2022

- Realizar seguimiento conformidad al cumplimiento de la gestión, de conformidad con los planes estratégicos, Institucional y de Acción de la dependencia y proceso, y proponer las mejoras necesarias.
- Realizar seguimiento al estado de los riesgos del proceso y dependencia, así como a las acciones preventivas y correctivas y proponer los ajustes necesarios

Las sesiones del subcomité durante la vigencia 202, 2021 y 2022 así:

Acta	Sesión	Temas tratados
01	29/09/2020	Seguimiento transferencias primarias Secretaria General - Seguimiento compromisos en plan de acción, planes de mejoramiento, plan FURAG, PAAC
02	19/11/2020	Seguimiento compromisos en plan de acción, planes de mejoramiento, plan FURAG, PAAC
03	26/11/2020	Seguimiento riesgos de gestión de los procesos de la Secretaría General
01	05/02/2021	Plan de acción institucional 2021 PAAC 2021 Planes de mejoramiento de control interno Matriz de riesgos de corrupción Revisión metas indicadores 2021
02	23/03/2021	Presentación y aprobación del plan de mejoramiento SIGEP Actividades programadas para marzo de Talento humano Actividades programadas para marzo de contractual
03	16/04/2021	Seguimiento del cumplimiento I trimestre 2021 Reporte 1Q del plan de acción Programación actividades II trimestre 2021
04	09/07/2021	Reporte 2Q del plan de acción Revisión riesgos y controles Propuesta y modificación – indicador Talento humano
05	09/09/2021	Avances actualización riesgos (nueva guía DAFP)  Plan mejoramiento – informe seguimiento cumplimiento ley de transparencia. 4Q plan de acción institucional - Secretaría General.
06	29/10/2021	Presentación actualización riesgos Secretaría General (Documental, Administrativa y atención al ciudadano) Revisión actividades Plan de acción 2022
01	03/02/2022	Presentación cierre de plan mejoramiento contractual 2021 Indicaciones actividades estratégicas EDL 2022. Presentación actividades programadas – primer trimestre 2022

## ACTA DE ENTREGA

[Ley 951 de marzo 31 de 2005]  
28 de marzo del 2022

02	04/04/2022	Presentación riesgos y controles de cada proceso (Documental, Servicio Ciudadano, Administrativa, Financiera, Talento Humano, Jurídica y Contractual)
03	26/05/2022	Contextualización de los riesgos de cada uno de los procesos de la Secretaría General. Evaluación de riesgos y controles
04	23/06/2022	Revisión plan de mejoramiento – FURAG Generalidades de auditoría de la contraloría Revisión actividades con cierre cierran en junio

### 13.4 Comité de sostenibilidad contable

El Comité Técnico de Sostenibilidad Contable es una instancia asesora del área contable de las entidades que procura por la generación de información contable confiable, relevante y comprensible.

El Comité Técnico de Sostenibilidad Contable de la Agencia Nacional de Contratación Pública -Colombia Compra Eficiente, está conformado por los funcionarios que desempeñen los siguientes cargos y/o funciones:

- El Subdirector (a) de Gestión contractual.
- El Subdirector (a) de Negocios, quien lo presidirá.
- El Subdirector (a) de Estudios de Mercado y Abastecimiento Estratégico.
- El Subdirector (a) de información y Desarrollo Tecnológico
- El Asesor experto con funciones de planeación.
- El Asesor experto de la secretaría General
- El Asesor experto Jurídico de la Dirección General.
- El contador de la entidad quien ejercerá la secretaría técnica tendrá derecho a voz, sin voto.

Considerando que el secretario general es el ordenador del gasto, asistirá como invitado permanente, con voz, pero sin voto.

Así mismo, el asesor experto con funciones de control interno será invitado a las reuniones del comité, quien deberá acompañar y evaluar en forma separada, independiente y objetiva el cumplimiento de las disposiciones legales y normativas aplicables en materia de sostenibilidad del sistema contable. Tendrá voz, pero no voto.

De otra parte, se podrá invitar a las sesiones del comité, a otros servidores públicos o colaboradores cuando sea del caso y el tema lo amerite.

## ACTA DE ENTREGA

[Ley 951 de marzo 31 de 2005]

28 de marzo del 2022

El Comité Técnico de Sostenibilidad Contable se reunirá cuando lo estime conveniente, de manera virtual o presencial, a fin de cumplir con sus funciones. Sesionará con mínimo tres (3) de sus integrantes y podrá desarrollarse, deliberar y decidir con un quorum mínimo de la mitad más uno (1) de sus integrantes.

En este periodo el comité sesiono en dos oportunidades, año 2019 y año 2021, en los cuales de tomaron las siguientes decisiones:

- **Año 2019**

Mediante resolución No 2027 del 11 de diciembre de 2019, se realizaron las siguientes recomendaciones, así:

*"[...] ARTÍCULO 1'. Ordenar efectuar el ajuste contable de los bienes identificados como faltante de las propiedades, planta y equipo de Colombia Compra Eficiente.*

*ARTICULO 2'. Ordenar la individualización de la UPS por componentes*

*ARTICULO 3'. Ordenar incorporar contablemente y en la matriz de inventarios (01) Sistema de detección y extinción de incendio, sirena y campana de alarma y (01) Panel de detección de incendios marca BOSH,*

*ARTICULO 4'. Ordenar realizar la entrada por sobrante de bienes, teniendo en cuenta que estos activos fijos tienen las mismas características físicas, esto quiere decir que los muebles mantienen la homogeneidad y por lo tanto hacen parte de los elementos entregados en los contratos de solución integral.*

*De igual manera, incorporar 01 equipo de cómputo que no está registrado en la matriz de inventarios y físicamente se pudo confirmar su existencia,*

*ARTICULO 5'. Ordenar reconocer al gasto y retirar de la matriz de inventarios los siguientes elementos, De acuerdo con el concepto No. SGI-2000. Emitido por la Contaduría General de la Nación. "ASUNTO: 310 consultas contables, 12 Finalizar tramite 20104-142368", el cual expone textualmente lo siguiente "De otra parte, se reconocen como un gasto las erogaciones en que se incurren por el cableado estructurado que se instala en los Inmuebles, teniendo en cuenta que pierde su posibilidad de uso en caso de retiro, convirtiéndose en chatarra. Sin embargo, la entidad puede considerar la posibilidad de registrar la erogación en la cuenta 1910-CARGOS DIFERIDOS y efectuar la amortización durante los años que esperan recibir*



## ACTA DE ENTREGA

[Ley 951 de marzo 31 de 2005]  
28 de marzo del 2022



*los beneficios, o de lo contrario puede llevar todo el valor al gasto del periodo en la subcuenta 511114- MATERIALES Y SUMINISTROS de la cuenta 5111-GENERALES". [...]"*

- **Año 2021**

En la vigencia de 2021, mediante acta No 01 del 25 de marzo de 2021, se recomendó:

*"[...] Por lo anterior con base en la recomendación del Comité Técnico de Sostenibilidad Contable la Secretaria General ordena la depuración en los Estados Financieros, en lo correspondiente a la diferencia en la cuenta por cobrar por valor de \$10.273.475,00 y ajustar el valor de \$186.006,56 en lo referente a los intereses. [...]"*

### 13.5 Comité evaluador de baja de bienes

Mediante la Resolución No. 173 de 2020, Capítulo 7 se creó el COMITÉ EVALUADOR DE BAJA DE BIENES, el comité evaluador de baja de bienes de la Agencia Nacional de Contratación Pública – Colombia Compra Eficiente, es el encargado de estudiar y recomendar medidas dentro del proceso administrativo de retirar un bien definitivamente del patrimonio de la Agencia, el cual está conformado por:

- El Subdirector (a) de Negocios, quien preside.
- El subdirector (a) de Gestión Contractual.
- El subdirector (a) de Estudios de Mercado y Abastecimiento estratégico.
- El subdirector (a) de Información y Desarrollo Tecnológico.
- El asesor experto con funciones de planeación.
- El asesor experto de la Secretaría General.
- El contador de la Agencia.
- Almacenista de la entidad – quien actuara como secretario técnico
- La secretaria General – ordenador del gasto.
- El asesor experto con funciones de control interno.

La cual fue sustituida y derogada por la Resolución 205 de 2021, posteriormente a esta Resolución se derogo y sustituyo con la Resolución No. 270 de 2021, según el Capítulo 7 se creó el COMITÉ EVALUADOR DE BAJA DE BIENES, que deroga el comité evaluador de baja de bienes de la Agencia Nacional de Contratación Pública – Colombia Compra Eficiente, es una instancia encargada de estudiar y recomendar medidas dentro del proceso administrativo de retirar un bien mueble definitivamente del patrimonio de la Agencia, el cual está conformado por los siguientes funcionarios:



Colombia Compra Eficiente

Tel. (+57 1)7956600 • Carrera 7 No. 26 - 20 Piso 17 • Bogotá - Colombia



[www.colombiacompra.gov.co](http://www.colombiacompra.gov.co)



## ACTA DE ENTREGA

[Ley 951 de marzo 31 de 2005]

28 de marzo del 2022

- El Subdirector [a] de Negocios, quien preside.
- El Subdirector [a] de Negocios, quien preside.
- El Subdirector [a] de Gestión Contractual.
- El Subdirector [a] de Estudios de Mercado y Abastecimiento estratégico.
- El Subdirector [a] de Información y Desarrollo Tecnológico.
- El Asesor experto con funciones de planeación.
- El Asesor experto de la Secretaría General.
- El contador de la Agencia.
- Almacenista de la entidad – quien actuara como secretario técnico
- El Secretario General de la Entidad, asistirá como invitado permanente, con voz, pero sin voto.
- Un Asesor Experto con funciones de Control Interno, en calidad de invitado con voz, pero sin voto.

De acuerdo con las funciones establecidas en este comité, para el periodo comprendido entre el año 2019 al 2022, se realizó las siguientes reuniones para evaluar la baja de los bienes obsoletos, dañados, o que habían cumplido con su vida útil, así:

Tabla 41. Comité para bajas de bienes obsoletos 2019 - 2022

NO. DE RESOLUCIÓN	FECHA	VALOR BAJA BIENES Y LICENCIAS
1919	16/09/2019	\$ 2.049.473.730,97
2020	5/12/2019	\$ 22.703.700,00
282	28/12/2020	\$ 89.898.776,52
277	15/09/2021	\$ 217.240.090,00
Total		\$ 2.379.316.297,49

### 13.6 Comité asesor de contratación

El Comité de Contratación tiene como objetivo primordial realizar el seguimiento, asesoría y apoyo a la gestión contractual en la Dirección general, así como definir lineamientos y políticas generales que serán de obligatorio cumplimiento para todas las dependencias de la entidad. Será obligatorio presentar para análisis y recomendación del Comité los procesos de contratación cuya cuantía sea superior a doscientos [200] salarios mínimos mensuales legales vigentes, cualquiera que sea su objeto contractual.

Las decisiones del Comité, en relación con los procesos contractuales, son una asesoría y se emiten a manera de concepto, por lo que no obligan a los ordenadores del gasto.

## ACTA DE ENTREGA

[Ley 951 de marzo 31 de 2005]

28 de marzo del 2022



No obstante, lo anterior, cuando el ordenador del gasto decida, bajo su propia responsabilidad, podrá apartarse de la decisión del comité, para lo cual deberá enviar un informe justificando su decisión al Director General.

Los integrantes del Comité Asesor de Contratación son los siguientes servidores públicos, quienes, salvo autorización en contrario, no podrán delegar su asistencia:

- El Secretario [a] General de la Entidad, quien lo presidirá.
- El Subdirector [a] de Negocios.
- El Subdirector [a] de Gestión Contractual.
- El Subdirector [a] de Información y Desarrollo Tecnológico.
- El Subdirector [a] de Estudios de Mercado y Abastecimiento Estratégico.
- El Asesor Experto con funciones jurídicas.
- El Asesor Experto con funciones de Planeación.
- El Asesor Experto de la Secretaría General.
- Un Gestor o Analista del Área jurídica de la Secretaria General, quien actuará con voz pero sin voto.
- El Asesor Experto con funciones de Control Interno, en calidad de invitado con voz pero sin voto.

Es importante señalar que el reglamento en el Parágrafo 2 del artículo 65 indica - El Secretario [a] General en el evento en que sea el competente contractual, su participación en el Comité Asesor será con voz, pero sin voto y en consecuencia, la presidencia del comité estará a cargo del Subdirector [a] de Negocios.

El Gestor o Analista Grupo de contractual, asuntos legales y Judiciales hará las veces de Secretario Técnico del Comité y tendrá a su cargo la elaboración y custodia de las actas de las sesiones del mismo.

Por otro lado, el Comité Asesor de Contratación, se reunirá en forma presencial o virtual según el caso, cada vez que sea convocado por el secretario técnico y de sus reuniones se dejará constancia en actas. A las sesiones del comité podrán ser invitadas las personas que a juicio de cualquiera de sus integrantes contribuyan a informar, explicar o dar claridad técnica, financiera, jurídica o de cualquier otra índole, en relación con los temas que se van a tratar en la reunión respectiva.

Para cada sesión del Comité de Contratación, el secretario técnico deberá citar de forma ordinaria a los miembros del comité, remitiendo el orden del día y los respectivos soportes con una antelación mínima de tres [3] días hábiles a la fecha de sesión del Comité y excepcional cuando el director o la secretaria general lo estimen.



Colombia Compra Eficiente

Tel. (+57 1)7956600 • Carrera 7 No. 26 - 20 Piso 17 • Bogotá - Colombia



[www.colombiacompra.gov.co](http://www.colombiacompra.gov.co)

## ACTA DE ENTREGA

[Ley 951 de marzo 31 de 2005]

28 de marzo del 2022

De la sesión del Comité se levantará un acta en la que consten las decisiones o determinaciones adoptadas, y de la cual harán parte integral los documentos analizados con las observaciones a los mismos. El acta debe elaborarse durante el desarrollo de la sesión y será aprobada por los miembros del Comité. Dentro de los tres días hábiles siguientes a la sesión, el presidente y secretario técnico del Comité deberán suscribir el acta.

Una vez instalado el Comité, se presentarán para consideración y decisión los temas contractuales objeto de la convocatoria, los cuales según la modalidad de contratación de que se trate, deben incluir los siguientes aspectos como mínimo

El Comité Asesor de Contratación, podrá deliberar y sesionar cuando se encuentren presentes la mitad más uno de sus miembros. El quorum decisorio requiere el voto de la mitad más uno de los presentes. En el evento en que no se complete el quórum de liberatorio, el Comité no podrá sesionar y el Secretario Técnico, deberá citar a nuevo Comité.

En la vigencia del 2020 se realizaron 6 sesiones del comité de contratación, en la vigencia 2021 se realizaron 18 sesiones y en la vigencia del 2022 se realizaron 7, para un total de 31 sesiones de comité asesor de contratación de la Agencia Nacional de Contratación Pública – Colombia Compra Eficiente-

A través de estas sesiones se recomendaron los procesos de contratación. Algunos de los más relevantes fueron los siguientes:

- **Vigencia 2020:**

- Licitación pública para “Adquirir el servicio de implementación y licenciamiento de uso de una plataforma e-procurement p2p (procure to pay), incluyendo los servicios de soporte y mantenimiento del sistema asociado, para la adecuada operación de los instrumentos de agregación de demanda realizados por la agencia nacional de contratación pública – Colombia compra eficiente.

-PrórrogadelcontratoCCE-214-4C-2020celebradoconUNETELECOMUNICACIONES

- Proceso para contratar a título de arrendamiento del piso 33 junto con el derecho de uso de los parqueaderos 32, 37 y 38.”

-Prestación de servicios especializados para el mantenimiento de la licencia de uso, soporte y mantenimiento correctivo y evolutivo de la plataforma del Sistema Electrónico de Contratación Pública SECOP II, [entre otros]

- **Vigencia 2021:**

-Proceso de Selección abreviada de menor cuantía TVEC 2021

## ACTA DE ENTREGA

[Ley 951 de marzo 31 de 2005]  
28 de marzo del 2022



- Contrato Interadministrativo Agencia Nacional digita 2021
- Proceso de monitoreo y seguimiento de la seguridad de las Plataformas de la ANCP-CCE, con el fin de operar de forma sostenible todos los módulos del SECOP.
- Proceso estampilla electrónica para la plataforma electrónica de compra pública
- Justificación de adición a la Orden de Compra (OC) No.65344 para dar continuidad al servicio BPO que permita la atención de los usuarios de la ANCP-CCE, (entre otros).

- **Vigencia 2022**

- Proceso de Licitación Pública TVEC 2022
- Proceso de Selección abreviada de menor cuantía TVEC 2022
- Contrato VORTAL vigencia 2022.
- Contrato COUPA vigencia 2022.
- Contratación Orden de Compra Nube pública 2022
- Solicitud contratación del acuerdo marco BPO centro de contacto para operar servicios BPO de la ANCP-CCE 2022
- Modificación Contrato COUPA 2022
- Actualización del Manual de Contratación de la Agencia Nacional de Contratación Pública - Colombia Compra Eficiente- 2022
- Ficha técnica del proceso y estudio de sector del proceso de Gobierno de Datos.2022 (Entre otras)

## 12. Pendientes 2022

- **Talento humano**

**Parametrización en Kactus la EDL:** Para el Segundo semestre 2022, dentro de las acciones estratégicas del proceso de talento humano, se tiene la parametrización del sistema de evaluación de desempeño Laboral.

**Acompañamiento al proceso de evaluación de desempeño de los servidores públicos:** Conforme lo establece la norma a 31 de julio de 2022 se adelantará la evaluación de I semestre del proceso de Evaluación de Desempeño de los servidores públicos de la Entidad. Por lo anterior, es necesario realizar un acompañamiento a cada una de las dependencias de la agencia, con el fin de resolver las inquietudes.

**Estudio de cargas:** Realizar el nuevo estudio de cargas de acuerdo con el nuevo Plan Nacional de Desarrollo



Colombia Compra Eficiente

Tel. (+57 1)7956600 • Carrera 7 No. 26 - 20 Piso 17 • Bogotá - Colombia

[www.colombiacompra.gov.co](http://www.colombiacompra.gov.co)



## ACTA DE ENTREGA

[Ley 951 de marzo 31 de 2005]

28 de marzo del 2022



**Implementación política gestión del conocimiento:** Si bien es cierto, respecto a la gestión de talento humano en la entidad se viene adelantado una serie de acciones, planes, programas y que se integran como política de Talento Humano, se hace necesario continuar con la implementación de la estrategia que permita definir, construir y desarrollar la citada política, de acuerdo a los lineamientos dados en el MIPG, dichas actividades se encuentran planificada en el Plan de Gestión del Conocimiento 2022, siendo aprobado por el Comité de gestión del conocimiento e innovación y el comité institucional de gestión y desempeño.

**Socialización resultados clima organizacional:** Socialización resultados clima organizacional por dependencia y definición de planes de mejoramiento en conjunto con los líderes de cada área.

**Igualdad de género:** Continuidad de la adopción de acciones y/o actividades que garanticen los derechos e igualdad de genero

**Proyecto E-LEARNING:** Con la finalidad de continuar con el proceso de adaptación a la entidad de los nuevos colaboradores, en la vigencia 2022 la agencia está adelantando el desarrollo de un espacio virtual con el apoyo del equipo de la plataforma E-learning con el propósito de hacer más dinámica y eficaz la inducción y reinducción.

**Autodiagnóstico políticas MIPG:** Teniendo en cuenta la construcción y ejecución del plan de mejoramiento FURAG, se realiza en el segundo semestre 2022 el autodiagnóstico de cada una de las políticas que componen el MIPG por parte de cada uno de los procesos correspondientes.

- **Gestión Documental**

Etapas de revisión de los documentos técnicos e instrumentos archivísticos construidos y/o ajustados dentro de la ejecución del proyecto SGDEA por parte del equipo técnico del Grupo de Gestión Documental para entrega al Comité Institucional de Gestión y Desempeño:

### Componente Archivístico

1. Programa de Gestión Documental - PGD
2. Plan Institucional de Archivos – PINAR
3. Inventarios documentales por dependencia
4. Programas especiales: Programa de Reprografía
5. Cuadro de Clasificación Documental - CCD
6. Tablas de Retención Documental – TRD



Colombia Compra Eficiente

Tel. (+57 1)7956600 • Carrera 7 No. 26 - 20 Piso 17 • Bogotá - Colombia

[www.colombiacompra.gov.co](http://www.colombiacompra.gov.co)



## ACTA DE ENTREGA

[Ley 951 de marzo 31 de 2005]  
28 de marzo del 2022

### 7. Política de Gestión Documental

#### Componente Jurídico

1. Análisis de resultados (Informe de Resultados NTC18128)
2. Análisis de los documentos en entornos electrónicos Mecanismos de autenticación y Riesgos de seguridad digital a tener en cuenta en la implementación del SGDEA.
3. Tablas de Control Acceso – TCA

#### Componente Procedimental

1. Matriz de priorización de procesos y procedimientos y la hoja de ruta de automatización para la vigencia fiscal 2022
2. Levantamiento de Información Historias Laborales
3. Levantamiento de Información Contratos
4. Levantamiento de Información Acuerdos Marco
5. Informe de resultados NTC 26122
6. Informe de resultados de la producción documental de los procesos de agregación de demanda

#### Componente Tecnológico

1. Análisis de la producción documental derivada de los diferentes sistemas de información (Informe de Resultados)
2. Análisis de la situación actual de CCE, a nivel tecnológico y de sistemas de información, para el proyecto definición y estructuración del SGDEA. (Informe de Resultados)
3. Análisis y evaluación del nivel de conformidad frente al cumplimiento normativo del aplicativo de gestión documental actual. (Informe de Resultados)
4. Análisis de brechas de la situación actual de la entidad CCE, a nivel tecnológico y de sistemas de información, para el proyecto definición y estructuración del SGDEA. (Informe de Resultados)
5. Modelo de Requisitos para la estructuración del SGDEA – MOREQ.



## ACTA DE ENTREGA

[Ley 951 de marzo 31 de 2005]  
28 de marzo del 2022



**Culminación Transferencias Documentales:** Entrega de Órdenes de Compra por parte del Grupo Interno de Trabajo de Jurídica y Contractual de la Secretaría General, previa entrega por parte de la Subdirección de Infraestructura y Desarrollo Tecnológico - SIDT, y entrega de PQRSD de la Subdirección de Negocios.

**Ejecución y culminación del proyecto SGDEA segundo semestre 2022:** El cierre establecido por cronograma está para cumplimiento al 30 de diciembre del presente año.

**Implementación Sistema Integrado de Conservación – SIC:** Compra de elementos de medición ambiental y la elaboración del Plan de Emergencias de Gestión Documental.

**Seguimiento entrega requerimientos técnicos Orfeo – Segundo semestre 2022:** Se espera la entrega del sistema para el próximo 30 de julio por parte de la Subdirección de Infraestructura y Desarrollo Tecnológico - SIDT.

**Acciones Sitios Inactivos Share Point – Segundo semestre 2022:** Apoyo en la construcción de las políticas de seguridad de la información para definir el cronograma y alcance para la intervención archivística, en el espacio que la Subdirección de Infraestructura y Desarrollo Tecnológico determine.

**Elaboración y ejecución Plan de Auditoria e Inventario documental – Segundo semestre 2022:** [Sobre el cual se pretende ajustar las transferencias documentales y se hace seguimiento a los inventarios de archivos de gestión].

- **Actividades de gestión en desarrollo administrativa:**

Para el 2022, el proceso de administrativa estableció los siguientes planes en pro de optimizar los recursos de la entidad:

- Plan de gestión ambiental 2022: Que tiene por objetivo, establecer alternativas y acciones encaminadas al fortalecimiento de las prácticas ambientales de la Entidad, reiterando su compromiso con el medio ambiente, a través de la implementación y la ejecución de acciones que contribuyan a proteger los recursos naturales y que generen una cultura ambiental en la Agencia Nacional de Contratación Pública - Colombia Compra Eficiente.
- Plan de Austeridad de la ANCP-CCE: Que tiene por objetivo, Establecer estrategias a través de medidas y acciones que generen una cultura de ahorro en los colaboradores de la por la Agencia Nacional de Contratación Pública – Colombia Compra Eficiente, tendientes a propender por una reducción del gasto en los diferentes rubros





## ACTA DE ENTREGA

[Ley 951 de marzo 31 de 2005]

28 de marzo del 2022

establecidos en el Decreto 397 de 2022 sin afectar el cumplimiento de sus funciones y misionalidad.

- Plan de mantenimiento: Que tiene por objetivo, plantear un plan de mantenimiento preventivo y correctivo para garantizar el funcionamiento de la infraestructura física, mobiliario y equipos de la Agencia Nacional de Contratación Pública - Colombia Compra Eficiente para el 2022.

En desarrollo de la línea desarrollada en el primer semestre de la anualidad y en cumplimiento a los compromisos plasmado en estos documentos, a partir del mes de julio se dio inicio con las actividades programadas en pro del cumplimiento de las mismas para el segundo semestre de 2022.

En cuanto a la implementación del software de inventarios contratado, a la fecha se está llevando en simultanea la matriz y el aplicativo donde se registra la información de los inventarios de la entidad, con la finalidad de realizar las verificaciones a los valores resultantes de los procesos que se efectúa en este aplicativo, esto con la finalidad de garantizar que el resultado de los registros y movimientos que se efectúan en consecuencia de la operabilidad en cuanto al manejo de los inventarios de la entidad, reflejen la realidad de estos y sean una fuente de información segura y confiable para quienes manejamos estos temas.

Finalmente, el Proceso de gestión administra actualmente realiza la actividad de administración, control y seguimiento a los bienes que se encuentran en servicio y bajo la responsabilidad de los colaboradores de la Agencia.

## 13. CONCEPTO GENERAL

La Agencia Nacional de Contratación Pública – Colombia Compra Eficiente -, debido a su misión institucional, ha implementado importantes instrumentos y herramientas para el fortalecimiento de la capacidad de gestión administrativa y financiera.

La administración de los recursos físicos, humanos, tecnológicos y financieros asignados a la Entidad se ha efectuado con rigurosos criterios de austeridad y eficiencia en concordancia con lineamientos del Gobierno Nacional y gracias a las herramientas informáticas implementadas se obtienen resultados altamente satisfactorios en la prestación de nuestros servicios.

## 14. ANEXOS

## ACTA DE ENTREGA

[Ley 951 de marzo 31 de 2005]

28 de marzo del 2022



- Anexo 1 bienes control administrativo junio de 2022
- Anexo 2 licencias junio de 2022
- Anexo 3 propiedad planta y equipo a junio de 2022

## 15. FIRMA

Se firma en la ciudad de Bogotá D.C. a los 29 días del mes de julio 2022.

FUNCIONARIO SALIENTE RESPONSABLE  
CLAUDIA XIMENA LÓPEZ PAREJA

Recibió,

MAURO RODRIGO PALTA CERÓN  
Secretario [a] General encargado



El futuro  
es de todos

20 años  
de experiencia  
serviendo al País

Colombia Compra Eficiente

Tel. (+57 1)7956000 • Carrera 7 No. 26 - 20 Piso 17 • Bogotá - Colombia



[www.colombiacompra.gov.co](http://www.colombiacompra.gov.co)

CONTROL ADMINISTRATIVO AGENCIA NACIONAL DE CONTRATACIÓN PÚBLICA -  
COLOMBIA COMPRA EFICIENTE A JUNIO 2022



Cuenta Contable	Descripción	Placa	Valor de Adquisición
Control Adm.	Kit Teclado y Mouse inalabrico Dell KM117	0003131	134.700,00
Control Adm.	Memoria USB de 128G KINGSTON	0002701	101.150,00
Control Adm.	Memoria USB de 128G KINGSTON	0002702	101.150,00
Control Adm.	Memoria USB de 128G KINGSTON	0002703	101.150,00
Control Adm.	MONITOR SAMSUNG FULL HD 24"	0001891	618.800,00
Control Adm.	MONITOR SAMSUNG FULL HD 24"	0001904	618.800,00
Control Adm.	MONITOR SAMSUNG FULL HD 24"	0001909	618.800,00
Control Adm.	MONITOR SAMSUNG FULL HD 24"	0001912	618.800,00
Control Adm.	MONITOR SAMSUNG FULL HD 24"	0001896	618.800,00
Control Adm.	MONITOR SAMSUNG FULL HD 24"	0001887	618.800,00
Control Adm.	MONITOR SAMSUNG FULL HD 24"	0001889	618.800,00
Control Adm.	MONITOR SAMSUNG FULL HD 24"	0001894	618.800,00
Control Adm.	MONITOR SAMSUNG FULL HD 24"	0001888	618.800,00
Control Adm.	MONITOR SAMSUNG FULL HD 24"	0001899	618.800,00
Control Adm.	MONITOR SAMSUNG FULL HD 24"	0001902	618.800,00
Control Adm.	MONITOR SAMSUNG FULL HD 24"	0001897	618.800,00
Control Adm.	MONITOR SAMSUNG FULL HD 24"	0001905	618.800,00
Control Adm.	MONITOR SAMSUNG FULL HD 24"	0001908	618.800,00
Control Adm.	MONITOR SAMSUNG FULL HD 24"	0001907	618.800,00
Control Adm.	MONITOR SAMSUNG FULL HD 24"	0001884	618.800,00
Control Adm.	MONITOR SAMSUNG FULL HD 24"	0001890	618.800,00
Control Adm.	MONITOR SAMSUNG FULL HD 24"	0001911	618.800,00
Control Adm.	MONITOR SAMSUNG FULL HD 24"	0001900	618.800,00
Control Adm.	MONITOR SAMSUNG FULL HD 24"	0001906	618.800,00
Control Adm.	MONITOR SAMSUNG FULL HD 24"	0001892	618.800,00
Control Adm.	MONITOR SAMSUNG FULL HD 24"	0001913	618.800,00
Control Adm.	MONITOR SAMSUNG FULL HD 24"	0001903	618.800,00
Control Adm.	MONITOR SAMSUNG FULL HD 24"	0001886	618.800,00
Control Adm.	MONITOR SAMSUNG FULL HD 24"	0001893	618.800,00
Control Adm.	MONITOR SAMSUNG FULL HD 24"	0001895	618.800,00
Control Adm.	MONITOR SAMSUNG FULL HD 24"	0001910	618.800,00
Control Adm.	MONITOR SAMSUNG FULL HD 24"	0001898	618.800,00
Control Adm.	MONITOR SAMSUNG FULL HD 24"	0001885	618.800,00
Control Adm.	MONITOR SAMSUNG FULL HD 24"	0001901	618.800,00
Control Adm.	NAS de almacenamiento LACIE color gris	0001815	450.000,00
Control Adm.	NAS de almacenamiento LENOVO color negro, REF. IX4-300D	0001813	450.000,00
Control Adm.	NAS de almacenamiento LENOVO color negro, REF. IX4-300D	0001814	450.000,00
Control Adm.	Teclado y Mouse Dell (Wireless Desktop Keyboard and Mouse Bundle)	0002501	110.669,00
Control Adm.	Teclado y Mouse Dell (Wireless Desktop Keyboard and Mouse Bundle)	0001652	110.669,00
Control Adm.	Teclado y Mouse Dell (Wireless Desktop Keyboard and Mouse Bundle)	0001011	110.669,00
Control Adm.	Teclado y Mouse Dell (Wireless Desktop Keyboard and Mouse Bundle)	0000407	110.669,00
Control Adm.	Teclado y Mouse Dell (Wireless Desktop Keyboard and Mouse Bundle)	0001615	110.669,00
Control Adm.	Teclado y Mouse Dell (Wireless Desktop Keyboard and Mouse Bundle)	0000333	110.669,00
Control Adm.	Teclado y Mouse Dell (Wireless Desktop Keyboard and Mouse Bundle)	0001654	110.669,00
Control Adm.	Teclado y Mouse Dell (Wireless Desktop Keyboard and Mouse Bundle)	0001630	110.669,00
Control Adm.	Teclado y Mouse Dell (Wireless Desktop Keyboard and Mouse Bundle)	0001619	110.669,00

Cuenta Contable	Descripción	Placa	Valor de Adquisición
Control Adm.	Teclado y Mouse Dell (Wireless Desktop Keyboard and Mouse Bundle)	0001045	110.669,00
Control Adm.	Teclado y Mouse Dell (Wireless Desktop Keyboard and Mouse Bundle)	0001640	110.669,00
Control Adm.	Teclado y Mouse Dell (Wireless Desktop Keyboard and Mouse Bundle)	0000416	110.669,00
Control Adm.	Teclado y Mouse Dell (Wireless Desktop Keyboard and Mouse Bundle)	0001927	110.669,00
Control Adm.	Teclado y Mouse Dell (Wireless Desktop Keyboard and Mouse Bundle)	0001597	110.669,00
Control Adm.	Teclado y Mouse Dell (Wireless Desktop Keyboard and Mouse Bundle)	0001091	110.669,00
Control Adm.	Teclado y Mouse Dell (Wireless Desktop Keyboard and Mouse Bundle)	0001591	110.669,00
Control Adm.	Teclado y Mouse Dell (Wireless Desktop Keyboard and Mouse Bundle)	0000296	110.669,00
Control Adm.	Teclado y Mouse Dell (Wireless Desktop Keyboard and Mouse Bundle)	0000456	110.669,00
Control Adm.	Teclado y Mouse Dell (Wireless Desktop Keyboard and Mouse Bundle)	0000204	110.669,00
Control Adm.	Teclado y Mouse Dell (Wireless Desktop Keyboard and Mouse Bundle)	0000726	110.669,00
Control Adm.	Teclado y Mouse Dell (Wireless Desktop Keyboard and Mouse Bundle)	0000364	110.669,00
Control Adm.	Teclado y Mouse Dell (Wireless Desktop Keyboard and Mouse Bundle)	0000496	110.669,00
Control Adm.	Teclado y Mouse Dell (Wireless Desktop Keyboard and Mouse Bundle)	0001616	110.669,00
Control Adm.	Teclado y Mouse Dell (Wireless Desktop Keyboard and Mouse Bundle)	0001458	110.669,00
Control Adm.	Teclado y Mouse Dell (Wireless Desktop Keyboard and Mouse Bundle)	0001455	110.669,00
Control Adm.	Teclado y Mouse Dell (Wireless Desktop Keyboard and Mouse Bundle)	0001457	110.669,00
Control Adm.	Teclado y Mouse Dell (Wireless Desktop Keyboard and Mouse Bundle)	0000504	110.669,00
Control Adm.	Teclado y Mouse Dell (Wireless Desktop Keyboard and Mouse Bundle)	0001649	110.669,00
Control Adm.	Teclado y Mouse Dell (Wireless Desktop Keyboard and Mouse Bundle)	0001456	110.669,00
Control Adm.	Teclado y Mouse Dell (Wireless Desktop Keyboard and Mouse Bundle)	0001452	110.669,00
Control Adm.	Teclado y Mouse Dell (Wireless Desktop Keyboard and Mouse Bundle)	0001061	110.669,00
Control Adm.	Teclado y Mouse Dell (Wireless Desktop Keyboard and Mouse Bundle)	0000598	110.669,00
Control Adm.	Teclado y Mouse Dell (Wireless Desktop Keyboard and Mouse Bundle)	0000580	110.669,00
Control Adm.	Teclado y Mouse Dell (Wireless Desktop Keyboard and Mouse Bundle)	0002498	110.669,00
Control Adm.	Teclado y Mouse Dell (Wireless Desktop Keyboard and Mouse Bundle)	0001688	110.669,00
Control Adm.	Teclado y Mouse Dell (Wireless Desktop Keyboard and Mouse Bundle)	0000349	110.669,00
Control Adm.	Teclado y Mouse Dell (Wireless Desktop Keyboard and Mouse Bundle)	0001573	110.669,00
Control Adm.	Teclado y Mouse Dell (Wireless Desktop Keyboard and Mouse Bundle)	0002004	110.669,00
Control Adm.	CAMARA DOMO VARIFOCAL HD 1080P 40 LET POE	0001841	626.735,00
Control Adm.	CAMARA DOMO VARIFOCAL HD 1080P 40 LET POE	0001842	626.735,00
Control Adm.	CAMARA DOMO VARIFOCAL HD 1080P 40 LET POE	0001843	626.735,00
Control Adm.	Cámaras Tipo Domo 4 mega Pixeles Ethernet /Poe 1 RJ45 10M/100M/1000M Min 90 Grados Angulo focal Tipo Domo Sensor de baja Iluminación Detección de movimiento automático IK10 Interfaz de alarma y audio Compatible con protocolo IPv4 e IPv6 Mínimo 30 FPS a máxima resolución Instalacion, configuracion y puesta en marcha	0002940	678.886,67
Control Adm.	Cámaras Tipo Domo 4 mega Pixeles Ethernet /Poe 1 RJ45 10M/100M/1000M Min 90 Grados Angulo focal Tipo Domo Sensor de baja Iluminación Detección de movimiento automático IK10 Interfaz de alarma y audio Compatible con protocolo IPv4 e IPv6 Mínimo 30 FPS a máxima resolución Instalacion, configuracion y puesta en marcha	0002948	678.886,67
Control Adm.	Cámaras Tipo Domo 4 mega Pixeles Ethernet /Poe 1 RJ45 10M/100M/1000M Min 90 Grados Angulo focal Tipo Domo Sensor de baja Iluminación Detección de movimiento automático IK10 Interfaz de alarma y audio Compatible con protocolo IPv4 e IPv6 Mínimo 30 FPS a máxima resolución Instalacion, configuracion y puesta en marcha	0002941	678.886,67

Cuenta Contable	Descripción	Placa	Valor de Adquisición
Control Adm.	Cámaras Tipo Domo 4 mega Pixeles Ethernet /Poe 1 RJ45 10M/100M/1000M Min 90 Grados Angulo focal Tipo Domo Sensor de baja Iluminación Detección de movimiento automático IK10 Interfaz de alarma y audio Compatible con protocolo IPv4 e IPv6 Mínimo 30 FPS a máxima resolución Instalacion, configuracion y puesta en marcha	0002942	678.886,67
Control Adm.	Cámaras Tipo Domo 4 mega Pixeles Ethernet /Poe 1 RJ45 10M/100M/1000M Min 90 Grados Angulo focal Tipo Domo Sensor de baja Iluminación Detección de movimiento automático IK10 Interfaz de alarma y audio Compatible con protocolo IPv4 e IPv6 Mínimo 30 FPS a máxima resolución Instalacion, configuracion y puesta en marcha	0002943	678.886,67
Control Adm.	Cámaras Tipo Domo 4 mega Pixeles Ethernet /Poe 1 RJ45 10M/100M/1000M Min 90 Grados Angulo focal Tipo Domo Sensor de baja Iluminación Detección de movimiento automático IK10 Interfaz de alarma y audio Compatible con protocolo IPv4 e IPv6 Mínimo 30 FPS a máxima resolución Instalacion, configuracion y puesta en marcha	0002944	678.886,67
Control Adm.	Cámaras Tipo Domo 4 mega Pixeles Ethernet /Poe 1 RJ45 10M/100M/1000M Min 90 Grados Angulo focal Tipo Domo Sensor de baja Iluminación Detección de movimiento automático IK10 Interfaz de alarma y audio Compatible con protocolo IPv4 e IPv6 Mínimo 30 FPS a máxima resolución Instalacion, configuracion y puesta en marcha	0003119	678.886,67
Control Adm.	Cámaras Tipo Domo 4 mega Pixeles Ethernet /Poe 1 RJ45 10M/100M/1000M Min 90 Grados Angulo focal Tipo Domo Sensor de baja Iluminación Detección de movimiento automático IK10 Interfaz de alarma y audio Compatible con protocolo IPv4 e IPv6 Mínimo 30 FPS a máxima resolución Instalacion, configuracion y puesta en marcha	0002946	678.886,67
Control Adm.	Cámaras Tipo Domo 4 mega Pixeles Ethernet /Poe 1 RJ45 10M/100M/1000M Min 90 Grados Angulo focal Tipo Domo Sensor de baja Iluminación Detección de movimiento automático IK10 Interfaz de alarma y audio Compatible con protocolo IPv4 e IPv6 Mínimo 30 FPS a máxima resolución Instalacion, configuracion y puesta en marcha	0002947	678.886,67
Control Adm.	Cámaras Tipo Domo 4 mega Pixeles Ethernet /Poe 1 RJ45 10M/100M/1000M Min 90 Grados Angulo focal Tipo Domo Sensor de baja Iluminación Detección de movimiento automático IK10 Interfaz de alarma y audio Compatible con protocolo IPv4 e IPv6 Mínimo 30 FPS a máxima resolución Instalacion, configuracion y puesta en marcha	0002949	678.886,67
Control Adm.	Cámaras Tipo Domo 4 mega Pixeles Ethernet /Poe 1 RJ45 10M/100M/1000M Min 90 Grados Angulo focal Tipo Domo Sensor de baja Iluminación Detección de movimiento automático IK10 Interfaz de alarma y audio Compatible con protocolo IPv4 e IPv6 Mínimo 30 FPS a máxima resolución Instalacion, configuracion y puesta en marcha	0002950	678.886,67
Control Adm.	Altavoz de techo	SALA PISO-10	288.820,00
Control Adm.	Altavoz de techo	SALA PISO-10	288.820,00
Control Adm.	Altavoz de techo	SALA PISO-10	288.820,00
Control Adm.	Altavoz de techo	SALA PISO-10	288.820,00
Control Adm.	Altavoz de techo	SALA PISO-17	288.820,00
Control Adm.	Altavoz de techo	SALA PISO-17	288.820,00
Control Adm.	Controladora inalámbricos Cisco de la serie 2500	N/A	605.000,00
Control Adm.	WLC CONTROLADOR WIFI	0001796	485.000,00
Control Adm.	ESTABILIZADOR ASOELECTRO 2KVA	0001991	385.000,00
Control Adm.	ESTABILIZADOR ASOELECTRO 2KVA	0001992	385.000,00
Control Adm.	ESTABILIZADOR ASOELECTRO 2KVA	0001993	385.000,00
Control Adm.	BANDEJA DE FIBRA OPTICA	0001799	470.000,00
Control Adm.	Amplificador de potencia	0001979	770.623,00
Control Adm.	Bandeja porta equipos para red de comunicaciones	0002900	122.042,83
Control Adm.	CAMARA DOMO VARIFOCAL HD 1080P 40 LET POE	0001839	626.735,00
Control Adm.	CAMARA DOMO VARIFOCAL HD 1080P 40 LET POE	0001974	750.890,00

Cuenta Contable	Descripción	Placa	Valor de Adquisición
Control Adm.	Cámara domo verifocal HD 1080p 40 mts 42 Let PoE	0002894	678.886,67
Control Adm.	Cámara domo vettical HD 1080p 40 mts 42 Let PoE	0002890	678.886,67
Control Adm.	Cámara domo vettical HD 1080p 40 mts 42 Let PoE	0002891	678.886,67
Control Adm.	Cámara domo vettical HD 1080p 40 mts 42 Let PoE	0002892	678.886,67
Control Adm.	Cámara domo vettical HD 1080p 40 mts 42 Let PoE	0002893	678.886,67
Control Adm.	Cámara domo vettical HD 1080p 40 mts 42 Let PoE	0002895	678.886,67
Control Adm.	Cámara domo vettical HD 1080p 40 mts 42 Let PoE	0002896	678.886,67
Control Adm.	Cámara domo vettical HD 1080p 40 mts 42 Let PoE	0002897	678.886,67
Control Adm.	Cámara domo vettical HD 1080p 40 mts 42 Let PoE	0002898	678.886,67
Control Adm.	Cámaras Tipo Domo 4 mega Pixeles Ethernet /Poe 1 RJ45 10M/100M/1000M Min 90 Grados Angulo focal Tipo Domo Sensor de baja Iluminación Detección de movimiento automático IK10 Interfaz de alarma y audio Compatible con protocolo IPv4 e IPv6 Mínimo 30 FPS a máxima resolución Instalacion, configuracion y puesta en marcha	0002928	678.886,67
Control Adm.	Cámaras Tipo Domo 4 mega Pixeles Ethernet /Poe 1 RJ45 10M/100M/1000M Min 90 Grados Angulo focal Tipo Domo Sensor de baja Iluminación Detección de movimiento automático IK10 Interfaz de alarma y audio Compatible con protocolo IPv4 e IPv6 Mínimo 30 FPS a máxima resolución Instalacion, configuracion y puesta en marcha	0002929	678.886,67
Control Adm.	Cámaras Tipo Domo 4 mega Pixeles Ethernet /Poe 1 RJ45 10M/100M/1000M Min 90 Grados Angulo focal Tipo Domo Sensor de baja Iluminación Detección de movimiento automático IK10 Interfaz de alarma y audio Compatible con protocolo IPv4 e IPv6 Mínimo 30 FPS a máxima resolución Instalacion, configuracion y puesta en marcha	0002930	678.886,67
Control Adm.	Cámaras Tipo Domo 4 mega Pixeles Ethernet /Poe 1 RJ45 10M/100M/1000M Min 90 Grados Angulo focal Tipo Domo Sensor de baja Iluminación Detección de movimiento automático IK10 Interfaz de alarma y audio Compatible con protocolo IPv4 e IPv6 Mínimo 30 FPS a máxima resolución Instalacion, configuracion y puesta en marcha	0002931	678.886,67
Control Adm.	Cámaras Tipo Domo 4 mega Pixeles Ethernet /Poe 1 RJ45 10M/100M/1000M Min 90 Grados Angulo focal Tipo Domo Sensor de baja Iluminación Detección de movimiento automático IK10 Interfaz de alarma y audio Compatible con protocolo IPv4 e IPv6 Mínimo 30 FPS a máxima resolución Instalacion, configuracion y puesta en marcha	0002933	678.886,67
Control Adm.	Cámaras Tipo Domo 4 mega Pixeles Ethernet /Poe 1 RJ45 10M/100M/1000M Min 90 Grados Angulo focal Tipo Domo Sensor de baja Iluminación Detección de movimiento automático IK10 Interfaz de alarma y audio Compatible con protocolo IPv4 e IPv6 Mínimo 30 FPS a máxima resolución Instalacion, configuracion y puesta en marcha	0002934	678.886,67
Control Adm.	Cámaras Tipo Domo 4 mega Pixeles Ethernet /Poe 1 RJ45 10M/100M/1000M Min 90 Grados Angulo focal Tipo Domo Sensor de baja Iluminación Detección de movimiento automático IK10 Interfaz de alarma y audio Compatible con protocolo IPv4 e IPv6 Mínimo 30 FPS a máxima resolución Instalacion, configuracion y puesta en marcha	0002935	678.886,67
Control Adm.	Cámaras Tipo Domo 4 mega Pixeles Ethernet /Poe 1 RJ45 10M/100M/1000M Min 90 Grados Angulo focal Tipo Domo Sensor de baja Iluminación Detección de movimiento automático IK10 Interfaz de alarma y audio Compatible con protocolo IPv4 e IPv6 Mínimo 30 FPS a máxima resolución Instalacion, configuracion y puesta en marcha	0002936	678.886,67
Control Adm.	Cámaras Tipo Domo 4 mega Pixeles Ethernet /Poe 1 RJ45 10M/100M/1000M Min 90 Grados Angulo focal Tipo Domo Sensor de baja Iluminación Detección de movimiento automático IK10 Interfaz de alarma y audio Compatible con protocolo IPv4 e IPv6 Mínimo 30 FPS a máxima resolución Instalacion, configuracion y puesta en marcha	0002937	678.886,67
Control Adm.	Cámaras Tipo Domo 4 mega Pixeles Ethernet /Poe 1 RJ45 10M/100M/1000M Min 90 Grados Angulo focal Tipo Domo Sensor de baja Iluminación Detección de movimiento automático IK10 Interfaz de alarma y audio Compatible con protocolo IPv4 e IPv6 Mínimo 30 FPS a máxima resolución Instalacion, configuracion y puesta en marcha	0002938	678.886,67





Cuenta Contable	Descripción	Placa	Valor de Adquisición
Control Adm.	Cámaras Tipo Domo 4 mega Pixeles Ethernet /Poe 1 RJ45 10M/100M/1000M Min 90 Grados Angulo focal Tipo Domo Sensor de baja Iluminación Detección de movimiento automático IK10 Interfaz de alarma y audio Compatible con protocolo IPv4 e IPv6 Mínimo 30 FPS a máxima resolución Instalacion, configuracion y puesta en marcha	0002964	678.886,67
Control Adm.	Cámaras Tipo Domo 4 mega Pixeles Ethernet /Poe 1 RJ45 10M/100M/1000M Min 90 Grados Angulo focal Tipo Domo Sensor de baja Iluminación Detección de movimiento automático IK10 Interfaz de alarma y audio Compatible con protocolo IPv4 e IPv6 Mínimo 30 FPS a máxima resolución Instalacion, configuracion y puesta en marcha	0002965	678.886,67
Control Adm.	Cámaras Tipo Domo 4 mega Pixeles Ethernet /Poe 1 RJ45 10M/100M/1000M Min 90 Grados Angulo focal Tipo Domo Sensor de baja Iluminación Detección de movimiento automático IK10 Interfaz de alarma y audio Compatible con protocolo IPv4 e IPv6 Mínimo 30 FPS a máxima resolución Instalacion, configuracion y puesta en marcha	0003123	678.886,67
Control Adm.	Diadema monoaural con banda ancha, con aplicador integrado y puerto USB con control de volumen y control de llamadas	0003007	282.766,61
Control Adm.	Diadema monoaural con banda ancha, con aplicador integrado y puerto USB con control de volumen y control de llamadas	0003008	282.766,61
Control Adm.	Diadema monoaural con banda ancha, con aplicador integrado y puerto USB con control de volumen y control de llamadas	0003009	282.766,61
Control Adm.	Diadema monoaural con banda ancha, con aplicador integrado y puerto USB con control de volumen y control de llamadas	0003010	282.766,61
Control Adm.	Diadema monoaural con banda ancha, con aplicador integrado y puerto USB con control de volumen y control de llamadas	0003011	282.766,61
Control Adm.	Diadema monoaural con banda ancha, con aplicador integrado y puerto USB con control de volumen y control de llamadas	0003012	282.766,61
Control Adm.	Diadema monoaural con banda ancha, con aplicador integrado y puerto USB con control de volumen y control de llamadas	0003013	282.766,61
Control Adm.	Diadema monoaural con banda ancha, con aplicador integrado y puerto USB con control de volumen y control de llamadas	0003014	282.766,61
Control Adm.	Diadema monoaural con banda ancha, con aplicador integrado y puerto USB con control de volumen y control de llamadas	0003015	282.766,61
Control Adm.	Diadema monoaural con banda ancha, con aplicador integrado y puerto USB con control de volumen y control de llamadas	0003016	282.766,61
Control Adm.	Diadema monoaural con banda ancha, con aplicador integrado y puerto USB con control de volumen y control de llamadas	0003017	282.766,61
Control Adm.	Diadema monoaural con banda ancha, con aplicador integrado y puerto USB con control de volumen y control de llamadas	0003018	282.766,61
Control Adm.	Diadema monoaural con banda ancha, con aplicador integrado y puerto USB con control de volumen y control de llamadas	0003019	282.766,61
Control Adm.	Diadema monoaural con banda ancha, con aplicador integrado y puerto USB con control de volumen y control de llamadas	0003020	282.766,61
Control Adm.	Diadema monoaural con banda ancha, con aplicador integrado y puerto USB con control de volumen y control de llamadas	0003021	282.766,61
Control Adm.	Diadema monoaural con banda ancha, con aplicador integrado y puerto USB con control de volumen y control de llamadas	0003022	282.766,61
Control Adm.	Diadema monoaural con banda ancha, con aplicador integrado y puerto USB con control de volumen y control de llamadas	0003023	282.766,61
Control Adm.	Diadema monoaural con banda ancha, con aplicador integrado y puerto USB con control de volumen y control de llamadas	0003024	282.766,61
Control Adm.	Diadema monoaural con banda ancha, con aplicador integrado y puerto USB con control de volumen y control de llamadas	0003025	282.766,61
Control Adm.	Diadema monoaural con banda ancha, con aplicador integrado y puerto USB con control de volumen y control de llamadas	0003026	282.766,61
Control Adm.	Diadema monoaural con banda ancha, con aplicador integrado y puerto USB con control de volumen y control de llamadas	0003027	282.766,61
Control Adm.	Diadema monoaural con banda ancha, con aplicador integrado y puerto USB con control de volumen y control de llamadas	0003028	282.766,61
Control Adm.	Diadema monoaural con banda ancha, con aplicador integrado y puerto USB con control de volumen y control de llamadas	0003029	282.766,61
Control Adm.	Diadema monoaural con banda ancha, con aplicador integrado y puerto USB con control de volumen y control de llamadas	0003030	282.766,61
Control Adm.	Diadema monoaural con banda ancha, con aplicador integrado y puerto USB con control de volumen y control de llamadas	0003031	282.766,61
Control Adm.	Diadema monoaural con banda ancha, con aplicador integrado y puerto USB con control de volumen y control de llamadas	0003032	282.766,61
Control Adm.	Diadema monoaural con banda ancha, con aplicador integrado y puerto USB con control de volumen y control de llamadas	0003033	282.766,61





Cuenta Contable	Descripción	Placa	Valor de Adquisición
Control Adm.	Diadema monoaural con banda ancha, con aplicador integrado y puerto USB con control de volumen y control de llamadas	0003104	282.766,61
Control Adm.	Diadema monoaural con banda ancha, con aplicador integrado y puerto USB con control de volumen y control de llamadas	0003105	282.766,61
Control Adm.	Diadema monoaural con banda ancha, con aplicador integrado y puerto USB con control de volumen y control de llamadas	0003106	282.766,61
Control Adm.	Diadema monoaural Plantronics HW111N-USB con sonido Wideband banda ancha y su micrófono con anulacion del ruido ambiente. Equipada de un micrófono cancelador de ruidos. Almohadillas de espuma y su diadema con banda metálica ajustable, controles de volumen. Control USB.	0000014	174.000,00
Control Adm.	Diadema monoaural Plantronics HW111N-USB con sonido Wideband banda ancha y su micrófono con anulacion del ruido ambiente. Equipada de un micrófono cancelador de ruidos. Almohadillas de espuma y su diadema con banda metálica ajustable, controles de volumen. Control USB.	0000035	174.000,00
Control Adm.	Diadema monoaural Plantronics HW111N-USB con sonido Wideband banda ancha y su micrófono con anulacion del ruido ambiente. Equipada de un micrófono cancelador de ruidos. Almohadillas de espuma y su diadema con banda metálica ajustable, controles de volumen. Control USB.	0000041	174.000,00
Control Adm.	Diadema monoaural Plantronics HW111N-USB con sonido Wideband banda ancha y su micrófono con anulacion del ruido ambiente. Equipada de un micrófono cancelador de ruidos. Almohadillas de espuma y su diadema con banda metálica ajustable, controles de volumen. Control USB.	0000053	174.000,00
Control Adm.	Diadema monoaural Plantronics HW111N-USB con sonido Wideband banda ancha y su micrófono con anulacion del ruido ambiente. Equipada de un micrófono cancelador de ruidos. Almohadillas de espuma y su diadema con banda metálica ajustable, controles de volumen. Control USB.	0000059	174.000,00
Control Adm.	Diadema monoaural Plantronics HW111N-USB con sonido Wideband banda ancha y su micrófono con anulacion del ruido ambiente. Equipada de un micrófono cancelador de ruidos. Almohadillas de espuma y su diadema con banda metálica ajustable, controles de volumen. Control USB.	0000070	174.000,00
Control Adm.	Diadema monoaural Plantronics HW111N-USB con sonido Wideband banda ancha y su micrófono con anulacion del ruido ambiente. Equipada de un micrófono cancelador de ruidos. Almohadillas de espuma y su diadema con banda metálica ajustable, controles de volumen. Control USB.	0000079	174.000,00
Control Adm.	Diadema monoaural Plantronics HW111N-USB con sonido Wideband banda ancha y su micrófono con anulacion del ruido ambiente. Equipada de un micrófono cancelador de ruidos. Almohadillas de espuma y su diadema con banda metálica ajustable, controles de volumen. Control USB.	0000101	174.000,00
Control Adm.	Diadema monoaural Plantronics HW111N-USB con sonido Wideband banda ancha y su micrófono con anulacion del ruido ambiente. Equipada de un micrófono cancelador de ruidos. Almohadillas de espuma y su diadema con banda metálica ajustable, controles de volumen. Control USB.	0000106	174.000,00
Control Adm.	Diadema monoaural Plantronics HW111N-USB con sonido Wideband banda ancha y su micrófono con anulacion del ruido ambiente. Equipada de un micrófono cancelador de ruidos. Almohadillas de espuma y su diadema con banda metálica ajustable, controles de volumen. Control USB.	0000116	174.000,00
Control Adm.	Diadema monoaural Plantronics HW111N-USB con sonido Wideband banda ancha y su micrófono con anulacion del ruido ambiente. Equipada de un micrófono cancelador de ruidos. Almohadillas de espuma y su diadema con banda metálica ajustable, controles de volumen. Control USB.	0000138	174.000,00
Control Adm.	Diadema monoaural Plantronics HW111N-USB con sonido Wideband banda ancha y su micrófono con anulacion del ruido ambiente. Equipada de un micrófono cancelador de ruidos. Almohadillas de espuma y su diadema con banda metálica ajustable, controles de volumen. Control USB.	0000147	174.000,00
Control Adm.	Diadema monoaural Plantronics HW111N-USB con sonido Wideband banda ancha y su micrófono con anulacion del ruido ambiente. Equipada de un micrófono cancelador de ruidos. Almohadillas de espuma y su diadema con banda metálica ajustable, controles de volumen. Control USB.	0000167	174.000,00













Cuenta Contable	Descripción	Placa	Valor de Adquisición
Control Adm.	Diadema monoaural Plantronics HW111N-USB con sonido Wideband banda ancha y su micrófono con anulacion del ruido ambiente. Equipada de un micrófono cancelador de ruidos. Almohadillas de espuma y su diadema con banda metálica ajustable, controles de volumen. Control USB.	0001549	174.000,00
Control Adm.	Diadema monoaural Plantronics HW111N-USB con sonido Wideband banda ancha y su micrófono con anulacion del ruido ambiente. Equipada de un micrófono cancelador de ruidos. Almohadillas de espuma y su diadema con banda metálica ajustable, controles de volumen. Control USB.	0001637	174.000,00
Control Adm.	Diadema monoaural Plantronics HW111N-USB con sonido Wideband banda ancha y su micrófono con anulacion del ruido ambiente. Equipada de un micrófono cancelador de ruidos. Almohadillas de espuma y su diadema con banda metálica ajustable, controles de volumen. Control USB.	0001696	174.000,00
Control Adm.	Diadema monoaural Plantronics HW111N-USB con sonido Wideband banda ancha y su micrófono con anulacion del ruido ambiente. Equipada de un micrófono cancelador de ruidos. Almohadillas de espuma y su diadema con banda metálica ajustable, controles de volumen. Control USB.	0001699	174.000,00
Control Adm.	Diadema monoaural Plantronics HW111N-USB con sonido Wideband banda ancha y su micrófono con anulacion del ruido ambiente. Equipada de un micrófono cancelador de ruidos. Almohadillas de espuma y su diadema con banda metálica ajustable, controles de volumen. Control USB.	0001700	174.000,00
Control Adm.	Diadema monoaural Plantronics HW111N-USB con sonido Wideband banda ancha y su micrófono con anulacion del ruido ambiente. Equipada de un micrófono cancelador de ruidos. Almohadillas de espuma y su diadema con banda metálica ajustable, controles de volumen. Control USB.	0001719	174.000,00
Control Adm.	Diadema monoaural Plantronics HW111N-USB con sonido Wideband banda ancha y su micrófono con anulacion del ruido ambiente. Equipada de un micrófono cancelador de ruidos. Almohadillas de espuma y su diadema con banda metálica ajustable, controles de volumen. Control USB.	0001724	174.000,00
Control Adm.	Diadema monoaural Plantronics HW111N-USB con sonido Wideband banda ancha y su micrófono con anulacion del ruido ambiente. Equipada de un micrófono cancelador de ruidos. Almohadillas de espuma y su diadema con banda metálica ajustable, controles de volumen. Control USB.	0001790	174.000,00
Control Adm.	Diadema monoaural Plantronics HW111N-USB con sonido Wideband banda ancha y su micrófono con anulacion del ruido ambiente. Equipada de un micrófono cancelador de ruidos. Almohadillas de espuma y su diadema con banda metálica ajustable, controles de volumen. Control USB.	0001915	174.000,00
Control Adm.	Diadema monoaural Plantronics HW111N-USB con sonido Wideband banda ancha y su micrófono con anulacion del ruido ambiente. Equipada de un micrófono cancelador de ruidos. Almohadillas de espuma y su diadema con banda metálica ajustable, controles de volumen. Control USB.	0002408	174.000,00
Control Adm.	Diadema monoaural Plantronics HW111N-USB con sonido Wideband banda ancha y su micrófono con anulacion del ruido ambiente. Equipada de un micrófono cancelador de ruidos. Almohadillas de espuma y su diadema con banda metálica ajustable, controles de volumen. Control USB.	0002499	174.000,00
Control Adm.	Diadema monoaural Plantronics HW111N-USB con sonido Wideband banda ancha y su micrófono con anulacion del ruido ambiente. Equipada de un micrófono cancelador de ruidos. Almohadillas de espuma y su diadema con banda metálica ajustable, controles de volumen. Control USB.	0003130	174.000,00
Control Adm.	GS1-Parlante JBL Flip 4 Negro	0002683	449.900,00
Control Adm.	GS1-Parlante JBL Flip 4 Negro	0002684	449.900,00
Control Adm.	GS1-Parlante JBL Flip 4 Negro	0002685	449.900,00
Control Adm.	GS1-Parlante JBL Flip 4 Negro	0002686	449.900,00
Control Adm.	GS1-Parlante JBL Flip 4 Negro	0002687	449.900,00
Control Adm.	GS1-Parlante JBL Flip 4 Negro	0002688	449.900,00
Control Adm.	GS1-Parlante JBL Flip 4 Negro	0002689	449.900,00



Cuenta Contable	Descripción	Placa	Valor de Adquisición
Control Adm.	Suministrar cintas magneticas para almacenamiento de Datos que permita tener un sistema de copias de seguridad (backup) o contingencia para los servicios en Colombia Compra Eficiente	N/A	184.921,24
Control Adm.	Suministrar cintas magneticas para almacenamiento de Datos que permita tener un sistema de copias de seguridad (backup) o contingencia para los servicios en Colombia Compra Eficiente	N/A	184.921,24
Control Adm.	Suministrar cintas magneticas para almacenamiento de Datos que permita tener un sistema de copias de seguridad (backup) o contingencia para los servicios en Colombia Compra Eficiente	N/A	184.921,24
Control Adm.	Monitor DELL 20 - P2014H		761.250,00
Control Adm.	Monitor DELL 20 - P2014H	0001657	761.250,00
Control Adm.	Impresora Multifuncional EPSON - L3110	0001653	499.000,00
Control Adm.	MULTITOMA HORIZONTAL DE 12 SERVICIOS	0001847	690.888,00
Control Adm.	MULTITOMA HORIZONTAL DE 12 SERVICIOS	0001846	690.888,00
Control Adm.	ARO DE LUZ LED CON TRIPODE	0002411	320.000,00
Control Adm.	Base refrigerante startec (ventilador enfriador de computador)	0000205	87.000,00
Control Adm.	Base refrigerante startec (ventilador enfriador de computador)	0000250	87.000,00
Control Adm.	Base refrigerante startec (ventilador enfriador de computador)	0000279	87.000,00
Control Adm.	Base refrigerante startec (ventilador enfriador de computador)	0000293	87.000,00
Control Adm.	Base refrigerante startec (ventilador enfriador de computador)	0000331	87.000,00
Control Adm.	Base refrigerante startec (ventilador enfriador de computador)	0000347	87.000,00
Control Adm.	Base refrigerante startec (ventilador enfriador de computador)	0000362	87.000,00
Control Adm.	Base refrigerante startec (ventilador enfriador de computador)	0000370	87.000,00
Control Adm.	Base refrigerante startec (ventilador enfriador de computador)	0000380	87.000,00
Control Adm.	Base refrigerante startec (ventilador enfriador de computador)	0000414	87.000,00
Control Adm.	Base refrigerante startec (ventilador enfriador de computador)	0000434	87.000,00
Control Adm.	Base refrigerante startec (ventilador enfriador de computador)	0000455	87.000,00
Control Adm.	Base refrigerante startec (ventilador enfriador de computador)	0000460	87.000,00
Control Adm.	Base refrigerante startec (ventilador enfriador de computador)	0000502	87.000,00
Control Adm.	Base refrigerante startec (ventilador enfriador de computador)	0000510	87.000,00
Control Adm.	Base refrigerante startec (ventilador enfriador de computador)	0000529	87.000,00
Control Adm.	Base refrigerante startec (ventilador enfriador de computador)	0000537	87.000,00
Control Adm.	Base refrigerante startec (ventilador enfriador de computador)	0000546	87.000,00
Control Adm.	Base refrigerante startec (ventilador enfriador de computador)	0000554	87.000,00
Control Adm.	Base refrigerante startec (ventilador enfriador de computador)	0000563	87.000,00
Control Adm.	Base refrigerante startec (ventilador enfriador de computador)	0000570	87.000,00
Control Adm.	Base refrigerante startec (ventilador enfriador de computador)	0000597	87.000,00
Control Adm.	Base refrigerante startec (ventilador enfriador de computador)	0000613	87.000,00
Control Adm.	Base refrigerante startec (ventilador enfriador de computador)	0000623	87.000,00
Control Adm.	Base refrigerante startec (ventilador enfriador de computador)	0000639	87.000,00



<b>Cuenta Contable</b>	<b>Descripción</b>	<b>Placa</b>	<b>Valor de Adquisición</b>
Control Adm.	Basurera metálica acabado en pintura electrostática	0000002	159.110,00
Control Adm.	Basurera metálica acabado en pintura electrostática	0000012	159.110,00
Control Adm.	Basurera metálica acabado en pintura electrostática	0000021	159.110,00
Control Adm.	Basurera metálica acabado en pintura electrostática	0000026	159.110,00
Control Adm.	Basurera metálica acabado en pintura electrostática	0000033	159.110,00
Control Adm.	Basurera metálica acabado en pintura electrostática	0000040	159.110,00
Control Adm.	Basurera metálica acabado en pintura electrostática	0000044	159.110,00
Control Adm.	Basurera metálica acabado en pintura electrostática	0000050	159.110,00
Control Adm.	Basurera metálica acabado en pintura electrostática	0000056	159.110,00
Control Adm.	Basurera metálica acabado en pintura electrostática	0000063	159.110,00
Control Adm.	Basurera metálica acabado en pintura electrostática	0000072	159.110,00
Control Adm.	Basurera metálica acabado en pintura electrostática	0000075	159.110,00
Control Adm.	Basurera metálica acabado en pintura electrostática	0000099	159.110,00
Control Adm.	Basurera metálica acabado en pintura electrostática	0000103	159.110,00
Control Adm.	Basurera metálica acabado en pintura electrostática	0000111	159.110,00
Control Adm.	Basurera metálica acabado en pintura electrostática	0000136	159.110,00
Control Adm.	Basurera metálica acabado en pintura electrostática	0000144	159.110,00
Control Adm.	Basurera metálica acabado en pintura electrostática	0000151	159.110,00
Control Adm.	Basurera metálica acabado en pintura electrostática	0000157	159.110,00
Control Adm.	Basurera metálica acabado en pintura electrostática	0000165	159.110,00
Control Adm.	Basurera metálica acabado en pintura electrostática	0000171	159.110,00
Control Adm.	Basurera metálica acabado en pintura electrostática	0000179	159.110,00
Control Adm.	Basurera metálica acabado en pintura electrostática	0000185	159.110,00
Control Adm.	Basurera metálica acabado en pintura electrostática	0000201	159.110,00
Control Adm.	Basurera metálica acabado en pintura electrostática	0000206	159.110,00
Control Adm.	Basurera metálica acabado en pintura electrostática	0000215	159.110,00
Control Adm.	Basurera metálica acabado en pintura electrostática	0000222	159.110,00
Control Adm.	Basurera metálica acabado en pintura electrostática	0000229	159.110,00
Control Adm.	Basurera metálica acabado en pintura electrostática	0000238	159.110,00
Control Adm.	Basurera metálica acabado en pintura electrostática	0000244	159.110,00
Control Adm.	Basurera metálica acabado en pintura electrostática	0000254	159.110,00
Control Adm.	Basurera metálica acabado en pintura electrostática	0000260	159.110,00
Control Adm.	Basurera metálica acabado en pintura electrostática	0000267	159.110,00
Control Adm.	Basurera metálica acabado en pintura electrostática	0000275	159.110,00
Control Adm.	Basurera metálica acabado en pintura electrostática	0000284	159.110,00



<b>Cuenta Contable</b>	<b>Descripción</b>	<b>Placa</b>	<b>Valor de Adquisición</b>
Control Adm.	Basurera metálica acabado en pintura electrostática	0000288	159.110,00
Control Adm.	Basurera metálica acabado en pintura electrostática	0000304	159.110,00
Control Adm.	Basurera metálica acabado en pintura electrostática	0000312	159.110,00
Control Adm.	Basurera metálica acabado en pintura electrostática	0000319	159.110,00
Control Adm.	Basurera metálica acabado en pintura electrostática	0000328	159.110,00
Control Adm.	Basurera metálica acabado en pintura electrostática	0000336	159.110,00
Control Adm.	Basurera metálica acabado en pintura electrostática	0000351	159.110,00
Control Adm.	Basurera metálica acabado en pintura electrostática	0000358	159.110,00
Control Adm.	Basurera metálica acabado en pintura electrostática	0000377	159.110,00
Control Adm.	Basurera metálica acabado en pintura electrostática	0000386	159.110,00
Control Adm.	Basurera metálica acabado en pintura electrostática	0000396	159.110,00
Control Adm.	Basurera metálica acabado en pintura electrostática	0000401	159.110,00
Control Adm.	Basurera metálica acabado en pintura electrostática	0000409	159.110,00
Control Adm.	Basurera metálica acabado en pintura electrostática	0000426	159.110,00
Control Adm.	Basurera metálica acabado en pintura electrostática	0000431	159.110,00
Control Adm.	Basurera metálica acabado en pintura electrostática	0000438	159.110,00
Control Adm.	Basurera metálica acabado en pintura electrostática	0000444	159.110,00
Control Adm.	Basurera metálica acabado en pintura electrostática	0000450	159.110,00
Control Adm.	Basurera metálica acabado en pintura electrostática	0000464	159.110,00
Control Adm.	Basurera metálica acabado en pintura electrostática	0000470	159.110,00
Control Adm.	Basurera metálica acabado en pintura electrostática	0000476	159.110,00
Control Adm.	Basurera metálica acabado en pintura electrostática	0000483	159.110,00
Control Adm.	Basurera metálica acabado en pintura electrostática	0000490	159.110,00
Control Adm.	Basurera metálica acabado en pintura electrostática	0000498	159.110,00
Control Adm.	Basurera metálica acabado en pintura electrostática	0000515	159.110,00
Control Adm.	Basurera metálica acabado en pintura electrostática	0000524	159.110,00
Control Adm.	Basurera metálica acabado en pintura electrostática	0000533	159.110,00
Control Adm.	Basurera metálica acabado en pintura electrostática	0000541	159.110,00
Control Adm.	Basurera metálica acabado en pintura electrostática	0000551	159.110,00
Control Adm.	Basurera metálica acabado en pintura electrostática	0000561	159.110,00
Control Adm.	Basurera metálica acabado en pintura electrostática	0000566	159.110,00
Control Adm.	Basurera metálica acabado en pintura electrostática	0000575	159.110,00
Control Adm.	Basurera metálica acabado en pintura electrostática	0000584	159.110,00
Control Adm.	Basurera metálica acabado en pintura electrostática	0000594	159.110,00
Control Adm.	Basurera metálica acabado en pintura electrostática	0000602	159.110,00

<b>Cuenta Contable</b>	<b>Descripción</b>	<b>Placa</b>	<b>Valor de Adquisición</b>
Control Adm.	Basurera metálica acabado en pintura electrostática	0000610	159.110,00
Control Adm.	Basurera metálica acabado en pintura electrostática	0000627	159.110,00
Control Adm.	Basurera metálica acabado en pintura electrostática	0000634	159.110,00
Control Adm.	Basurera metálica acabado en pintura electrostática	0000644	159.110,00
Control Adm.	Basurera metálica acabado en pintura electrostática	0000654	159.110,00
Control Adm.	Basurera metálica acabado en pintura electrostática	0000660	159.110,00
Control Adm.	Basurera metálica acabado en pintura electrostática	0000669	159.110,00
Control Adm.	Basurera metálica acabado en pintura electrostática	0000676	159.110,00
Control Adm.	Basurera metálica acabado en pintura electrostática	0000682	159.110,00
Control Adm.	Basurera metálica acabado en pintura electrostática	0000696	159.110,00
Control Adm.	Basurera metálica acabado en pintura electrostática	0000704	159.110,00
Control Adm.	Basurera metálica acabado en pintura electrostática	0000715	159.110,00
Control Adm.	Basurera metálica acabado en pintura electrostática	0000735	159.110,00
Control Adm.	Basurera metálica acabado en pintura electrostática	0000751	159.110,00
Control Adm.	Basurera metálica acabado en pintura electrostática	0000760	159.110,00
Control Adm.	Basurera metálica acabado en pintura electrostática	0000768	159.110,00
Control Adm.	Basurera metálica acabado en pintura electrostática	0000774	159.110,00
Control Adm.	Basurera metálica acabado en pintura electrostática	0000788	159.110,00
Control Adm.	Basurera metálica acabado en pintura electrostática	0001006	159.110,00
Control Adm.	Basurera metálica acabado en pintura electrostática	0001041	159.110,00
Control Adm.	Basurera metálica acabado en pintura electrostática	0001057	159.110,00
Control Adm.	Basurera metálica acabado en pintura electrostática	0001151	159.110,00
Control Adm.	Basurera metálica acabado en pintura electrostática	0001159	159.110,00
Control Adm.	Basurera metálica acabado en pintura electrostática	0001163	159.110,00
Control Adm.	Basurera metálica acabado en pintura electrostática	0001166	159.110,00
Control Adm.	Basurera metálica acabado en pintura electrostática	0001171	159.110,00
Control Adm.	Basurera metálica acabado en pintura electrostática	0001175	159.110,00
Control Adm.	Basurera metálica acabado en pintura electrostática	0001197	159.110,00
Control Adm.	Basurera metálica acabado en pintura electrostática	0001198	159.110,00
Control Adm.	Basurera metálica acabado en pintura electrostática	0001199	159.110,00
Control Adm.	Basurera metálica acabado en pintura electrostática	0001228	159.110,00
Control Adm.	Basurera metálica acabado en pintura electrostática	0001232	159.110,00
Control Adm.	Basurera metálica acabado en pintura electrostática	0001236	159.110,00
Control Adm.	Basurera metálica acabado en pintura electrostática	0001243	159.110,00
Control Adm.	Basurera metálica acabado en pintura electrostática	0001265	159.110,00

<b>Cuenta Contable</b>	<b>Descripción</b>	<b>Placa</b>	<b>Valor de Adquisición</b>
Control Adm.	Basurera metálica acabado en pintura electrostática	0001267	159.110,00
Control Adm.	Basurera metálica acabado en pintura electrostática	0001269	159.110,00
Control Adm.	Basurera metálica acabado en pintura electrostática	0001296	159.110,00
Control Adm.	Basurera metálica acabado en pintura electrostática	0001334	159.110,00
Control Adm.	Basurera metálica acabado en pintura electrostática	0001337	159.110,00
Control Adm.	Basurera metálica acabado en pintura electrostática	0001342	159.110,00
Control Adm.	Basurera metálica acabado en pintura electrostática	0001344	159.110,00
Control Adm.	Basurera metálica acabado en pintura electrostática	0001352	159.110,00
Control Adm.	Basurera metálica acabado en pintura electrostática	0001356	159.110,00
Control Adm.	Basurera metálica acabado en pintura electrostática	0001361	159.110,00
Control Adm.	Basurera metálica acabado en pintura electrostática	0001364	159.110,00
Control Adm.	Basurera metálica acabado en pintura electrostática	0001368	159.110,00
Control Adm.	Basurera metálica acabado en pintura electrostática	0001370	159.110,00
Control Adm.	Basurera metálica acabado en pintura electrostática	0001373	159.110,00
Control Adm.	Basurera metálica acabado en pintura electrostática	0001377	159.110,00
Control Adm.	Basurera metálica acabado en pintura electrostática	0001380	159.110,00
Control Adm.	Basurera metálica acabado en pintura electrostática	0001385	159.110,00
Control Adm.	Basurera metálica acabado en pintura electrostática	0001544	159.110,00
Control Adm.	Basurera metálica acabado en pintura electrostática	0001545	159.110,00
Control Adm.	Basurera metálica acabado en pintura electrostática	0001548	159.110,00
Control Adm.	Basurera metálica acabado en pintura electrostática	0001552	159.110,00
Control Adm.	Basurera metálica acabado en pintura electrostática	0001554	159.110,00
Control Adm.	Basurera metálica acabado en pintura electrostática	0001556	159.110,00
Control Adm.	Basurera metálica acabado en pintura electrostática	0001557	159.110,00
Control Adm.	Basurera metálica acabado en pintura electrostática	0001583	159.110,00
Control Adm.	Basurera metálica acabado en pintura electrostática	0001584	159.110,00
Control Adm.	Basurera metálica acabado en pintura electrostática	0001589	159.110,00
Control Adm.	Basurera metálica acabado en pintura electrostática	0001603	159.110,00
Control Adm.	Basurera metálica acabado en pintura electrostática	0001697	159.110,00
Control Adm.	Basurera metálica acabado en pintura electrostática	0001714	159.110,00
Control Adm.	Basurera metálica acabado en pintura electrostática	0001715	159.110,00
Control Adm.	Basurera metálica acabado en pintura electrostática	0001718	159.110,00
Control Adm.	Basurera metálica acabado en pintura electrostática	0001917	159.110,00
Control Adm.	Basurera metálica acabado en pintura electrostática	0002005	159.110,00
Control Adm.	Basurera metálica acabado en pintura electrostática	0002414	159.110,00

Cuenta Contable	Descripción	Placa	Valor de Adquisición
Control Adm.	Basurera metálica acabado en pintura electrostática	0002415	159.110,00
Control Adm.	Basurera metálica acabado en pintura electrostática	0002416	159.110,00
Control Adm.	Botiquín fijo	0001106	48.720,00
Control Adm.	Botiquín fijo	0001998	48.720,00
Control Adm.	Botiquín tipo a dotado-ccc *maletín en lona Impermeable con manijas en reata de 11/2, Cremallera #9 y forro interno en poliéster. Medidas mínimas: 28cm x 13cm x 18cm. Debe ser de Color rojo y estar marcado en letras blancas Con botiquín de primeros auxilios *baja lenguas – 1 Paquete por 20 unidades, en madera y de 150 x 20mm. *vendaje adhesivo - 1 caja por 100 unidades, cubierta Microperforada, adhesivo hipoalergenico de larga	0002986	300.999,42
Control Adm.	Botiquín tipo a dotado-ccc *maletín en lona Impermeable con manijas en reata de 11/2, Cremallera #9 y forro interno en poliéster. Medidas mínimas: 28cm x 13cm x 18cm. Debe ser de Color rojo y estar marcado en letras blancas Con botiquín de primeros auxilios *baja lenguas – 1 Paquete por 20 unidades, en madera y de 150 x 20mm. *vendaje adhesivo - 1 caja por 100 unidades, cubierta Microperforada, adhesivo hipoalergenico de larga	0002987	300.999,42
Control Adm.	Butaco de 63 cm de altura para barra de cafetería	0000843	190.000,00
Control Adm.	Butaco de 63 cm de altura para barra de cafetería	0000844	190.000,00
Control Adm.	Butaco de 63 cm de altura para barra de cafetería	0000845	190.000,00
Control Adm.	Butaco de 63 cm de altura para barra de cafetería	0000846	190.000,00
Control Adm.	Butaco de 63 cm de altura para barra de cafetería	0000847	190.000,00
Control Adm.	Butaco de 63 cm de altura para barra de cafetería	0000848	190.000,00
Control Adm.	Butaco de 63 cm de altura para barra de cafetería	0000849	190.000,00
Control Adm.	Butaco de 63 cm de altura para barra de cafetería	0000850	190.000,00
Control Adm.	Butaco de 63 cm de altura para barra de cafetería	0000851	190.000,00
Control Adm.	Butaco de 63 cm de altura para barra de cafetería	0000852	190.000,00
Control Adm.	Butaco de 63 cm de altura para barra de cafetería	0000853	190.000,00
Control Adm.	Butaco de 63 cm de altura para barra de cafetería	0000854	190.000,00
Control Adm.	CAJA DE METAL ORGANIZADORA DE LLAVES	0000008	268.000,00
Control Adm.	CAJA DE METAL ORGANIZADORA DE LLAVES	0000010	268.000,00
Control Adm.	CAJA DE METAL ORGANIZADORA DE LLAVES	0001752	268.000,00
Control Adm.	Camilla con inmovilización de cuello, Inmovilizador de miembros inferiores, Inmovilizador de miembros superiores	0000094	320.160,00
Control Adm.	Camilla con inmovilización de cuello, Inmovilizador de miembros inferiores, Inmovilizador de miembros superiores	0000095	320.160,00
Control Adm.	Camilla con inmovilización de cuello, Inmovilizador de miembros inferiores, Inmovilizador de miembros superiores	0001130	320.160,00
Control Adm.	Camilla con inmovilización de cuello, Inmovilizador de miembros inferiores, Inmovilizador de miembros superiores	0001997	320.160,00
Control Adm.	CHROMECAST - DIRECCION	0002410	210.000,00
Control Adm.	Cortadora de papel	0001104	53.999,00
Control Adm.	Cortadora de papel	0001178	53.999,00
Control Adm.	Cortadora de papel	0001634	53.999,00
Control Adm.	Cortinas enrollables, según Proceso de Contratación No. CCE-253-5-2020 - Black out	N/A	7.102.605,00
Control Adm.	Estantería de depósito - piso 33	N/A	4.394.229,50
Control Adm.	Cosedora electrica NHITAN	0000234	153.564,28

Cuenta Contable	Descripción	Placa	Valor de Adquisición
Control Adm.	Cosedora electrica NHITAN	0000686	153.564,28
Control Adm.	Cosedora eléctrica NHITAN	0001925	153.564,28
Control Adm.	Cosedora industrial	0001095	79.800,00
Control Adm.	Cosedora industrial	0001737	79.800,00
Control Adm.	Cosedora industrial	0002007	79.800,00
Control Adm.	Descansapies	0000149	100.000,00
Control Adm.	Descansapies	0000691	100.000,00
Control Adm.	Descansapies	0001127	100.000,00
Control Adm.	Descansapies	0002503	96.866,00
Control Adm.	Descansapies	0002504	96.866,00
Control Adm.	Descansapies	0002505	96.866,00
Control Adm.	Descansapies	0002506	96.866,00
Control Adm.	Descansapies	0002507	96.866,00
Control Adm.	Descansapies	0002509	96.866,00
Control Adm.	Descansapies	0002511	96.866,00
Control Adm.	Descansapies	0002512	96.866,00
Control Adm.	Descansapies	0002513	96.866,00
Control Adm.	Descansapies	0002514	96.866,00
Control Adm.	Descansapies	0002515	96.866,00
Control Adm.	Descansapies	0002516	96.866,00
Control Adm.	Descansapies	0002517	96.866,00
Control Adm.	Descansapies	0002518	96.866,00
Control Adm.	Descansapies	0002519	96.866,00
Control Adm.	Descansapies	0002520	96.866,00
Control Adm.	Descansapies	0002521	96.866,00
Control Adm.	Descansapies	0002522	96.866,00
Control Adm.	Descansapies	0002523	96.866,00
Control Adm.	Descansapies	0002524	96.866,00
Control Adm.	Descansapies	0002525	96.866,00
Control Adm.	Descansapies	0002526	96.866,00
Control Adm.	Descansapies	0002527	96.866,00
Control Adm.	Descansapies	0002528	96.866,00
Control Adm.	Descansapies	0002529	96.866,00
Control Adm.	Descansapies	0002530	96.866,00
Control Adm.	Descansapies	0002531	96.866,00
Control Adm.	Descansapies	0002532	96.866,00
Control Adm.	Descansapies	0002533	96.866,00
Control Adm.	Descansapies	0002534	96.866,00
Control Adm.	Descansapies	0002535	96.866,00
Control Adm.	Descansapies	0002536	96.866,00
Control Adm.	Descansapies	0002537	96.866,00
Control Adm.	Descansapies	0002538	96.866,00
Control Adm.	Descansapies	0002539	96.866,00
Control Adm.	Descansapies	0002540	96.866,00
Control Adm.	Descansapies	0002541	96.866,00
Control Adm.	Descansapies	0002542	96.866,00
Control Adm.	Descansapies	0002543	96.866,00
Control Adm.	Descansapies	0002544	96.866,00
Control Adm.	Descansapies	0002545	96.866,00
Control Adm.	Descansapies	0002546	96.866,00
Control Adm.	Descansapies	0002547	96.866,00
Control Adm.	Descansapies	0002548	96.866,00

Cuenta Contable	Descripción	Placa	Valor de Adquisición
Control Adm.	Descansapies	0002549	96.866,00
Control Adm.	Descansapies	0002550	96.866,00
Control Adm.	Descansapies	0002551	96.866,00
Control Adm.	Descansapies	0002552	96.866,00
Control Adm.	Descansapies	0002553	96.866,00
Control Adm.	Descansapies	0002554	96.866,00
Control Adm.	Descansapies	0002555	96.866,00
Control Adm.	Descansapies	0002556	96.866,00
Control Adm.	Descansapies	0002557	96.866,00
Control Adm.	Descansapies	0002558	96.866,00
Control Adm.	Descansapies	0002559	96.866,00
Control Adm.	Descansapies	0002560	96.866,00
Control Adm.	Descansapies	0002561	96.866,00
Control Adm.	Descansapies	0002562	96.866,00
Control Adm.	Descansapies	0002563	96.866,00
Control Adm.	Descansapies	0002564	96.866,00
Control Adm.	Descansapies	0002565	96.866,00
Control Adm.	Descansapies	0002566	96.866,00
Control Adm.	Descansapies	0002567	96.866,00
Control Adm.	Descansapies	0002568	96.866,00
Control Adm.	Descansapies	0002569	96.866,00
Control Adm.	Descansapies	0002570	96.866,00
Control Adm.	Descansapies	0002571	96.866,00
Control Adm.	Descansapies	0002572	96.866,00
Control Adm.	Descansapies	0002573	96.866,00
Control Adm.	Descansapies	0002574	96.866,00
Control Adm.	Descansapies	0002575	96.866,00
Control Adm.	Descansapies	0002576	96.866,00
Control Adm.	Descansapies	0002577	96.866,00
Control Adm.	Descansapies	0002578	96.866,00
Control Adm.	Descansapies	0002579	96.866,00
Control Adm.	Descansapies	0002580	96.866,00
Control Adm.	Descansapies	0002581	96.866,00
Control Adm.	Descansapies	0002582	96.866,00
Control Adm.	Descansapies	0002583	96.866,00
Control Adm.	Descansapies	0000131	100.000,00
Control Adm.	Descansapies	0000132	100.000,00
Control Adm.	Descansapies	0000287	100.000,00
Control Adm.	Descansapies	0000513	100.000,00
Control Adm.	Descansapies	0001128	100.000,00
Control Adm.	Descansapies	0001129	100.000,00
Control Adm.	DETECTOR DE HUMO DE DOS HILOS MIRCOM. SD -2WPLED CON BASE	0001726	48.234,00
Control Adm.	DETECTOR DE HUMO DE DOS HILOS MIRCOM. SD -2WPLED CON BASE	0001731	48.234,00
Control Adm.	DETECTOR DE HUMO DE DOS HILOS MIRCOM. SD -2WPLED CON BASE	0001732	48.234,00
Control Adm.	DETECTOR DE HUMO DE DOS HILOS MIRCOM. SD -2WPLED CON BASE	0001735	48.234,00
Control Adm.	DETECTOR DE HUMO DE DOS HILOS MIRCOM. SD -2WPLED CON BASE	0001739	48.234,00
Control Adm.	DETECTOR DE HUMO DE DOS HILOS MIRCOM. SD -2WPLED CON BASE	0001743	48.234,00
Control Adm.	DETECTOR DE HUMO DE DOS HILOS MIRCOM. SD -2WPLED CON BASE	0001744	48.234,00





Cuenta Contable	Descripción	Placa	Valor de Adquisición
Control Adm.	DETECTOR DE HUMO DE DOS HILOS MIRCOM. SD -2WPLED CON BASE	0001983	48.234,00
Control Adm.	DETECTOR DE HUMO DE DOS HILOS MIRCOM. SD -2WPLED CON BASE	0002001	48.234,00
Control Adm.	DETECTOR DE HUMO DE DOS HILOS MIRCOM. SD -2WPLED CON BASE	0002006	48.234,00
Control Adm.	DETECTOR DE HUMO DE DOS HILOS MIRCOM. SD -2WPLED CON BASE	0002409	48.234,00
Control Adm.	DETECTOR DE HUMO DE DOS HILOS MIRCOM. SD -2WPLED CON BASE	0002413	48.234,00
Control Adm.	DETECTOR DE HUMO DE DOS HILOS MIRCOM. SD -2WPLED CON BASE	0003124	48.234,00
Control Adm.	DETECTOR DE HUMO DE DOS HILOS MIRCOM. SD -2WPLED CON BASE	0003125	48.234,00
Control Adm.	DETECTOR DE HUMO DE DOS HILOS MIRCOM. SD -2WPLED CON BASE	0003126	48.234,00
Control Adm.	DETECTOR DE HUMO DE DOS HILOS MIRCOM. SD -2WPLED CON BASE	0003127	48.234,00
Control Adm.	DETECTOR DE HUMO DE DOS HILOS MIRCOM. SD -2WPLED CON BASE	0003128	48.234,00
Control Adm.	DETECTOR DE HUMO DE DOS HILOS MIRCOM. SD -2WPLED CON BASE	0003129	48.234,00
Control Adm.	Escritorio - Gestión Documental 1,7 mts	0001933	451.620,00
Control Adm.	Escritorio - Gestión Documental 2,15 mts	0001928	548.576,00
Control Adm.	Escritorio - Gestión Documental 2,15 mts	0001929	548.576,00
Control Adm.	Escritorio - Gestión Documental 2,15 mts	0001930	548.576,00
Control Adm.	Escritorio - Gestión Documental 2,15 mts	0001931	548.576,00
Control Adm.	Escritorio - Gestión Documental 2,55 mts	0001932	546.203,00
Control Adm.	Escritorio - Piso 10 - 1,2mts	0001942	395.984,00
Control Adm.	Escritorio - Piso 10 - 1,2mts	0001943	395.984,00
Control Adm.	Escritorio - Piso 10 - 1,2mts	0001944	395.984,00
Control Adm.	Escritorio - Piso 10 - 1 mts	0001935	326.847,00
Control Adm.	Escritorio - Piso 10 - 1 mts	0001936	326.847,00
Control Adm.	Escritorio - Piso 17 - 1,2 mts	0001937	395.984,00
Control Adm.	Escritorio - Piso 17 - 1,2 mts	0001938	395.984,00
Control Adm.	Escritorio - Piso 17 - 1,5 mts	0001939	429.366,00
Control Adm.	Escritorio - Piso 8 - 1,5 mts	0001945	429.366,00
Control Adm.	Escritorio - Piso 8 - 1,5 mts	0001946	429.366,00
Control Adm.	Escritorio - Piso 8 - 1,5 mts	0001947	429.366,00
Control Adm.	Escritorio - Piso 8 - 1,5 mts	0001948	395.984,00
Control Adm.	Escritorio - Sala Atención al Ciudadano 2,5 mts	0001940	635.416,00
Control Adm.	Estantería liviana de dimensiones: alto 20cm x frente 90cm x fondo 40 cm, fabricada en lámina cold rolled y acabado en pintura electrostática, sujeción con tornillo, incluye herrajes de amarre, entrepaños, esquineras, tornillos y tuercas. - PISO 8	N/A	625.973,00
Control Adm.	Extintor CO2 de 5 Lbs con soporte para pared y señalización	0002966	574.724,78
Control Adm.	Extintor CO2 de 5 Lbs con soporte para pared y señalización	0002967	574.724,78
Control Adm.	Extintor CO2 de 5 Lbs con soporte para pared y señalización	0002968	574.724,78
Control Adm.	Extintor CO2 de 5 Lbs con soporte para pared y señalización	0002969	574.724,78
Control Adm.	Extintor CO2 de 5 Lbs con soporte para pared y señalización	0002970	574.724,78
Control Adm.	Extintor CO2 de 5 Lbs con soporte para pared y señalización	0002971	574.724,78
Control Adm.	Extintor CO2 de 5 Lbs con soporte para pared y señalización	0002972	574.724,78
Control Adm.	Extintor CO2 de 5 Lbs con soporte para pared y señalización	0002973	574.724,78
Control Adm.	Extintor CO2 de 5 Lbs con soporte para pared y señalización	0002974	574.724,78
Control Adm.	Extintor CO2 de 5 Lbs con soporte para pared y señalización	0002975	574.724,78
Control Adm.	Extintor blanco SOLKAFLAM 123	0000087	516.793,00
Control Adm.	Extintor blanco SOLKAFLAM 123	0000091	111.972,00
Control Adm.	Extintor blanco SOLKAFLAM 123	0001268	111.972,00
Control Adm.	EXTINTOR CO2 DE 5 LIBRAS CON SOPORTE DE PARED CORNETA Y SEÑALIZACIÓN	0001561	516.793,00
Control Adm.	EXTINTOR CO2 DE 5 LIBRAS CON SOPORTE DE PARED CORNETA Y SEÑALIZACIÓN	0001851	516.793,00

Cuenta Contable	Descripción	Placa	Valor de Adquisición
Control Adm.	EXTINTOR CO2 DE 5 LIBRAS CON SOPORTE DE PARED CORNETA Y SEÑALIZACIÓN	0001852	516.793,00
Control Adm.	EXTINTOR CO2 DE 5 LIBRAS CON SOPORTE DE PARED CORNETA Y SEÑALIZACIÓN	0001853	516.793,00
Control Adm.	EXTINTOR CO2 DE 5 LIBRAS CON SOPORTE DE PARED CORNETA Y SEÑALIZACIÓN	0001923	516.793,00
Control Adm.	EXTINTOR CO2 DE 5 LIBRAS CON SOPORTE DE PARED CORNETA Y SEÑALIZACIÓN	0001926	516.793,00
Control Adm.	EXTINTOR CO2 DE 5 LIBRAS CON SOPORTE DE PARED CORNETA Y SEÑALIZACIÓN - ROJO	0001559	516.793,00
Control Adm.	EXTINTOR CO2 DE 5 LIBRAS CON SOPORTE DE PARED CORNETA Y SEÑALIZACIÓN - ROJO	0001920	516.793,00
Control Adm.	EXTINTOR CO2 DE 5 LIBRAS CON SOPORTE DE PARED CORNETA Y SEÑALIZACIÓN - ROJO	0001572	111.972,00
Control Adm.	Extintor Multipropósito Abc de 10 lb con soporte y señalización	0001555	111.972,00
Control Adm.	Extintor multipropósito ABC de 10 Lbs con soporte para piso y señalización	0002902	121.290,75
Control Adm.	Extintor multipropósito ABC de 10 Lbs con soporte para piso y señalización	0002903	121.290,75
Control Adm.	Extintor multipropósito ABC de 10 Lbs con soporte para piso y señalización	0002904	121.290,75
Control Adm.	Extintor multipropósito ABC de 10 Lbs con soporte para piso y señalización	0002905	121.290,75
Control Adm.	Extintor multipropósito ABC de 10 Lbs con soporte para piso y señalización	0002906	121.290,75
Control Adm.	Extintor multipropósito ABC de 10 Lbs con soporte para piso y señalización	0002908	121.290,75
Control Adm.	Extintor multipropósito ABC de 10 Lbs con soporte para piso y señalización	0002909	121.290,75
Control Adm.	EXTINTOR MULTIPROPÓSITO ABC DE 10 LIBRAS CON SOPORTE Y SEÑALIZACIÓN	0000129	111.972,00
Control Adm.	EXTINTOR MULTIPROPÓSITO ABC DE 10 LIBRAS CON SOPORTE Y SEÑALIZACIÓN	0001568	52.896,00
Control Adm.	EXTINTOR MULTIPROPÓSITO ABC DE 10 LIBRAS CON SOPORTE Y SEÑALIZACIÓN	0001849	111.972,00
Control Adm.	EXTINTOR MULTIPROPÓSITO ABC DE 10 LIBRAS CON SOPORTE Y SEÑALIZACIÓN	0001850	111.972,00
Control Adm.	EXTINTOR MULTIPROPÓSITO ABC DE 10 LIBRAS CON SOPORTE Y SEÑALIZACIÓN	0001918	111.972,00
Control Adm.	EXTINTOR MULTIPROPÓSITO ABC DE 10 LIBRAS CON SOPORTE Y SEÑALIZACIÓN	0001924	111.972,00
Control Adm.	EXTINTOR MULTIPROPÓSITO ABC DE 10 LIBRAS CON SOPORTE Y SEÑALIZACIÓN	0001958	111.972,00
Control Adm.	EXTINTOR MULTIPROPÓSITO ABC DE 10 LIBRAS CON SOPORTE Y SEÑALIZACIÓN - AMARILLO	0000083	111.972,00
Control Adm.	EXTINTOR MULTIPROPÓSITO ABC DE 10 LIBRAS CON SOPORTE Y SEÑALIZACIÓN - AMARILLO	0000092	111.972,00
Control Adm.	EXTINTOR MULTIPROPÓSITO ABC DE 10 LIBRAS CON SOPORTE Y SEÑALIZACIÓN - AMARILLO	0001258	111.972,00
Control Adm.	EXTINTOR MULTIPROPÓSITO ABC DE 10 LIBRAS CON SOPORTE Y SEÑALIZACIÓN - AMARILLO	0001330	111.972,00
Control Adm.	EXTINTOR MULTIPROPÓSITO ABC DE 10 LIBRAS CON SOPORTE Y SEÑALIZACIÓN - AMARILLO	0001570	111.972,00
Control Adm.	EXTINTOR MULTIPROPÓSITO ABC DE 10 LIBRAS CON SOPORTE Y SEÑALIZACIÓN - AMARILLO	0001571	111.972,00
Control Adm.	EXTINTOR MULTIPROPÓSITO ABC DE 10 LIBRAS CON SOPORTE Y SEÑALIZACIÓN - AMARILLO	0001957	111.972,00
Control Adm.	EXTINTOR MULTIPROPÓSITO ABC DE 10 LIBRAS CON SOPORTE Y SEÑALIZACIÓN - AMARILLO	0001959	111.972,00
Control Adm.	EXTINTOR MULTIPROPÓSITO ABC DE 10 LIBRAS CON SOPORTE Y SEÑALIZACIÓN - AMARILLO	0001960	111.972,00
Control Adm.	Extintor Solkaflam Blanco 123	0000088	111.972,00
Control Adm.	Extintor Solkaflam Blanco 123	0000090	111.972,00
Control Adm.	Extintor Solkaflam Blanco 123	0001033	111.972,00
Control Adm.	Extintor Solkaflam Blanco 123	0001249	111.972,00
Control Adm.	Extintor Solkaflam Blanco 123	0001400	111.972,00
Control Adm.	Extintor Solkaflam Blanco 123	0001961	111.972,00
Control Adm.	Extintor Solkaflam Blanco 123	0001962	111.972,00

Cuenta Contable	Descripción	Placa	Valor de Adquisición
Control Adm.	Gabinete de botiquin, metálico industrial	0001261	190.632,95
Control Adm.	Gabinete de botiquin, metálico industrial	0003118	190.632,95
Control Adm.	GABINETE DE PARED DE 9 RU (RACK CUARTO TECNICO ) + 2 BANDEJA PORTAEQUIPOS DE 19" PARA RACK, FIJA	0001854	328.695,00
Control Adm.	KIT de herramientas para mantenimiento	0002696	285.600,00
Control Adm.	KIT de herramientas para mantenimiento	0002697	285.600,00
Control Adm.	KIT de herramientas para mantenimiento	0002698	285.600,00
Control Adm.	KIT desarmador eléctrico taladro	0002692	345.100,00
Control Adm.	KIT desarmador eléctrico taladro	0002699	345.100,00
Control Adm.	KIT desarmador eléctrico taladro	0002700	345.100,00
Control Adm.	Mesa de cafetería	0000805	380.000,00
Control Adm.	Mesa de cafetería	0001692	380.000,00
Control Adm.	Mesa de cafetería	0000839	380.000,00
Control Adm.	Mesa de cafetería	0000840	380.000,00
Control Adm.	Mesa de cafetería	0000841	380.000,00
Control Adm.	Mesa de cafetería	0000842	380.000,00
Control Adm.	Mueble AZ de 1,05 x 2 x 0,52 con divisiones en estructura metálica y doble tapa	0000605	539.831,42
Control Adm.	Mueble para impresoras fabricado en lamina cold rolled y acabado en pintura electrostatica	0000082	742.967,01
Control Adm.	Mueble ropero con 10 servicios de lockers en la parte inferior y en la parte superior espacio para colgar sacos, incluye puertas frontales en madera	0001335	703.821,47
Control Adm.	Multimetro digital	0002695	53.550,00
Control Adm.	Multimetro digital	0002693	53.550,00
Control Adm.	Multimetro digital	0002694	53.550,00
Control Adm.	Panel de detección de incendios marca BOSH	0001709	590.000,00
Control Adm.	Papelera para documentos	0000003	106.700,00
Control Adm.	Papelera para documentos	0000013	106.700,00
Control Adm.	Papelera para documentos	0000020	106.700,00
Control Adm.	Papelera para documentos	0000027	106.700,00
Control Adm.	Papelera para documentos	0000034	106.700,00
Control Adm.	Papelera para documentos	0000039	106.700,00
Control Adm.	Papelera para documentos	0000046	106.700,00
Control Adm.	Papelera para documentos	0000051	106.700,00
Control Adm.	Papelera para documentos	0000055	106.700,00
Control Adm.	Papelera para documentos	0000064	106.700,00
Control Adm.	Papelera para documentos	0000071	106.700,00
Control Adm.	Papelera para documentos	0000076	106.700,00
Control Adm.	Papelera para documentos	0000077	106.700,00
Control Adm.	Papelera para documentos	0000100	106.700,00
Control Adm.	Papelera para documentos	0000117	106.700,00
Control Adm.	Papelera para documentos	0000118	106.700,00
Control Adm.	Papelera para documentos	0000137	106.700,00
Control Adm.	Papelera para documentos	0000158	106.700,00
Control Adm.	Papelera para documentos	0000166	106.700,00
Control Adm.	Papelera para documentos	0000172	106.700,00
Control Adm.	Papelera para documentos	0000180	106.700,00
Control Adm.	Papelera para documentos	0000193	106.700,00
Control Adm.	Papelera para documentos	0000198	106.700,00
Control Adm.	Papelera para documentos	0000208	106.700,00
Control Adm.	Papelera para documentos	0000216	106.700,00
Control Adm.	Papelera para documentos	0000223	106.700,00
Control Adm.	Papelera para documentos	0000231	106.700,00





Cuenta Contable	Descripción	Placa	Valor de Adquisición
Control Adm.	Papelera para documentos	0001601	106.700,00
Control Adm.	Papelera para documentos	0001722	106.700,00
Control Adm.	Papelera para documentos	0001733	106.700,00
Control Adm.	Papelera para documentos	0001734	106.700,00
Control Adm.	Papelera para documentos	0001922	106.700,00
Control Adm.	Papelera para documentos	0002000	106.700,00
Control Adm.	Papelera para documentos	0002418	106.700,00
Control Adm.	Papelera para documentos	0000145	106.700,00
Control Adm.	Papelera para documentos	0000542	106.700,00
Control Adm.	Papelera para documentos	0000585	106.700,00
Control Adm.	Papelera para documentos	0000677	106.700,00
Control Adm.	Papelera para documentos	0001162	106.700,00
Control Adm.	Papelera para documentos	0001226	106.700,00
Control Adm.	Papelera para documentos	0001566	106.700,00
Control Adm.	Porta CPU, cuatro ruedas color metalico	0000130	110.000,00
Control Adm.	Porta CPU, cuatro ruedas color metalico	0000150	110.000,00
Control Adm.	Porta CPU, cuatro ruedas color metalico	0000162	110.000,00
Control Adm.	POSTE DISPENSADOR DE GEL O JABON ANTIBAC -INSTITUCIONAL	0002979	248.999,60
Control Adm.	POSTE DISPENSADOR DE GEL O JABON ANTIBAC -INSTITUCIONAL	0002980	248.999,60
Control Adm.	POSTE DISPENSADOR DE GEL O JABON ANTIBAC -INSTITUCIONAL	0002981	248.999,60
Control Adm.	POSTE DISPENSADOR DE GEL O JABON ANTIBAC -INSTITUCIONAL	0002982	248.999,60
Control Adm.	POSTE DISPENSADOR DE GEL O JABON ANTIBAC -INSTITUCIONAL	0002983	248.999,60
Control Adm.	Puesto recto de 1.50 incluye cajonera	0001941	750.000,00
Control Adm.	ROTULADORA LETRA SENCILLA LT-100 DYMO	0002706	195.000,00
Control Adm.	Silla contemporanea Lifetime blanca plegable	0001331	303.000,00
Control Adm.	Silla contemporanea Lifetime blanca plegable	0001332	303.000,00
Control Adm.	Silla contemporanea Lifetime blanca plegable	0001333	303.000,00
Control Adm.	Silla de cafetería	0000855	160.000,00
Control Adm.	Silla de cafetería	0000856	160.000,00
Control Adm.	Silla de cafetería	0000857	160.000,00
Control Adm.	Silla de cafetería	0000858	160.000,00
Control Adm.	Silla de cafetería	0000859	160.000,00
Control Adm.	Silla de cafetería	0000860	160.000,00
Control Adm.	Silla de cafetería	0000861	160.000,00
Control Adm.	Silla de cafetería	0000862	160.000,00
Control Adm.	Silla de cafetería	0000863	160.000,00
Control Adm.	Silla de cafetería	0000864	160.000,00
Control Adm.	Silla de cafetería	0000865	160.000,00
Control Adm.	Silla de cafetería	0000867	160.000,00
Control Adm.	Silla de cafetería	0000868	160.000,00
Control Adm.	Silla de cafetería	0000869	160.000,00
Control Adm.	Silla de cafetería	0000870	160.000,00
Control Adm.	Silla de cafetería	0000871	160.000,00
Control Adm.	Silla de cafetería	0000872	160.000,00
Control Adm.	Silla de cafetería	0000873	160.000,00
Control Adm.	Silla de cafetería	0000874	160.000,00
Control Adm.	Silla de cafetería	0000875	160.000,00
Control Adm.	Silla de cafetería	0000876	160.000,00

Cuenta Contable	Descripción	Placa	Valor de Adquisición
Control Adm.	Silla de cafetería	0000877	160.000,00
Control Adm.	silla de espaldar en malla, color negra para sala de juntas	0000820	715.450,00
Control Adm.	Silla de espaldar en malla, color negra para sala de juntas	0000885	715.450,00
Control Adm.	Silla de espaldar en malla, color negra para sala de juntas	0000886	715.450,00
Control Adm.	Silla de espaldar en malla, color negra para sala de juntas	0000887	715.450,00
Control Adm.	Silla de espaldar en malla, color negra para sala de juntas	0000888	715.450,00
Control Adm.	Silla de espaldar en malla, color negra para sala de juntas	0000889	715.450,00
Control Adm.	Silla de espaldar en malla, color negra para sala de juntas	0000890	715.450,00
Control Adm.	Silla de espaldar en malla, color negra para sala de juntas	0000891	715.450,00
Control Adm.	Silla de espaldar en malla, color negra para sala de juntas	0000892	715.450,00
Control Adm.	Silla de espaldar en malla, color negra para sala de juntas	0000897	715.450,00
Control Adm.	Silla de espaldar en malla, color negra para sala de juntas	0000898	715.450,00
Control Adm.	Silla de espaldar en malla, color negra para sala de juntas	0000899	715.450,00
Control Adm.	Silla de espaldar en malla, color negra para sala de juntas	0000900	715.450,00
Control Adm.	Silla de espaldar en malla, color negra para sala de juntas	0000901	715.450,00
Control Adm.	Silla de espaldar en malla, color negra para sala de juntas	0000902	715.450,00
Control Adm.	Silla de espaldar en malla, color negra para sala de juntas	0000904	715.450,00
Control Adm.	Silla de espaldar en malla, color negra para sala de juntas	0001778	715.450,00
Control Adm.	Silla en poliporpileno apilables en cada mesa Cafeteria	0000791	231.376,00
Control Adm.	Silla en poliporpileno apilables en cada mesa Cafeteria	0000792	231.376,00
Control Adm.	Silla en poliporpileno apilables en cada mesa Cafeteria	0000793	231.376,00
Control Adm.	Silla en poliporpileno apilables en cada mesa Cafeteria	0000794	231.376,00
Control Adm.	Silla en poliporpileno apilables en cada mesa Cafeteria	0000795	231.376,00
Control Adm.	Silla en poliporpileno apilables en cada mesa Cafeteria	0000796	231.376,00
Control Adm.	Silla en poliporpileno apilables en cada mesa Cafeteria	0000797	231.376,00
Control Adm.	silla en poliporpileno apilables en cada mesa Cafeteria	0000798	231.376,00
Control Adm.	Silla en poliporpileno aplicables en cada mesa cafeteria	0000799	160.000,00
Control Adm.	Silla en poliporpileno aplicables en cada mesa cafeteria	0000800	160.000,00
Control Adm.	Silla en poliporpileno aplicables en cada mesa cafeteria	0000801	160.000,00
Control Adm.	Silla en poliporpileno aplicables en cada mesa cafeteria	0000802	160.000,00
Control Adm.	Silla ergonómica con apoyabrazos	0001856	327.250,00
Control Adm.	Silla ergonómica con apoyabrazos	0001857	327.250,00
Control Adm.	Silla ergonómica con apoyabrazos	0001858	327.250,00
Control Adm.	Silla ergonómica con apoyabrazos	0001859	327.250,00
Control Adm.	Silla ergonómica con apoyabrazos	0001861	327.250,00
Control Adm.	Silla ergonómica con apoyabrazos	0001862	327.250,00
Control Adm.	Silla ergonómica con apoyabrazos	0001863	327.250,00
Control Adm.	Silla ergonómica con apoyabrazos	0001864	327.250,00
Control Adm.	Silla ergonómica con apoyabrazos	0001865	327.250,00
Control Adm.	Silla ergonómica con apoyabrazos	0001866	327.250,00
Control Adm.	Silla ergonómica con apoyabrazos	0001867	327.250,00
Control Adm.	Silla ergonómica con apoyabrazos	0001868	327.250,00
Control Adm.	Silla ergonómica con apoyabrazos	0001869	327.250,00
Control Adm.	Silla ergonómica con apoyabrazos	0001870	327.250,00
Control Adm.	Silla ergonómica con apoyabrazos	0001871	327.250,00
Control Adm.	Silla ergonómica con apoyabrazos	0001872	327.250,00
Control Adm.	Silla ergonómica con apoyabrazos	0001873	327.250,00
Control Adm.	Silla ergonómica con apoyabrazos	0001874	327.250,00



Cuenta Contable	Descripción	Placa	Valor de Adquisición
Control Adm.	Silla ergonómica con apoyabrazos	0001875	327.250,00
Control Adm.	Silla ergonómica con apoyabrazos	0001876	327.250,00
Control Adm.	Silla ergonómica con apoyabrazos	0001877	327.250,00
Control Adm.	Silla ergonómica con apoyabrazos	0001878	327.250,00
Control Adm.	Silla ergonómica con apoyabrazos	0001879	327.250,00
Control Adm.	Silla ergonómica con apoyabrazos	0001880	327.250,00
Control Adm.	Silla ergonómica con apoyabrazos	0001881	327.250,00
Control Adm.	Silla ergonomica gerencial	0002412	650.000,00
Control Adm.	Silla ergonomica presidencial	0001860	526.575,00
Control Adm.	Silla interlocutora	0000744	516.691,00
Control Adm.	Silla interlocutora	0000745	516.691,00
Control Adm.	Silla interlocutora	0001019	516.691,00
Control Adm.	Silla interlocutora	0001020	516.691,00
Control Adm.	Silla interlocutora	0001021	516.691,00
Control Adm.	Silla interlocutora	0001022	516.691,00
Control Adm.	Silla interlocutora	0001023	516.691,00
Control Adm.	Silla interlocutora	0001024	516.691,00
Control Adm.	Silla interlocutora	0001628	516.691,00
Control Adm.	Silla interlocutora	0001629	516.691,00
Control Adm.	Silla interlocutora	0001882	666.400,00
Control Adm.	Silla interlocutora	0001883	666.400,00
Control Adm.	Silla interlocutora	0001982	666.400,00
Control Adm.	Silla operativa con rodachinas, asiento espaldar con bloqueo, asiento con espuma laminada	0000005	713.241,88
Control Adm.	Silla operativa con rodachinas, asiento espaldar con bloqueo, asiento con espuma laminada	0000015	713.241,88
Control Adm.	Silla operativa con rodachinas, asiento espaldar con bloqueo, asiento con espuma laminada	0000018	713.241,88
Control Adm.	Silla operativa con rodachinas, asiento espaldar con bloqueo, asiento con espuma laminada	0000032	713.241,88
Control Adm.	Silla operativa con rodachinas, asiento espaldar con bloqueo, asiento con espuma laminada	0000038	713.241,88
Control Adm.	Silla operativa con rodachinas, asiento espaldar con bloqueo, asiento con espuma laminada	0000045	713.241,88
Control Adm.	Silla operativa con rodachinas, asiento espaldar con bloqueo, asiento con espuma laminada	0000058	713.241,88
Control Adm.	Silla operativa con rodachinas, asiento espaldar con bloqueo, asiento con espuma laminada	0000062	713.241,88
Control Adm.	Silla operativa con rodachinas, asiento espaldar con bloqueo, asiento con espuma laminada	0000069	713.241,88
Control Adm.	Silla operativa con rodachinas, asiento espaldar con bloqueo, asiento con espuma laminada	0000078	713.241,88
Control Adm.	Silla operativa con rodachinas, asiento espaldar con bloqueo, asiento con espuma laminada	0000097	713.241,88
Control Adm.	Silla operativa con rodachinas, asiento espaldar con bloqueo, asiento con espuma laminada	0000110	713.241,88
Control Adm.	Silla operativa con rodachinas, asiento espaldar con bloqueo, asiento con espuma laminada	0000135	713.241,88
Control Adm.	Silla operativa con rodachinas, asiento espaldar con bloqueo, asiento con espuma laminada	0000142	713.241,88
Control Adm.	Silla operativa con rodachinas, asiento espaldar con bloqueo, asiento con espuma laminada	0000152	713.241,88
Control Adm.	Silla operativa con rodachinas, asiento espaldar con bloqueo, asiento con espuma laminada	0000164	713.241,88
Control Adm.	Silla operativa con rodachinas, asiento espaldar con bloqueo, asiento con espuma laminada	0000170	713.241,88
Control Adm.	Silla operativa con rodachinas, asiento espaldar con bloqueo, asiento con espuma laminada	0000178	713.241,88
Control Adm.	Silla operativa con rodachinas, asiento espaldar con bloqueo, asiento con espuma laminada	0000184	713.241,88









Cuenta Contable	Descripción	Placa	Valor de Adquisición
Control Adm.	Silla para auditorio para zurdos y diestros - Negro + Espaldar Prisma con Asiento tapizado en espuma laminada piso 10	0000975	441.420,00
Control Adm.	Silla para auditorio para zurdos y diestros - Negro + Espaldar Prisma con Asiento tapizado en espuma laminada piso 10	0000976	441.420,00
Control Adm.	Silla para auditorio para zurdos y diestros - Negro + Espaldar Prisma con Asiento tapizado en espuma laminada piso 10	0000977	441.420,00
Control Adm.	Silla para auditorio para zurdos y diestros - Negro + Espaldar Prisma con Asiento tapizado en espuma laminada piso 10	0000978	441.420,00
Control Adm.	Silla para auditorio para zurdos y diestros - Negro + Espaldar Prisma con Asiento tapizado en espuma laminada piso 10	0000979	441.420,00
Control Adm.	Silla para auditorio para zurdos y diestros - Negro + Espaldar Prisma con Asiento tapizado en espuma laminada piso 10	0000980	441.420,00
Control Adm.	Silla para auditorio para zurdos y diestros - Negro + Espaldar Prisma con Asiento tapizado en espuma laminada piso 10	0000981	441.420,00
Control Adm.	Silla para auditorio para zurdos y diestros - Negro + Espaldar Prisma con Asiento tapizado en espuma laminada piso 10	0000982	441.420,00
Control Adm.	Silla para auditorio para zurdos y diestros - Negro + Espaldar Prisma con Asiento tapizado en espuma laminada piso 10	0001727	441.420,00
Control Adm.	Silla para auditorio para zurdos y diestros - Negro + Espaldar Prisma con Asiento tapizado en espuma laminada piso 10	0001728	441.420,00
Control Adm.	Silla tipo operativa	0000815	613.850,00
Control Adm.	Silla tipo operativa	0000821	613.850,00
Control Adm.	Silla tipo Operativa	0000822	711.911,00
Control Adm.	Silla tipo operativa	0000831	711.911,00
Control Adm.	Silla tipo operativo	0000813	711.911,00
Control Adm.	SISTEMA DE DETECCIÓN Y ALARMA DE INCENDIOS - SENSOR DE TEMPERATURA. MIRCOM. SD-2WT CON BASE - ESTACION MANUAL. MIRCOM. MS-401 CON STROBBER - SIRENA STROBBER	N/A	409.990,00
Control Adm.	Sopladora Manual	0001543	159.110,00
Control Adm.	Soporte de brazo	0002642	246.925,00
Control Adm.	Soporte de brazo	0002586	246.925,00
Control Adm.	Soporte de brazo	0002587	246.925,00
Control Adm.	Soporte de brazo	0002588	246.925,00
Control Adm.	Soporte de brazo	0002589	246.925,00
Control Adm.	Soporte de brazo	0002590	246.925,00
Control Adm.	Soporte de brazo	0002592	246.925,00
Control Adm.	Soporte de brazo	0002593	246.925,00
Control Adm.	Soporte de brazo	0002594	246.925,00
Control Adm.	Soporte de brazo	0002595	246.925,00
Control Adm.	Soporte de brazo	0002598	246.925,00
Control Adm.	Soporte de brazo	0002599	246.925,00
Control Adm.	Soporte de brazo	0002600	246.925,00
Control Adm.	Soporte de brazo	0002601	246.925,00
Control Adm.	Soporte de brazo	0002602	246.925,00
Control Adm.	Soporte de brazo	0002605	246.925,00
Control Adm.	Soporte de brazo	0002606	246.925,00
Control Adm.	Soporte de brazo	0002607	246.925,00
Control Adm.	Soporte de brazo	0002608	246.925,00
Control Adm.	Soporte de brazo	0002609	246.925,00
Control Adm.	Soporte de brazo	0002610	246.925,00
Control Adm.	Soporte de brazo	0002611	246.925,00
Control Adm.	Soporte de brazo	0002612	246.925,00
Control Adm.	Soporte de brazo	0002613	246.925,00
Control Adm.	Soporte de brazo	0002614	246.925,00
Control Adm.	Soporte de brazo	0002615	246.925,00
Control Adm.	Soporte de brazo	0002618	246.925,00
Control Adm.	Soporte de brazo	0002619	246.925,00

Cuenta Contable	Descripción	Placa	Valor de Adquisición
Control Adm.	Soporte de brazo	0002620	246.925,00
Control Adm.	Soporte de brazo	0002621	246.925,00
Control Adm.	Soporte de brazo	0002622	246.925,00
Control Adm.	Soporte de brazo	0002626	246.925,00
Control Adm.	Soporte de brazo	0002627	246.925,00
Control Adm.	Soporte de brazo	0002628	246.925,00
Control Adm.	Soporte de brazo	0002630	246.925,00
Control Adm.	Soporte de brazo	0002631	246.925,00
Control Adm.	Soporte de brazo	0002635	246.925,00
Control Adm.	Soporte de brazo	0002639	246.925,00
Control Adm.	Soporte de brazo	0002643	246.925,00
Control Adm.	Soporte de brazo	0002645	246.925,00
Control Adm.	Soporte de brazo	0002646	246.925,00
Control Adm.	Soporte de brazo	0002648	246.925,00
Control Adm.	Soporte de brazo	0002651	246.925,00
Control Adm.	Soporte de brazo	0002652	246.925,00
Control Adm.	Soporte de brazo	0002656	246.925,00
Control Adm.	Soporte de brazo	0002657	246.925,00
Control Adm.	Soporte de brazo	0002659	246.925,00
Control Adm.	Soporte de brazo	0002668	246.925,00
Control Adm.	Soporte de brazo	0002669	246.925,00
Control Adm.	Soporte de brazo	0002671	246.925,00
Control Adm.	Soporte de brazo	0002672	246.925,00
Control Adm.	Soporte de brazo	0002650	246.925,00
Control Adm.	Soporte de brazo	0002623	246.925,00
Control Adm.	Soporte de brazo	0002682	246.925,00
Control Adm.	Soporte de brazo	0002660	246.925,00
Control Adm.	Soporte de brazo	0002603	246.925,00
Control Adm.	Soporte de brazo	0002676	246.925,00
Control Adm.	Soporte de brazo	0002604	246.925,00
Control Adm.	Soporte de brazo	0002666	246.925,00
Control Adm.	Soporte de brazo	0002647	246.925,00
Control Adm.	Soporte de brazo	0002673	246.925,00
Control Adm.	Soporte de brazo	0002636	246.925,00
Control Adm.	Soporte de brazo	0002667	246.925,00
Control Adm.	Soporte de brazo	0002637	246.925,00
Control Adm.	Soporte de brazo	0002649	246.925,00
Control Adm.	Soporte de brazo	0002640	246.925,00
Control Adm.	Soporte de brazo	0002624	246.925,00
Control Adm.	Soporte de brazo	0002677	246.925,00
Control Adm.	Soporte de brazo	0002679	246.925,00
Control Adm.	Soporte de brazo	0002664	246.925,00
Control Adm.	Soporte de brazo	0002654	246.925,00
Control Adm.	Soporte de brazo	0002632	246.925,00
Control Adm.	Soporte de brazo	0002655	246.925,00
Control Adm.	Soporte de brazo	0002681	246.925,00
Control Adm.	Soporte de brazo	0002663	246.925,00
Control Adm.	Soporte de brazo	0002662	246.925,00
Control Adm.	Soporte de brazo	0002670	246.925,00
Control Adm.	Soporte de brazo	0002617	246.925,00
Control Adm.	Soporte de brazo	0002665	246.925,00
Control Adm.	Soporte de brazo	0002597	246.925,00



Cuenta Contable	Descripción	Placa	Valor de Adquisición
Control Adm.	Soporte de brazo	0002644	246.925,00
Control Adm.	Soporte de brazo	0002629	246.925,00
Control Adm.	Soporte de brazo	0002641	246.925,00
Control Adm.	Soporte de brazo	0002674	246.925,00
Control Adm.	Soporte de brazo	0002616	246.925,00
Control Adm.	Soporte de brazo	0002661	246.925,00
Control Adm.	Soporte de brazo	0002675	246.925,00
Control Adm.	Soporte de brazo	0002634	246.925,00
Control Adm.	Soporte de brazo	0002658	246.925,00
Control Adm.	Soporte de brazo	0002625	246.925,00
Control Adm.	Soporte de brazo	0002638	246.925,00
Control Adm.	Soporte de brazo	0002633	246.925,00
Control Adm.	Soporte de brazo	0002680	246.925,00
Control Adm.	Soporte de brazo	0002678	246.925,00
Control Adm.	Soporte de brazo	0002653	246.925,00
Control Adm.	Soporte de brazo	0002591	246.925,00
Control Adm.	Soporte de brazo	0002596	246.925,00
Control Adm.	Tabla espinal para emergencia.camilla plastica en polietileno de alta densidad (hdpe) translucida para rayos x, mpermeable a todos los fluidos, flotante, soporta a un paciente en el agua, de fácil manejo con arnés tipo araña con reflectivos, color naranja o amarilla. Largo 185, ancho 45, espesor 4.5 centímetros capacidad 200 kilos.	0002984	381.265,93
Control Adm.	Tabla espinal para emergencia.camilla plastica en polietileno de alta densidad (hdpe) translucida para rayos x, mpermeable a todos los fluidos, flotante, soporta a un paciente en el agua, de fácil manejo con arnés tipo araña con reflectivos, color naranja o amarilla. Largo 185, ancho 45, espesor 4.5 centímetros capacidad 200 kilos.	0002985	381.265,93
Control Adm.	Tablero acrilico para marcador borrable con rodachines para desplazamiento.	0000591	266.714,00
Control Adm.	Tablero acrilico para marcador borrable con rodachines para desplazamiento.	0000984	266.714,00
Control Adm.	Tablero acrilico para marcador borrable con rodachines para desplazamiento.	0001029	266.714,00
Control Adm.	Tablero acrilico para marcador borrable con rodachines para desplazamiento.	0001600	266.714,00
Control Adm.	Tablero en vidrio para anclar a pared cristal templado de 8 mm de 1*1,5 ms, seis perforaciones, bordes flanchados.	0001802	461.673,00
Control Adm.	Tablero en vidrio para anclar a pared cristal templado de 8 mm de 1*1,5 ms, seis perforaciones, bordes flanchados.	0001803	461.673,00
Control Adm.	Tablero en vidrio para anclar a pared cristal templado de 8 mm de 1*1,5 ms, seis perforaciones, bordes flanchados.	0001804	461.673,00
Control Adm.	Tajalápiz electrico negro	0000143	109.900,00
Control Adm.	Tajalápiz electrico negro	0000688	109.900,00
Control Adm.	Termómetro infrarojo CK-T1503	0001970	346.560,00
Control Adm.	Termómetro infrarojo CK-T1503	0001971	346.560,00
Control Adm.	Termómetro infrarojo CK-T1503	0001972	346.560,00
Control Adm.	Termómetro infrarojo CK-T1503	0003122	346.560,00
Control Adm.	Termómetro infrarojo UNI-T UT300R	0002691	202.300,00
Control Adm.	Dispensador con sensor para jabón liiquido instalados en la pared	0001259	350.001,00
Control Adm.	Dispensador con sensor para jabón liiquido instalados en la pared	0000912	350.001,00
Control Adm.	Multitoma horizontal de 12 servicios	0002901	748.377,91
Control Adm.	Dispensador con sensor para gel instalado en la pared	0001691	349.999,84
Control Adm.	Dispensador de jabón liquido para pared, carcasa en acero inoxidable ref. 1-AA-RSD-01	0000908	232.000,00
Control Adm.	Dispensador de jabón liquido para pared, carcasa en acero inoxidable ref. 1-AA-RSD-01	0000906	232.000,00
Control Adm.	Secador de mano eléctrico turbo, manos libres, cabeza de acero inoxidable, sensor ajustable de 10 a 30 cm, apagado automático ref. 1-AAEcofast 05	0000907	521.000,00

Cuenta Contable	Descripción	Placa	Valor de Adquisición
Control Adm.	Secador de mano eléctrico turbo, manos libres, cabeza de acero inoxidable, sensor ajustable de 10 a 30 cm, apagado automático ref. 1-AAEcofast 05	0001215	521.000,00
Control Adm.	Secador de mano eléctrico turbo, manos libres, cabeza de acero inoxidable, sensor ajustable de 10 a 30 cm, apagado automático ref. 1-AAEcofast 05	0000909	521.000,00
Control Adm.	Dispensador de jabón líquido para pared, carcasa en acero inoxidable ref. 1-AA-RSD-01	0000910	232.000,00
Control Adm.	Dispensador de jabón líquido para pared, carcasa en acero inoxidable ref. 1-AA-RSD-01	0000987	232.000,00
Control Adm.	Dispensador de jabón líquido para pared, carcasa en acero inoxidable ref. 1-AA-RSD-01	0000986	232.000,00
Control Adm.	Dispensador de jabón líquido para pared, carcasa en acero inoxidable ref. 1-AA-RSD-01	0000990	232.000,00
Control Adm.	Dispensador de jabón líquido para pared, carcasa en acero inoxidable ref. 1-AA-RSD-01	0000992	232.000,00
Control Adm.	Dispensador de jabón líquido para pared, carcasa en acero inoxidable ref. 1-AA-RSD-01	0000991	232.000,00
Control Adm.	Dispensador de jabón líquido para pared, carcasa en acero inoxidable ref. 1-AA-RSD-01	0000988	232.000,00
Control Adm.	Horno Microondas	0001396	369.710,00
Control Adm.	NEVERA CHALLENGER CR252 B 223LT GRIS	0002976	756.900,00
Control Adm.	Horno microondas LG MH1596SIR	0002584	649.890,00
Control Adm.	Horno Microondas	0001397	369.710,00
Control Adm.	Telon CCE	N/A	720.000,00
Control Adm.	BASE PARA TELEVISOR	0001831	70.000,00
Control Adm.	Base para anclar TV	0000881	70.000,00
Control Adm.	Cosedora electrica NHITAN	0000127	153.564,28
Control Adm.	Cosedora industrial	0002419	79.800,00
Control Adm.	Perforadora industrial	SIN PLACA	58.000,00
Control Adm.	Perforadora industrial	0000687	58.000,00
Control Adm.	Cosedora industrial	0002420	79.800,00
Control Adm.	Cosedora	0000607	50.000,00
Control Adm.	Base para anclar TV	N/A	70.000,00
Control Adm.	Extintor multipropósito ABC de 10 Lbs con soporte para piso y señalización	0002907	121.290,75
Control Adm.	Sistema de control de acceso SKTeco incluye Panel Central I , Botón Pulsador, Lector de proximidad, Electroimán, Electroimán 600 Lbs, Botón apertura de emergencia, 2 lector biométrico	0001823	892.500,00
Control Adm.	Sistema de control de acceso SKTeco Panel Central; Botón Pulsador; Botón apertura de emergencia; 3 Electroimán; Electroimán 600 Lbs; 2 Lector Biométrico; 5 Lector de proximidad, 2 Botón apertura de emergencia.	0001791	892.500,00
Control Adm.	Flash Godox 685	N/A	569.700,41
Control Adm.	Trípode QZSDD999	N/A	466.000,43
Control Adm.	Batería CANON LPE6N	N/A	357.000,00
Control Adm.	Memoria Sandisk SD 128GB 170 Mb/s	N/A	194.299,63
Control Adm.	RADIO TELEFONO TALKABOUT MOTOROLA T200MC	00032460003247	429.590,00
Control Adm.	RADIO TELEFONO TALKABOUT MOTOROLA T200MC	00032480003249	429.590,00
Control Adm.	RADIO TELEFONO TALKABOUT MOTOROLA T200MC	00032500003251	429.590,00
Control Adm.	RADIO TELEFONO TALKABOUT MOTOROLA T200MC	00032520003253	429.590,00
Control Adm.	CAMARAS PARAESCRITORIO - Polycom - Logitech	0003207	339.150,00
Control Adm.	CAMARAS PARAESCRITORIO - Polycom - Logitech	0003210	339.150,00
Control Adm.	CAMARAS PARAESCRITORIO - Polycom - Logitech	0003208	339.150,00
Control Adm.	CAMARAS PARAESCRITORIO - Polycom - Logitech	0003211	339.150,00
Control Adm.	CAMARAS PARAESCRITORIO - Polycom - Logitech	0003205	339.150,00
Control Adm.	CAMARAS PARAESCRITORIO - Polycom - Logitech	0003204	339.150,00
Control Adm.	CAMARAS PARAESCRITORIO - Polycom - Logitech	0003206	339.150,00
Control Adm.	CAMARAS PARAESCRITORIO - Polycom - Logitech	0003202	339.150,00



Cuenta Contable	Descripción	Placa	Valor de Adquisición
Control Adm.	CAMARAS PARAESCRITORIO - Polycom - Logitech	0003209	339.150,00
Control Adm.	CAMARAS PARAESCRITORIO - Polycom - Logitech	0003214	339.150,00
Control Adm.	CAMARAS PARAESCRITORIO - Polycom - Logitech	0003212	339.150,00
Control Adm.	CAMARAS PARAESCRITORIO - Polycom - Logitech	0003220	339.150,00
Control Adm.	CAMARAS PARAESCRITORIO - Polycom - Logitech	0003215	339.150,00
Control Adm.	CAMARAS PARAESCRITORIO - Polycom - Logitech	0003216	339.150,00
Control Adm.	CAMARAS PARAESCRITORIO - Polycom - Logitech	0003218	339.150,00
Control Adm.	CAMARAS PARAESCRITORIO - Polycom - Logitech	0003217	339.150,00
Control Adm.	CAMARAS PARAESCRITORIO - Polycom - Logitech	0003219	339.150,00
Control Adm.	CAMARAS PARAESCRITORIO - Polycom - Logitech	0003222	339.150,00
Control Adm.	CAMARAS PARAESCRITORIO - Polycom - Logitech	0003223	339.150,00
Control Adm.	CAMARAS PARAESCRITORIO - Polycom - Logitech	0003221	339.150,00
Control Adm.	CAMARAS PARAESCRITORIO - Polycom - Logitech	0003226	339.150,00
Control Adm.	Monitor LG 20" Pulgadas MK400H	0003137	559.900,00
Control Adm.	Monitor LG 20" Pulgadas MK400H	0003138	559.900,00
Control Adm.	Monitor LG 20" Pulgadas MK400H	0003139	559.900,00
Control Adm.	Monitor LG 20" Pulgadas MK400H	0003140	559.900,00
Control Adm.	Monitor LG 20" Pulgadas MK400H	0003141	559.900,00
Control Adm.	Monitor LG 20" Pulgadas MK400H	0003142	559.900,00
Control Adm.	Monitor LG 20" Pulgadas MK400H	0003143	559.900,00
Control Adm.	Monitor LG 20" Pulgadas MK400H	0003144	559.900,00
Control Adm.	Monitor LG 20" Pulgadas MK400H	0003145	559.900,00
Control Adm.	Monitor LG 20" Pulgadas MK400H	0003146	559.900,00
Control Adm.	Monitor LG 20" Pulgadas MK400H	0003147	559.900,00
Control Adm.	Monitor LG 20" Pulgadas MK400H	0003148	559.900,00
Control Adm.	Monitor LG 20" Pulgadas MK400H	0003149	559.900,00
Control Adm.	Monitor LG 20" Pulgadas MK400H	0003150	559.900,00
Control Adm.	Monitor LG 20" Pulgadas MK400H	0003151	559.900,00
Control Adm.	Monitor LG 20" Pulgadas MK400H	0003152	559.900,00
Control Adm.	Monitor LG 20" Pulgadas MK400H	0003153	559.900,00
Control Adm.	Monitor LG 20" Pulgadas MK400H	0003154	559.900,00
Control Adm.	Monitor LG 20" Pulgadas MK400H	0003155	559.900,00
Control Adm.	Monitor LG 20" Pulgadas MK400H	0003156	559.900,00
Control Adm.	Monitor LG 20" Pulgadas MK400H	0003157	559.900,00
Control Adm.	Monitor LG 20" Pulgadas MK400H	0003158	559.900,00
Control Adm.	Monitor LG 20" Pulgadas MK400H	0003159	559.900,00
Control Adm.	Monitor LG 20" Pulgadas MK400H	0003160	559.900,00
Control Adm.	Monitor LG 20" Pulgadas MK400H	0003161	559.900,00
Control Adm.	Monitor LG 20" Pulgadas MK400H	0003162	559.900,00
Control Adm.	Monitor LG 20" Pulgadas MK400H	0003163	559.900,00
Control Adm.	Monitor LG 20" Pulgadas MK400H	0003164	559.900,00
Control Adm.	Monitor LG 20" Pulgadas MK400H	0003165	559.900,00
Control Adm.	Monitor LG 20" Pulgadas MK400H	0003166	559.900,00
Control Adm.	Monitor LG 20" Pulgadas MK400H	0003167	559.900,00
Control Adm.	Monitor LG 20" Pulgadas MK400H	0003168	559.900,00
Control Adm.	Monitor LG 20" Pulgadas MK400H	0003169	559.900,00
Control Adm.	Monitor LG 20" Pulgadas MK400H	0003170	559.900,00
Control Adm.	Monitor LG 20" Pulgadas MK400H	0003171	559.900,00
Control Adm.	ORDENADOR DE 135 LLAVES cod:900508614	0003254	284.291,00
Control Adm.	RASTREADOR UT682 UNI-T p900512333	0003255	466.480,00
<b>TOTAL</b>			<b>461.288.376,77</b>

LICENCIAS EN PROPIEDAD PLANTA Y EQUIPO AGENCIA  
NACIONAL DE CONTRATACIÓN PÚBLICA - COLOMBIA COMPRA  
EFICIENTE A JUNIO 2022



Cuenta Contable	Descripción	Valor de Adquisición	Amortización acumulada	Valor en Libros
Licencias	WebLogic server enterprise edition software update license 20 usuarios - perpetuidad	13.669.492,64	12.499.860,71	1.169.631,93
Licencias	Oracle database Enterprise Edition named user software update license 50 usuarios - perpetuidad	64.930.106,80	59.374.353,42	5.555.753,38
Licencias	WebLogic Suite- Processor - perpetuidad	44.788.435,78	38.604.714,27	6.183.721,51
Licencias	WebLogic Suite- Processor - perpetuidad	44.788.435,78	38.604.714,27	6.183.721,51
Licencias	WebLogic Suite- Processor - perpetuidad	44.788.435,78	38.604.714,27	6.183.721,51
Licencias	WebLogic Suite- Processor - perpetuidad	44.788.435,78	38.604.714,27	6.183.721,51
Licencias	Oracle Database Enterprise Edition Processor Perpetuidad	47.276.682,04	40.749.420,62	6.527.261,42
Licencias	Oracle Database Enterprise Edition Processor Perpetuidad	47.276.682,04	40.749.420,62	6.527.261,42
Licencias	Oracle Database Enterprise Edition Processor Perpetuidad	47.276.682,04	40.749.420,62	6.527.261,42
Licencias	Oracle Database Enterprise Edition Processor Perpetuidad	47.276.682,04	40.749.420,62	6.527.261,42
Licencias	Oracle Database Enterprise Edition Processor Perpetuidad	47.276.682,04	40.749.420,62	6.527.261,42
Licencias	Oracle Database Enterprise Edition Processor Perpetuidad	47.276.682,04	40.749.420,62	6.527.261,42
Licencias	Oracle Database Enterprise Edition Processor Perpetuidad	47.276.682,04	40.749.420,62	6.527.261,42
Licencias	Oracle Database Enterprise Edition Processor Perpetuidad	47.276.682,04	40.749.420,62	6.527.261,42
Licencias	Licencia Plataforma Vortal - licencia plataforma SECOP II - Perpetuidas	1.786.400.000,00	1.539.760.444,45	246.639.555,55
Licencias	Microsoft Lync Server SfBSvr LicSAPk OLP NL Gov. Skype for busines server. Versión 2015	10.678.456,56	7.400.661,39	3.277.795,17
Licencias	Microsoft Lync Server SfBSvr LicSAPk OLP NL Gov. Skype for busines server. Versión 2015	10.678.456,56	7.400.661,39	3.277.795,17
Licencias	SQL Server (SQLSvrEnterpriseCore SoftwareAssurance) - para 20 usuarios	354.275.963,86	354.275.963,86	0,00
Licencias	Licencia Innovation - software de Gestion Documental - perpetuidad	58.000.000,00	46.995.555,48	11.004.444,52
Licencias	Licenciamiento a perpetuidad de Sharepoint Server 2013 - Gestión Documental - perpetuidad	11.750.410,63	9.060.759,71	2.689.650,92
Licencias	Acrobat Professional Versión 11 - perpetuidad	1.226.728,52	922.419,98	304.308,54
Licencias	Microsoft ProjectProfessional Versión 2013 - Perpetuidad	2.174.323,72	1.634.949,79	539.373,93
Licencias	Microsoft ProjectProfessional Versión 2013 - Perpetuidad	2.174.323,72	1.634.949,79	539.373,93
Licencias	Microsoft SQLSvrStandardCore Versión 2014 - perpetuidad	8.304.984,04	6.244.807,05	2.060.176,99
Licencias	Microsoft SQLSvrStandardCore Versión 2014 - perpetuidad	8.304.984,04	6.244.807,05	2.060.176,99
Licencias	Microsoft SQL Server Standard SQLSvrStdCore LicSAPK OLP 2 Lic NL Gov CoeLic Qlfd. Version 2014 - perpetuidad	10.502.156,28	7.278.477,14	3.223.679,14
Licencias	Microsoft SQL Server Standard SQLSvrStdCore LicSAPK OLP 2 Lic NL Gov CoeLic Qlfd. Version 2014 - perpetuidad	10.502.156,28	7.278.477,14	3.223.679,14
Licencias	Microsoft Windows Server Datacenter WinSvrDataCtr LicSAPK OLP NL Gov 2Proc Qlfd Version 2012 R2 - perpetuidad	18.032.845,96	12.497.591,37	5.535.254,59
Licencias	Microsoft Windows Server Datacenter WinSvrDataCtr LicSAPK OLP NL Gov 2Proc Qlfd Version 2012 R2 - perpetuidad	18.032.845,96	12.497.591,37	5.535.254,59
Licencias	WINSVRDATACTR 2012 R2 OLP NL GOV 2PROC QLFD - perpetuidad	27.571.898,92	15.807.624,49	11.764.274,43
Licencias	SQLSvrEnterpriseCore - perpetuidad	498.550.054,80	277.659.907,93	220.890.146,87
Licencias	Microsoft Visual Studio Enterprise Sub MSDN - perpetuidad	18.707.444,87	7.508.781,24	11.198.663,63
Licencias	Microsoft MSDN Platforms License - perpetuidad	10.236.004,39	4.108.520,42	6.127.483,97

<b>Cuenta Contable</b>	<b>Descripción</b>	<b>Valor de Adquisición</b>	<b>Amortización acumulada</b>	<b>Valor en Libros</b>
Licencias	KACTUS (nómina) - perpetuidad	126.088.400,00	31.450.843,19	94.637.556,81
Licencias	KACTUS (nómina) - perpetuidad	3.888.160,00	957.962,14	2.930.197,86
Licencias	Microsoft®WindowsServerDCCore License/SoftwareAssurancePack Government OLP 2Licenses NoLevel CoreLic Qualified	22.425.480,22	5.531.403,60	16.894.076,62
Licencias	Microsoft®WindowsServerSTDCORE License/SoftwareAssurancePack Government OLP 2Licenses NoLevel CoreLic	1.059.017,34	261.214,03	797.803,31
Licencias	software ArcGis Desktop Basic - perpetuidad	10.679.613,00	1.649.406,98	9.030.206,02
Licencias	Suministrar un Software y Equipo LTO 6 para extracion y generacion de copias de seguridad (Backup) de los servicios de Colombia Compra Eficiente	67.244.016,63	8.872.474,44	58.371.542,19
Licencias	Licencia perpetuidad solución integral criptográfica (DSigner-TSA, D-Signer- CCE y WEBVisor)	178.500.000,00	11.404.166,67	167.095.833,33
	wms01--9EA-00706 Microsoft®WindowsServerDCCore SoftwareAssurance OLV 2Licenses LevelD AdditionalProduct CoreLic 3Year Acquiredyear1_OV_OVNT0	12.823.763,82	474.954,22	12.348.809,60
<b>TOTAL</b>		<b>3.924.779.289,01</b>	<b>2.939.103.812,48</b>	<b>985.675.476,53</b>

**BIENES DE PROPIEDAD PLANTA Y EQUIPO AGENCIA NACIONAL DE  
CONTRATACIÓN PÚBLICA - COLOMBIA COMPRA EFICIENTE  
A JUNIO 2022**



PROPIEDAD PLANTA Y EQUIPO EN SERVICIO					
Cuenta Contable	Descripción	Placa	Valor de Adquisición	Depreciación mas deterioro acumulado	Valor en Libros
Líneas y cables de conducción	Bandeja para fibra óptica para montaje en rack, deslizante, vacía, con capacidad para tres placas UR ref 5R1UM-FO de leviton	0001809	824.400,00	376.928,70	447.471,30
Líneas y cables de conducción	Bandeja para fibra óptica para montaje en rack, deslizante, vacía, con capacidad para tres placas UR ref 5R1UM-FO de leviton	0001818	824.400,00	376.928,70	447.471,30
Líneas y cables de conducción	BANDEJA DE FIBRA ÓPTICA DESCARGADA, FIJA DE 24 PUERTOS	0001914	1.407.714,00	231.481,75	1.176.232,25
<b>Subtotal</b>			<b>3.056.514,00</b>	<b>985.339,15</b>	<b>2.071.174,85</b>
Equipo de aseo	Secador para mano con sensor tipo manos libres carcasa en acero inoxidable	0000993	1.065.000,00	1.022.094,01	42.905,99
Equipo de aseo	Secador para mano con sensor tipo manos libres carcasa en acero inoxidable	0000989	1.065.000,00	1.022.094,01	42.905,99
Equipo de aseo	Secador Ultra secado de manos libres	0000911	870.000,00	535.283,30	334.716,70
Equipo de aseo	Secador Ultra secado de manos libres	0001260	870.000,00	535.283,30	334.716,70
<b>Subtotal</b>			<b>3.870.000,00</b>	<b>3.114.754,62</b>	<b>755.245,38</b>
Muebles y enseres	silla operativa	0000451	818.467,00	437.874,63	380.592,37
Muebles y enseres	Silla operativa	0001428	818.467,00	437.874,63	380.592,37
Muebles y enseres	silla operativa	0001273	818.467,00	437.874,63	380.592,37
Muebles y enseres	Silla tipo gerente segun ficha tecnica	0000782	920.775,00	492.608,78	428.166,22
Muebles y enseres	Puesto de trabajo superficie en recta de 120 cms * 60 cms en aglomerado de 30 mm, con formica f8, balance y canto rigido, cajonera mini 1*1 frente 37 con puff, costado, pantalla en vidrio templado de 120* 50 cms de alto con pelicula de seguridad.	0001237	993.700,00	531.623,26	462.076,74
Muebles y enseres	Puesto de trabajo superficie en recta de 120 cms * 60 cms en aglomerado de 30 mm, con formica f8, balance y canto rigido, cajonera mini 1*1 frente 37 con puff, costado, pantalla en vidrio templado de 120* 50 cms de alto con pelicula de seguridad.	0001272	993.700,00	531.623,26	462.076,74
Muebles y enseres	Puesto de trabajo superficie en recta de 120 cms * 60 cms en aglomerado de 30 mm, con formica f8, balance y canto rigido, cajonera mini 1*1 frente 37 con puff, costado, pantalla en vidrio templado de 120* 50 cms de alto con pelicula de seguridad.	0000680	993.700,00	531.623,26	462.076,74
Muebles y enseres	Puesto trebol: superficie de 120 cms x 120 cms x 30 mm, estructura en lámina conformada por columna central de soporte conductora de cableado a través de canaleta, pantalla en vidrio laminado de 50 cms x 120 cms x 5 mm y cajonera con dos cajones de archivo, cerradura de seguridad, cojín superior en espuma recubierto en paño.	0001349	1.160.604,50	533.010,94	627.593,56
Muebles y enseres	Black out tipo rollo 35,95 mt2	Black out	10.390.006,00	5.558.586,93	4.831.419,07
Muebles y enseres	Cortinas black - out, tipo rollo, según muestras entregadas 125 mts	Black out	27.863.908,00	14.907.012,92	12.956.895,08
Muebles y enseres	Persianas enrollables 20 m2	N/A	1.290.000,00	589.808,51	700.191,49
Muebles y enseres	Cortina enrollable en screen apertura 5% color beige P-23	N/A	2.326.305,76	382.533,16	1.943.772,60
Muebles y enseres	Cortina enrollable en blackout apertura 0% color beige P-23	Black out	845.942,74	139.105,15	706.837,59
Muebles y enseres	Puerta oficina Sala de juntas piso 17	N/A	2.446.348,00	1.308.780,46	1.137.567,54
Muebles y enseres	Puerta sala de juntas piso 17	N/A	2.446.348,00	1.308.780,46	1.137.567,54
Muebles y enseres	Puerta de corredera	N/A	850.000,00	388.633,37	461.366,63
Muebles y enseres	Puerta de corredera	N/A	850.000,00	388.633,37	461.366,63



Cuenta Contable	Descripción	Placa	Valor de Adquisición	Depreciación mas deterioro acumulado	Valor en Libros
Muebles y enseres	Puerta de corredera	N/A	850.000,00	388.633,37	461.366,63
Muebles y enseres	Puerta de corredera	N/A	850.000,00	388.633,37	461.366,63
Muebles y enseres	Puerta de corredera	N/A	850.000,00	388.633,37	461.366,63
Muebles y enseres	Puerta de corredera	N/A	850.000,00	388.633,37	461.366,63
Muebles y enseres	PUERTA CORREDERA ENTAMBORADA	N/A	4.823.394,00	793.149,47	4.030.244,53
Muebles y enseres	PUERTA CORREDERA ENTAMBORADA	N/A	4.823.394,00	793.149,47	4.030.244,53
Muebles y enseres	PUERTA BATIENTE ENTAMBORADA	N/A	6.546.034,00	1.076.417,23	5.469.616,77
Muebles y enseres	Sistema detector contra incendio en área de oficinas	N/A	11.948.818,00	6.392.541,31	5.556.276,69
Muebles y enseres	Sistema de detección y extinción de incendio, volúmenes y zonas a proteger, panel de incendio, sirena y campana de alarma	N/A	7.660.181,00	4.098.147,92	3.562.033,08
Muebles y enseres	Mesa en vidrio templado	0002417	1.500.000,00	685.823,75	814.176,25
Muebles y enseres	Mueble AZ de 1,05 x 2 x 0,52 con divisiones en estructura metálica y doble tapa	0001201	1.950.000,00	891.570,80	1.058.429,20
Muebles y enseres	Mueble ropero de 1,05 x 2 x 0,52, en estructura metálica y doble tapa	0001202	2.950.000,00	1.348.786,71	1.601.213,29
Muebles y enseres	Mueble AZ de 1,05 x 2 x 0,52 con divisiones en estructura metálica y doble tapa	0001203	1.950.000,00	1.023.345,25	926.654,75
Muebles y enseres	Silla operativa	0000025	813.626,00	435.284,61	378.341,39
Muebles y enseres	Silla operativa	0000703	813.626,00	435.284,61	378.341,39
Muebles y enseres	Silla operativa	0000104	813.626,00	435.284,61	378.341,39
Muebles y enseres	Silla operativa	0000049	813.626,00	435.284,61	378.341,39
Muebles y enseres	Silla operativa	0001698	818.467,00	437.874,63	380.592,37
Muebles y enseres	Silla operativa	0001285	818.467,00	437.874,63	380.592,37
Muebles y enseres	Silla operativa	0000635	818.467,00	437.874,63	380.592,37
Muebles y enseres	silla operativa	0001288	818.467,00	437.874,63	380.592,37
Muebles y enseres	silla operativa	0001282	818.467,00	437.874,63	380.592,37
Muebles y enseres	silla operativa	0001281	818.467,00	437.874,63	380.592,37
Muebles y enseres	silla operativa	0000532	818.467,00	437.874,63	380.592,37
Muebles y enseres	Silla operativa	0000574	818.467,00	437.874,63	380.592,37
Muebles y enseres	Silla operativa	0000599	818.467,00	437.874,63	380.592,37
Muebles y enseres	Silla operativa	0000550	818.467,00	437.874,63	380.592,37
Muebles y enseres	silla operativa	0000505	818.467,00	437.874,63	380.592,37
Muebles y enseres	silla operativa	0001253	818.467,00	437.874,63	380.592,37
Muebles y enseres	silla operativa	0001294	818.467,00	437.874,63	380.592,37
Muebles y enseres	silla operativa	0001277	818.467,00	437.874,63	380.592,37
Muebles y enseres	silla operativa	0001247	818.467,00	437.874,63	380.592,37
Muebles y enseres	silla operativa	0000540	818.467,00	437.874,63	380.592,37
Muebles y enseres	silla operativa	0000736	818.467,00	437.874,63	380.592,37
Muebles y enseres	silla operativa	0001278	818.467,00	437.874,63	380.592,37
Muebles y enseres	silla operativa	0001287	818.467,00	437.874,63	380.592,37

Cuenta Contable	Descripción	Placa	Valor de Adquisición	Depreciación mas deterioro acumulado	Valor en Libros
Muebles y enseres	silla operativa	0001230	818.467,00	437.874,63	380.592,37
Muebles y enseres	silla operativa	0001291	818.467,00	437.874,63	380.592,37
Muebles y enseres	silla operativa	0001279	818.467,00	437.874,63	380.592,37
Muebles y enseres	silla operativa	0001255	818.467,00	437.874,63	380.592,37
Muebles y enseres	silla operativa	0001274	818.467,00	437.874,63	380.592,37
Muebles y enseres	silla operativa	0001007	818.467,00	437.874,63	380.592,37
Muebles y enseres	silla operativa	0001244	818.467,00	437.874,63	380.592,37
Muebles y enseres	silla operativa	0001292	818.467,00	437.874,63	380.592,37
Muebles y enseres	silla operativa	0001283	818.467,00	437.874,63	380.592,37
Muebles y enseres	silla operativa	0001290	818.467,00	437.874,63	380.592,37
Muebles y enseres	silla operativa	0001280	818.467,00	437.874,63	380.592,37
Muebles y enseres	silla operativa	0001293	818.467,00	437.874,63	380.592,37
Muebles y enseres	silla operativa	0000445	818.467,00	437.874,63	380.592,37
Muebles y enseres	silla operativa	0001284	818.467,00	437.874,63	380.592,37
Muebles y enseres	silla operativa	0000375	818.467,00	437.874,63	380.592,37
Muebles y enseres	silla operativa	0001275	818.467,00	437.874,63	380.592,37
Muebles y enseres	silla operativa	0001358	818.467,00	437.874,63	380.592,37
Muebles y enseres	silla operativa	0000514	818.467,00	437.874,63	380.592,37
Muebles y enseres	silla operativa	0000619	818.467,00	437.874,63	380.592,37
Muebles y enseres	silla operativa	0000499	818.467,00	437.874,63	380.592,37
Muebles y enseres	silla operativa	0000653	818.467,00	437.874,63	380.592,37
Muebles y enseres	silla operativa	0001254	818.467,00	437.874,63	380.592,37
Muebles y enseres	silla operativa	0000237	818.467,00	437.874,63	380.592,37
Muebles y enseres	silla operativa	0001179	818.467,00	437.874,63	380.592,37
Muebles y enseres	silla operativa	0000643	818.467,00	437.874,63	380.592,37
Muebles y enseres	Silla operativa	0000720	818.467,00	437.874,63	380.592,37
Muebles y enseres	Silla operativa	0001231	818.467,00	437.874,63	380.592,37
Muebles y enseres	Silla operativa	0000727	818.467,00	437.874,63	380.592,37
Muebles y enseres	Silla operativa	0000659	818.467,00	437.874,63	380.592,37
Muebles y enseres	Silla operativa	0000565	818.467,00	437.874,63	380.592,37
Muebles y enseres	Silla operativa	0001233	818.467,00	437.874,63	380.592,37
Muebles y enseres	Silla operativa	0001365	818.467,00	437.874,63	380.592,37
Muebles y enseres	Silla operativa	0001289	818.467,00	437.874,63	380.592,37
Muebles y enseres	Silla operativa	0000560	818.467,00	437.874,63	380.592,37
Muebles y enseres	Silla operativa	0001295	818.467,00	437.874,63	380.592,37
Muebles y enseres	Silla operativa	0000592	818.467,00	437.874,63	380.592,37
Muebles y enseres	Silla operativa	0000523	818.467,00	437.874,63	380.592,37

Cuenta Contable	Descripción	Placa	Valor de Adquisición	Depreciación mas deterioro acumulado	Valor en Libros
Muebles y enseres	Silla operativa	0001235	818.467,00	437.874,63	380.592,37
Muebles y enseres	Silla operativa	0001158	818.467,00	437.874,63	380.592,37
Muebles y enseres	Silla operativa	0001184	818.467,00	437.874,63	380.592,37
Muebles y enseres	Silla operativa	0001161	818.467,00	437.874,63	380.592,37
Muebles y enseres	Mueble para impresora, fabricado en lamina cold rolled, de dimensiones frente 90 cms fondo 60 cms con entrepaño y puerta para guardar papelería.	0001214	854.865,00	457.347,31	397.517,69
Muebles y enseres	Mueble para impresora, fabricado en lamina cold rolled, de dimensiones frente 90 cms fondo 60 cms con entrepaño y puerta para guardar papelería.	0000606	854.865,00	457.347,31	397.517,69
Muebles y enseres	Silla recepción	0000120	870.772,00	465.857,44	404.914,56
Muebles y enseres	Sofas sencillos para dirección	0001181	874.736,00	467.978,14	406.757,86
Muebles y enseres	Sofas sencillos para recepción	0000748	874.736,00	467.978,14	406.757,86
Muebles y enseres	silla interlocutora	0000746	920.775,00	492.608,78	428.166,22
Muebles y enseres	silla interlocutora	0000747	920.775,00	492.608,78	428.166,22
Muebles y enseres	silla gerencial	0000581	920.775,00	492.608,78	428.166,22
Muebles y enseres	silla gerencial	0000693	920.775,00	492.608,78	428.166,22
Muebles y enseres	silla gerencial	0000388	920.775,00	492.608,78	428.166,22
Muebles y enseres	Puesto de trabajo superficie en recta de 120 cms * 60 cms en aglomerado de 30 mm, con formica f8, balance y canto rígido, cajonera mini 1*1 frente 37 con puff, costado, pantalla en vidrio templado de 120* 50 cms de alto con película de seguridad.	0001221	993.700,00	531.623,26	462.076,74
Muebles y enseres	Puesto de trabajo superficie en recta de 120 cms * 60 cms en aglomerado de 30 mm, con formica f8, balance y canto rígido, cajonera mini 1*1 frente 37 con puff, costado, pantalla en vidrio templado de 120* 50 cms de alto con película de seguridad.	0001229	993.700,00	531.623,26	462.076,74
Muebles y enseres	Puesto de trabajo superficie en recta de 120 cms * 60 cms en aglomerado de 30 mm, con formica f8, balance y canto rígido, cajonera mini 1*1 frente 37 con puff, costado, pantalla en vidrio templado de 120* 50 cms de alto con película de seguridad.	0000722	993.700,00	531.623,26	462.076,74
Muebles y enseres	Puesto de trabajo superficie en recta de 120 cms * 60 cms en aglomerado de 30 mm, con formica f8, balance y canto rígido, cajonera mini 1*1 frente 37 con puff, costado, pantalla en vidrio templado de 120* 50 cms de alto con película de seguridad.	0001234	993.700,00	531.623,26	462.076,74
Muebles y enseres	Puesto de trabajo superficie en recta de 120 cms * 60 cms en aglomerado de 30 mm, con formica f8, balance y canto rígido, cajonera mini 1*1 frente 37 con puff, costado, pantalla en vidrio templado de 120* 50 cms de alto con película de seguridad.	0001245	993.700,00	531.623,26	462.076,74
Muebles y enseres	silla interlocutora	0001701	1.033.382,00	552.852,71	480.529,29
Muebles y enseres	silla interlocutora	0001702	1.033.382,00	552.852,71	480.529,29
Muebles y enseres	silla interlocutora	0000694	1.033.382,00	552.852,71	480.529,29
Muebles y enseres	silla interlocutora	0000695	1.033.382,00	552.852,71	480.529,29
Muebles y enseres	silla interlocutora	0000389	1.033.382,00	552.852,71	480.529,29
Muebles y enseres	silla interlocutora	0000390	1.033.382,00	552.852,71	480.529,29
Muebles y enseres	Mueble ropero con 10 servicios de lockers en la parte inferior y en la parte superior espacio para colgar sacos, incluye puertas frontales en madera	0001336	1.114.556,00	596.280,40	518.275,60

Cuenta Contable	Descripción	Placa	Valor de Adquisición	Depreciación mas deterioro acumulado	Valor en Libros
Muebles y enseres	Mueble ropero con 10 servicios de lockers en la parte inferior y en la parte superior espacio para colgar sacos, incluye puertas frontales en madera	0001248	1.114.556,00	596.280,40	518.275,60
Muebles y enseres	Mueble para impresoras fabricado en lamina cold rolled y acabado en pintura electrostatica	0000750	1.176.546,00	629.444,67	547.101,33
Muebles y enseres	Puesto de trabajo superficie en recta de 120 cms * 60 cms en aglomerado de 30 mm, con formica f8, balance y canto rígido, cajonera mini 1*1 frente 37 con puff, costado, pantalla en vidrio templado de 120* 50 cms de alto con película de seguridad.	0001256	993.700,00	531.623,26	462.076,74
Muebles y enseres	Puesto de trabajo superficie en recta de 120 cms * 60 cms en aglomerado de 30 mm, con formica f8, balance y canto rígido, cajonera mini 1*1 frente 37 con puff, costado, pantalla en vidrio templado de 120* 50 cms de alto con película de seguridad.	0000612	993.700,00	531.623,26	462.076,74
Muebles y enseres	Mesa de reunion para dos personas	0000749	1.534.625,00	821.014,45	713.610,55
Muebles y enseres	Sofá doble para recepción	0001180	1.579.702,00	845.130,39	734.571,61
Muebles y enseres	Mueble cocina locker de 9 compartimentos	0000803	851.431,50	455.510,49	395.921,01
Muebles y enseres	Mueble cocina locker de 9 compartimentos	0000804	851.431,50	455.510,49	395.921,01
Muebles y enseres	Televisor de 40" tipo Led.	0001015	1.824.272,50	975.974,20	848.298,30
Muebles y enseres	Televisor de 40" tipo Led.	0000808	1.824.272,50	975.974,20	848.298,30
Muebles y enseres	silla presidencial	0000743	1.841.550,00	985.217,49	856.332,51
Muebles y enseres	Equipo de aire acondicionado de 12.000 BTU/H, Tipo Mini Split, 200-240 V/1PH/60Hz. LG.	0001491	2.170.139,00	1.161.010,55	1.009.128,45
Muebles y enseres	Equipo de aire acondicionado DE 18.000 BTU/H, refrigerante , sistema tipo Mini Split, 200-240 V/1PH/60Hz.	0001492	2.618.995,00	1.401.145,54	1.217.849,46
Muebles y enseres	Mesa cuadrada de 165 cms de largo * 120 de ancho	0001266	2.858.180,00	1.529.108,14	1.329.071,86
Muebles y enseres	Mesa de honor para auditorio de dimensiones 180*60	0001017	3.441.563,50	1.841.214,54	1.600.348,96
Muebles y enseres	Mesa de honor para auditorio de dimensiones 180*60	0001703	3.441.563,50	1.841.214,54	1.600.348,96
Muebles y enseres	Mesa de 3 metros de larga * 1,20 cms de frente, incluye conductividad sala de juntas	0000809	3.683.100,00	1.970.435,02	1.712.664,98
Muebles y enseres	Puesto de trabajo - Mueble en aglomerado con superficie counter para atencion al publico de un puesto con almacenamiento inferior para recepción	0000113	3.862.140,00	2.066.220,16	1.795.919,84
Muebles y enseres	Video beam gama media	0001305	4.392.993,00	2.350.223,28	2.042.769,72
Muebles y enseres	Video beam gama media	0000985	4.392.993,00	2.350.223,28	2.042.769,72
Muebles y enseres	Equipo de aire acondicionado de 36.000 btu/h, , 200-240 v/1ph/60hz.	0001501	5.370.242,00	2.873.045,24	2.497.196,76
Muebles y enseres	Equipo de aire acondicionado de 36.000 btu/h, , 200-240 v/1ph/60hz.	0001502	5.370.242,00	2.873.045,24	2.497.196,76
Muebles y enseres	Mesa para Sala de juntas con capacidad para 6 personas, en formica color a elegir, dimensiones de 120 de ancho x 150 cms de largo, canto rígido y balance, costados cromados sin conductividad y 6 sillas	0001777	7.324.426,00	3.918.521,21	3.405.904,79
Muebles y enseres	Sistema aire acondicionado para el cuarto técnico de confort para 20m2 - incluye condensadoras	N/A	9.089.713,00	4.862.938,55	4.226.774,45
Muebles y enseres	Mesa para sala de juntas con capacidad para 10 personas, en formica color a elegir, dimensiones de 120 de ancho x 2,40 cms de largo, canto rígido y balance, costados cromados sin conductividad y 10 sillas	0000884	11.992.871,00	6.416.109,41	5.576.761,59
Muebles y enseres	Archivo rodante, catorce unidades de consulta, fabricado en su totalidad en lamina cold rolled y acabado en pintura electrostática, con 5 entrepaños útiles móviles y graduables, tapas laterales, frontales y puertas con cerradura y chapa - P 0001027 y 0001177	0001027	12.414.136,00	6.641.483,47	5.772.652,53

Cuenta Contable	Descripción	Placa	Valor de Adquisición	Depreciación mas deterioro acumulado	Valor en Libros
Muebles y enseres	Cerramiento de vidrio templado de 8 milímetros, con herrajes en acero inoxidable, para oficinas de directivos según render.	CERRAMIENTO	12.779.503,00	6.836.952,48	5.942.550,52
Muebles y enseres	Cerramiento de vidrio templado de 8 milímetros, con herrajes en acero inoxidable, para oficinas de directivos según render.	CERRAMIENTO	12.779.503,00	6.836.952,48	5.942.550,52
Muebles y enseres	Cerramiento de vidrio templado de 8 milímetros, con herrajes en acero inoxidable, para oficinas de directivos según render.	CERRAMIENTO	12.779.503,00	6.836.952,48	5.942.550,52
Muebles y enseres	Cerramiento de vidrio templado de 8 milímetros, con herrajes en acero inoxidable, para oficinas de directivos según render.	CERRAMIENTO	12.779.503,00	6.836.952,48	5.942.550,52
Muebles y enseres	Cerramiento de vidrio templado de 8 milímetros, con herrajes en acero inoxidable, para oficinas de directivos según render.	CERRAMIENTO	12.779.503,00	6.836.952,48	5.942.550,52
Muebles y enseres	Puesto de trabajo superficie en "I" en aglomerado de 30 mm, con formica f8, balance y canto rigido, cajonera mini 1*1 frente 37, con puff, dos costados y juego de c121 platinas, pantalla en vidrio templado de 120* 50 cms de alto con pelicula de seguridad.	0000595	1.377.292,00	736.842,40	640.449,60
Muebles y enseres	Puesto de trabajo superficie en "I" en aglomerado de 30 mm, con formica f8, balance y canto rigido, cajonera mini 1*1 frente 37, con puff, dos costados y juego de c121 platinas, pantalla en vidrio templado de 120* 50 cms de alto con pelicula de seguridad.	0001157	1.377.292,00	736.842,40	640.449,60
Muebles y enseres	Puesto de trabajo superficie en "I" en aglomerado de 30 mm, con formica f8, balance y canto rigido, cajonera mini 1*1 frente 37, con puff, dos costados y juego de c121 platinas, pantalla en vidrio templado de 120* 50 cms de alto con pelicula de seguridad.	0000646	1.377.292,00	736.842,40	640.449,60
Muebles y enseres	Puesto de trabajo superficie en "I" en aglomerado de 30 mm, con formica f8, balance y canto rigido, cajonera mini 1*1 frente 37, con puff, dos costados y juego de c121 platinas, pantalla en vidrio templado de 120* 50 cms de alto con pelicula de seguridad.	0000472	1.377.292,00	736.842,40	640.449,60
Muebles y enseres	Puesto de trabajo superficie en "I" en aglomerado de 30 mm, con formica f8, balance y canto rigido, cajonera mini 1*1 frente 37, con puff, dos costados y juego de c121 platinas, pantalla en vidrio templado de 120* 50 cms de alto con pelicula de seguridad.	0001218	1.377.292,00	736.842,40	640.449,60
Muebles y enseres	Puesto de trabajo superficie en "I" en aglomerado de 30 mm, con formica f8, balance y canto rigido, cajonera mini 1*1 frente 37, con puff, dos costados y juego de c121 platinas, pantalla en vidrio templado de 120* 50 cms de alto con pelicula de seguridad.	0001238	1.377.292,00	736.842,40	640.449,60
Muebles y enseres	Puesto de trabajo superficie en "I" en aglomerado de 30 mm, con formica f8, balance y canto rigido, cajonera mini 1*1 frente 37, con puff, dos costados y juego de c121 platinas, pantalla en vidrio templado de 120* 50 cms de alto con pelicula de seguridad.	0001164	1.377.292,00	736.842,40	640.449,60
Muebles y enseres	Puesto de trabajo superficie en "I" en aglomerado de 30 mm, con formica f8, balance y canto rigido, cajonera mini 1*1 frente 37, con puff, dos costados y juego de c121 platinas, pantalla en vidrio templado de 120* 50 cms de alto con pelicula de seguridad.	0000569	1.377.292,00	736.842,40	640.449,60
Muebles y enseres	Puesto de trabajo superficie en "I" en aglomerado de 30 mm, con formica f8, balance y canto rigido, cajonera mini 1*1 frente 37, con puff, dos costados y juego de c121 platinas, pantalla en vidrio templado de 120* 50 cms de alto con pelicula de seguridad.	0000603	1.377.292,00	736.842,40	640.449,60

Cuenta Contable	Descripción	Placa	Valor de Adquisición	Depreciación mas deterioro acumulado	Valor en Libros
Muebles y enseres	Puesto de trabajo superficie en "I" en aglomerado de 30 mm, con formica f8, balance y canto rigido, cajonera mini 1*1 frente 37, con puff, dos costados y juego de c121 platinas, pantalla en vidrio templado de 120* 50 cms de alto con pelicula de seguridad.	0000518	1.377.292,00	736.842,40	640.449,60
Muebles y enseres	Puesto de trabajo superficie en "I" en aglomerado de 30 mm, con formica f8, balance y canto rigido, cajonera mini 1*1 frente 37, con puff, dos costados y juego de c121 platinas, pantalla en vidrio templado de 120* 50 cms de alto con pelicula de seguridad.	0000536	1.377.292,00	736.842,40	640.449,60
Muebles y enseres	Puesto de trabajo superficie en "I" en aglomerado de 30 mm, con formica f8, balance y canto rigido, cajonera mini 1*1 frente 37, con puff, dos costados y juego de c121 platinas, pantalla en vidrio templado de 120* 50 cms de alto con pelicula de seguridad.	0000553	1.377.292,00	736.842,40	640.449,60
Muebles y enseres	Puesto de trabajo superficie en "I" en aglomerado de 30 mm, con formica f8, balance y canto rigido, cajonera mini 1*1 frente 37, con puff, dos costados y juego de c121 platinas, pantalla en vidrio templado de 120* 50 cms de alto con pelicula de seguridad.	0000576	1.377.292,00	736.842,40	640.449,60
Muebles y enseres	Puesto de trabajo superficie en "I" en aglomerado de 30 mm, con formica f8, balance y canto rigido, cajonera mini 1*1 frente 37, con puff, dos costados y juego de c121 platinas, pantalla en vidrio templado de 120* 50 cms de alto con pelicula de seguridad.	0001224	1.377.292,00	736.842,40	640.449,60
Muebles y enseres	Puesto de trabajo superficie en "I" en aglomerado de 30 mm, con formica f8, balance y canto rigido, cajonera mini 1*1 frente 37, con puff, dos costados y juego de c121 platinas, pantalla en vidrio templado de 120* 50 cms de alto con pelicula de seguridad.	0001217	1.377.292,00	736.842,40	640.449,60
Muebles y enseres	Puesto de trabajo superficie en "I" en aglomerado de 30 mm, con formica f8, balance y canto rigido, cajonera mini 1*1 frente 37, con puff, dos costados y juego de c121 platinas, pantalla en vidrio templado de 120* 50 cms de alto con pelicula de seguridad.	0000730	1.377.292,00	736.842,40	640.449,60
Muebles y enseres	Puesto de trabajo superficie en "I" en aglomerado de 30 mm, con formica f8, balance y canto rigido, cajonera mini 1*1 frente 37, con puff, dos costados y juego de c121 platinas, pantalla en vidrio templado de 120* 50 cms de alto con pelicula de seguridad.	0000509	1.377.292,00	736.842,40	640.449,60
Muebles y enseres	Puesto de trabajo superficie en "I" en aglomerado de 30 mm, con formica f8, balance y canto rigido, cajonera mini 1*1 frente 37, con puff, dos costados y juego de c121 platinas, pantalla en vidrio templado de 120* 50 cms de alto con pelicula de seguridad.	0001165	1.377.292,00	736.842,40	640.449,60
Muebles y enseres	Puesto de trabajo superficie en "I" en aglomerado de 30 mm, con formica f8, balance y canto rigido, cajonera mini 1*1 frente 37, con puff, dos costados y juego de c121 platinas, pantalla en vidrio templado de 120* 50 cms de alto con pelicula de seguridad.	0001264	1.377.292,00	736.842,40	640.449,60
Muebles y enseres	Puesto de trabajo superficie en "I" en aglomerado de 30 mm, con formica f8, balance y canto rigido, cajonera mini 1*1 frente 37, con puff, dos costados y juego de c121 platinas, pantalla en vidrio templado de 120* 50 cms de alto con pelicula de seguridad.	0000481	1.377.292,00	736.842,40	640.449,60
Muebles y enseres	Puesto de trabajo superficie en "I" en aglomerado de 30 mm, con formica f8, balance y canto rigido, cajonera mini 1*1 frente 37, con puff, dos costados y juego de c121 platinas, pantalla en vidrio templado de 120* 50 cms de alto con pelicula de seguridad.	0000651	1.377.292,00	736.842,40	640.449,60

Cuenta Contable	Descripción	Placa	Valor de Adquisición	Depreciación mas deterioro acumulado	Valor en Libros
Muebles y enseres	Puesto de trabajo superficie en "I" en aglomerado de 30 mm, con formica f8, balance y canto rigido, cajonera mini 1*1 frente 37, con puff, dos costados y juego de c121 platinas, pantalla en vidrio templado de 120* 50 cms de alto con pelicula de seguridad.	0000622	1.377.292,00	736.842,40	640.449,60
Muebles y enseres	Puesto de trabajo superficie en "I" en aglomerado de 30 mm, con formica f8, balance y canto rigido, cajonera mini 1*1 frente 37, con puff, dos costados y juego de c121 platinas, pantalla en vidrio templado de 120* 50 cms de alto con pelicula de seguridad.	0000543	1.377.292,00	736.842,40	640.449,60
Muebles y enseres	Puesto de trabajo superficie en "I" en aglomerado de 30 mm, con formica f8, balance y canto rigido, cajonera mini 1*1 frente 37, con puff, dos costados y juego de c121 platinas, pantalla en vidrio templado de 120* 50 cms de alto con pelicula de seguridad.	0001168	1.377.292,00	736.842,40	640.449,60
Muebles y enseres	Puesto de trabajo superficie en "I" en aglomerado de 30 mm, con formica f8, balance y canto rigido, cajonera mini 1*1 frente 37, con puff, dos costados y juego de c121 platinas, pantalla en vidrio templado de 120* 50 cms de alto con pelicula de seguridad.	0000638	1.377.292,00	736.842,40	640.449,60
Muebles y enseres	Puesto de trabajo superficie en "I" en aglomerado de 30 mm, con formica f8, balance y canto rigido, cajonera mini 1*1 frente 37, con puff, dos costados y juego de c121 platinas, pantalla en vidrio templado de 120* 50 cms de alto con pelicula de seguridad.	0000527	1.377.292,00	736.842,40	640.449,60
Muebles y enseres	Puesto de trabajo superficie en "I" en aglomerado de 30 mm, con formica f8, balance y canto rigido, cajonera mini 1*1 frente 37, con puff, dos costados y juego de c121 platinas, pantalla en vidrio templado de 120* 50 cms de alto con pelicula de seguridad.	0001009	1.377.292,00	736.842,40	640.449,60
Muebles y enseres	Puesto de trabajo superficie en "I" en aglomerado de 30 mm, con formica f8, balance y canto rigido, cajonera mini 1*1 frente 37, con puff, dos costados y juego de c121 platinas, pantalla en vidrio templado de 120* 50 cms de alto con pelicula de seguridad.	0000662	1.377.292,00	736.842,40	640.449,60
Muebles y enseres	Puesto de trabajo superficie en "I" en aglomerado de 30 mm, con formica f8, balance y canto rigido, cajonera mini 1*1 frente 37, con puff, dos costados y juego de c121 platinas, pantalla en vidrio templado de 120* 50 cms de alto con pelicula de seguridad.	0000734	1.377.292,00	736.842,40	640.449,60
Muebles y enseres	Puesto de trabajo superficie en "I" en aglomerado de 30 mm, con formica f8, balance y canto rigido, cajonera mini 1*1 frente 37, con puff, dos costados y juego de c121 platinas, pantalla en vidrio templado de 120* 50 cms de alto con pelicula de seguridad.	0000630	1.377.292,00	736.842,40	640.449,60
Muebles y enseres	Puesto de trabajo superficie en "I" en aglomerado de 30 mm, con formica f8, balance y canto rigido, cajonera mini 1*1 frente 37, con puff, dos costados y juego de c121 platinas, pantalla en vidrio templado de 120* 50 cms de alto con pelicula de seguridad.	0001222	1.377.292,00	736.842,40	640.449,60
Muebles y enseres	Puesto de trabajo superficie en "I" en aglomerado de 30 mm, con formica f8, balance y canto rigido, cajonera mini 1*1 frente 37, con puff, dos costados y juego de c121 platinas, pantalla en vidrio templado de 120* 50 cms de alto con pelicula de seguridad.	0000558	1.377.292,00	736.842,40	640.449,60
Muebles y enseres	Puesto de trabajo superficie en "I" de dimensiones 120 cms * 120 cms, en aglomerado de 30 mm, con formica f8, balance y canto rigido, cajonera 2*1 frente 37 dos costados y juego de platinas	0000411	1.441.236,00	771.052,10	670.183,90



Cuenta Contable	Descripción	Placa	Valor de Adquisición	Depreciación mas deterioro acumulado	Valor en Libros
Muebles y enseres	Puesto de trabajo superficie en "I" de dimensiones 120 cms * 120 cms, en aglomerado de 30 mm, con formica f8, balance y canto rígido, cajonera 2*1 frente 37 dos costados y juego de platinas	0000761	1.441.236,00	771.052,10	670.183,90
Muebles y enseres	Puesto de trabajo superficie en recta de 120 cms * 60 cms en aglomerado de 30 mm, con formica f8, balance y canto rígido pantalla en vidrio templado de 120* 50 cms de alto con película de seguridad y cajonera forrada en paño .	0000479	1.775.041,00	949.635,65	825.405,35
Muebles y enseres	Puesto de trabajo superficie en recta de 120 cms * 60 cms en aglomerado de 30 mm, con formica f8, balance y canto rígido pantalla en vidrio templado de 120* 50 cms de alto con película de seguridad y cajonera forrada en paño .	0000169	1.775.041,00	949.635,65	825.405,35
Muebles y enseres	Puesto de trabajo superficie en recta de 120 cms * 60 cms en aglomerado de 30 mm, con formica f8, balance y canto rígido pantalla en vidrio templado de 120* 50 cms de alto con película de seguridad y cajonera forrada en paño .	0000134	1.775.041,00	949.635,65	825.405,35
Muebles y enseres	Puesto de trabajo superficie en recta de 120 cms * 60 cms en aglomerado de 30 mm, con formica f8, balance y canto rígido pantalla en vidrio templado de 120* 50 cms de alto con película de seguridad y cajonera forrada en paño .	0001183	1.775.041,00	949.635,65	825.405,35
Muebles y enseres	Puesto de trabajo superficie en recta de 120 cms * 60 cms en aglomerado de 30 mm, con formica f8, balance y canto rígido pantalla en vidrio templado de 120* 50 cms de alto con película de seguridad y cajonera forrada en paño .	0001182	1.775.041,00	949.635,65	825.405,35
Muebles y enseres	Puesto de trabajo superficie en recta de 120 cms * 60 cms en aglomerado de 30 mm, con formica f8, balance y canto rígido pantalla en vidrio templado de 120* 50 cms de alto con película de seguridad y cajonera forrada en paño .	0001366	1.775.041,00	949.635,65	825.405,35
Muebles y enseres	Puesto de trabajo superficie en recta de 120 cms * 60 cms en aglomerado de 30 mm, con formica f8, balance y canto rígido pantalla en vidrio templado de 120* 50 cms de alto con película de seguridad y cajonera forrada en paño .	0000153	1.775.041,00	949.635,65	825.405,35
Muebles y enseres	Puesto de trabajo superficie en recta de 120 cms * 60 cms en aglomerado de 30 mm, con formica f8, balance y canto rígido pantalla en vidrio templado de 120* 50 cms de alto con película de seguridad y cajonera forrada en paño .	0000183	1.775.041,00	949.635,65	825.405,35
Muebles y enseres	Puesto de trabajo superficie en recta de 120 cms * 60 cms en aglomerado de 30 mm, con formica f8, balance y canto rígido pantalla en vidrio templado de 120* 50 cms de alto con película de seguridad y cajonera forrada en paño .	0001338	1.775.041,00	949.635,65	825.405,35
Muebles y enseres	Puesto de trabajo superficie en recta de 120 cms * 60 cms en aglomerado de 30 mm, con formica f8, balance y canto rígido pantalla en vidrio templado de 120* 50 cms de alto con película de seguridad y cajonera forrada en paño .	0001190	1.775.041,00	949.635,65	825.405,35
Muebles y enseres	Puesto de trabajo superficie en recta de 120 cms * 60 cms en aglomerado de 30 mm, con formica f8, balance y canto rígido pantalla en vidrio templado de 120* 50 cms de alto con película de seguridad y cajonera forrada en paño .	0001301	1.775.041,00	949.635,65	825.405,35
Muebles y enseres	Puesto de trabajo superficie en recta de 120 cms * 60 cms en aglomerado de 30 mm, con formica f8, balance y canto rígido pantalla en vidrio templado de 120* 50 cms de alto con película de seguridad y cajonera forrada en paño .	0001302	1.775.041,00	949.635,65	825.405,35
Muebles y enseres	Puesto de trabajo superficie en recta de 120 cms * 60 cms en aglomerado de 30 mm, con formica f8, balance y canto rígido pantalla en vidrio templado de 120* 50 cms de alto con película de seguridad y cajonera forrada en paño .	0001299	1.775.041,00	949.635,65	825.405,35

Cuenta Contable	Descripción	Placa	Valor de Adquisición	Depreciación mas deterioro acumulado	Valor en Libros
Muebles y enseres	Puesto de trabajo superficie en recta de 120 cms * 60 cms en aglomerado de 30 mm, con formica f8, balance y canto rígido pantalla en vidrio templado de 120* 50 cms de alto con película de seguridad y cajonera forrada en paño .	0000163	1.775.041,00	949.635,65	825.405,35
Muebles y enseres	Puesto de trabajo superficie en recta de 120 cms * 60 cms en aglomerado de 30 mm, con formica f8, balance y canto rígido pantalla en vidrio templado de 120* 50 cms de alto con película de seguridad y cajonera forrada en paño .	0001300	1.775.041,00	949.635,65	825.405,35
Muebles y enseres	Puesto de trabajo superficie en recta de 120 cms * 60 cms en aglomerado de 30 mm, con formica f8, balance y canto rígido pantalla en vidrio templado de 120* 50 cms de alto con película de seguridad y cajonera forrada en paño .	0000159	1.775.041,00	949.635,65	825.405,35
Muebles y enseres	Puesto de trabajo superficie en recta de 120 cms * 60 cms en aglomerado de 30 mm, con formica f8, balance y canto rígido pantalla en vidrio templado de 120* 50 cms de alto con película de seguridad y cajonera forrada en paño .	0000001	1.775.041,00	949.635,65	825.405,35
Muebles y enseres	Puesto de trabajo superficie en recta de 120 cms * 60 cms en aglomerado de 30 mm, con formica f8, balance y canto rígido pantalla en vidrio templado de 120* 50 cms de alto con película de seguridad y cajonera forrada en paño .	0000141	1.775.041,00	949.635,65	825.405,35
Muebles y enseres	Puesto de trabajo superficie en recta de 120 cms * 60 cms en aglomerado de 30 mm, con formica f8, balance y canto rígido pantalla en vidrio templado de 120* 50 cms de alto con película de seguridad y cajonera forrada en paño .	0000192	1.775.041,00	949.635,65	825.405,35
Muebles y enseres	Puesto de trabajo superficie en recta de 120 cms * 60 cms en aglomerado de 30 mm, con formica f8, balance y canto rígido pantalla en vidrio templado de 120* 50 cms de alto con película de seguridad y cajonera forrada en paño .	0001298	1.775.041,00	949.635,65	825.405,35
Muebles y enseres	Puesto de trabajo superficie en "I" de 180 cms * 150 cms * ancho 90 cms, en aglomerado de 30 mm, con formica f8, balance y canto rigido. Cajonera 2*1 frente 37, dos costados y juego de platinas	0000692	2.005.243,00	1.072.792,25	932.450,75
Muebles y enseres	Puesto de trabajo superficie en "I" de dimensiones de 180 cms *150 cms *ancho 90 cms, en aglomerado de 30 mm, con formica f8. Cajonera 2*1 frente 37, costados y juego de platinas para union de superficies	0000779	2.005.243,00	1.072.792,25	932.450,75
Muebles y enseres	Puesto de trabajo: superficie en "I" de 180 cms * 150 cms * ancho 90 cms, en aglomerado de 30 mm, con formica f8, balance y canto rigido, cajonera 2*1 frente 37, dos costados y juego de platinas	0000587	2.005.243,00	1.072.792,25	932.450,75
Muebles y enseres	Puesto de trabajo: superficie en "I" de 180 cms * 150 cms * ancho 90 cms, en aglomerado de 30 mm, con formica f8, balance y canto rigido, cajonera 2*1 frente 37, dos costados y juego de platinas	0000387	2.005.243,00	1.072.792,25	932.450,75
Muebles y enseres	Puesto de trabajo superficie en "I" de 180 cms * 120 cms * 200 cms, en forma de "u", ancho 90 cms en aglomerado de 30 mm, con formica f8, balance y canto rigido. cajonera 2*1 frente 37, costados y juego de platinas para union de superficies	0000742	3.580.792,00	1.915.700,88	1.665.091,12
Muebles y enseres	Televisor 32" LED LG HDINT	0001100	899.000,00	448.994,70	450.005,30
Muebles y enseres	Televisor 32" LED LG HDINT	0000893	899.000,00	448.994,70	450.005,30
Muebles y enseres	Televisor 32" LED LG HDINT	0000905	899.000,00	448.994,70	450.005,30
Muebles y enseres	Televisor 32" LED LG HDINT	0001096	899.000,00	448.994,70	450.005,30
Muebles y enseres	Televisor 32" LED LG HDINT	0001097	899.000,00	448.994,70	450.005,30
Muebles y enseres	Televisor 32" LED LG HDINT	0001099	899.000,00	448.994,70	450.005,30

Cuenta Contable	Descripción	Placa	Valor de Adquisición	Depreciación mas deterioro acumulado	Valor en Libros
Muebles y enseres	Televisor 32" LED LG HDINT	0001558	899.000,00	448.994,70	450.005,30
Muebles y enseres	Puesto trebol: superficie de 120 cms x 120 cms x 30 mm, estructura en lámina conformada por columna central de soporte conductora de cableado a través de canaleta, pantalla en vidrio laminado de 50 cms x 120 cms x 5 mm y cajonera con dos cajones de archivo, cerradura de seguridad, cojín superior en espuma recubierto en paño.	0000417	1.160.604,60	537.524,43	623.080,17
Muebles y enseres	Puesto trebol: superficie de 120 cms x 120 cms x 30 mm, estructura en lámina conformada por columna central de soporte conductora de cableado a través de canaleta, pantalla en vidrio laminado de 50 cms x 120 cms x 5 mm y cajonera con dos cajones de archivo, cerradura de seguridad, cojín superior en espuma recubierto en paño.	0001172	1.160.604,60	537.524,43	623.080,17
Muebles y enseres	Puesto trebol: superficie de 120 cms x 120 cms x 30 mm, estructura en lámina conformada por columna central de soporte conductora de cableado a través de canaleta, pantalla en vidrio laminado de 50 cms x 120 cms x 5 mm y cajonera con dos cajones de archivo, cerradura de seguridad, cojín superior en espuma recubierto en paño.	0001343	1.160.604,60	537.524,43	623.080,17
Muebles y enseres	Puesto trebol: superficie de 120 cms x 120 cms x 30 mm, estructura en lámina conformada por columna central de soporte conductora de cableado a través de canaleta, pantalla en vidrio laminado de 50 cms x 120 cms x 5 mm y cajonera con dos cajones de archivo, cerradura de seguridad, cojín superior en espuma recubierto en paño.	0000398	1.160.604,60	537.524,43	623.080,17
Muebles y enseres	Puesto trebol: superficie de 120 cms x 120 cms x 30 mm, estructura en lámina conformada por columna central de soporte conductora de cableado a través de canaleta, pantalla en vidrio laminado de 50 cms x 120 cms x 5 mm y cajonera con dos cajones de archivo, cerradura de seguridad, cojín superior en espuma recubierto en paño.	0000433	1.160.604,60	537.524,43	623.080,17
Muebles y enseres	Puesto trebol: superficie de 120 cms x 120 cms x 30 mm, estructura en lámina conformada por columna central de soporte conductora de cableado a través de canaleta, pantalla en vidrio laminado de 50 cms x 120 cms x 5 mm y cajonera con dos cajones de archivo, cerradura de seguridad, cojín superior en espuma recubierto en paño.	0000298	1.160.604,60	537.524,43	623.080,17
Muebles y enseres	Puesto trebol: superficie de 120 cms x 120 cms x 30 mm, estructura en lámina conformada por columna central de soporte conductora de cableado a través de canaleta, pantalla en vidrio laminado de 50 cms x 120 cms x 5 mm y cajonera con dos cajones de archivo, cerradura de seguridad, cojín superior en espuma recubierto en paño.	0000037	1.160.604,60	537.524,43	623.080,17
Muebles y enseres	Puesto trebol: superficie de 120 cms x 120 cms x 30 mm, estructura en lámina conformada por columna central de soporte conductora de cableado a través de canaleta, pantalla en vidrio laminado de 50 cms x 120 cms x 5 mm y cajonera con dos cajones de archivo, cerradura de seguridad, cojín superior en espuma recubierto en paño.	0001362	1.160.604,60	537.524,43	623.080,17

Cuenta Contable	Descripción	Placa	Valor de Adquisición	Depreciación mas deterioro acumulado	Valor en Libros
Muebles y enseres	Puesto trebol: superficie de 120 cms x 120 cms x 30 mm, estructura en lámina conformada por columna central de soporte conductora de cableado a través de canaleta, pantalla en vidrio laminado de 50 cms x 120 cms x 5 mm y cajonera con dos cajones de archivo, cerradura de seguridad, cojín superior en espuma recubierto en paño.	0001150	1.160.604,60	537.524,43	623.080,17
Muebles y enseres	Puesto trebol: superficie de 120 cms x 120 cms x 30 mm, estructura en lámina conformada por columna central de soporte conductora de cableado a través de canaleta, pantalla en vidrio laminado de 50 cms x 120 cms x 5 mm y cajonera con dos cajones de archivo, cerradura de seguridad, cojín superior en espuma recubierto en paño.	0000098	1.160.604,60	537.524,43	623.080,17
Muebles y enseres	Puesto trebol: superficie de 120 cms x 120 cms x 30 mm, estructura en lámina conformada por columna central de soporte conductora de cableado a través de canaleta, pantalla en vidrio laminado de 50 cms x 120 cms x 5 mm y cajonera con dos cajones de archivo, cerradura de seguridad, cojín superior en espuma recubierto en paño.	0000291	1.160.604,60	537.524,43	623.080,17
Muebles y enseres	Puesto trebol: superficie de 120 cms x 120 cms x 30 mm, estructura en lámina conformada por columna central de soporte conductora de cableado a través de canaleta, pantalla en vidrio laminado de 50 cms x 120 cms x 5 mm y cajonera con dos cajones de archivo, cerradura de seguridad, cojín superior en espuma recubierto en paño.	0000177	1.160.604,60	537.524,43	623.080,17
Muebles y enseres	Puesto trebol: superficie de 120 cms x 120 cms x 30 mm, estructura en lámina conformada por columna central de soporte conductora de cableado a través de canaleta, pantalla en vidrio laminado de 50 cms x 120 cms x 5 mm y cajonera con dos cajones de archivo, cerradura de seguridad, cojín superior en espuma recubierto en paño.	0000281	1.160.604,60	537.524,43	623.080,17
Muebles y enseres	Puesto trebol: superficie de 120 cms x 120 cms x 30 mm, estructura en lámina conformada por columna central de soporte conductora de cableado a través de canaleta, pantalla en vidrio laminado de 50 cms x 120 cms x 5 mm y cajonera con dos cajones de archivo, cerradura de seguridad, cojín superior en espuma recubierto en paño.	0000109	1.160.604,60	537.524,43	623.080,17
Muebles y enseres	Puesto trebol: superficie de 120 cms x 120 cms x 30 mm, estructura en lámina conformada por columna central de soporte conductora de cableado a través de canaleta, pantalla en vidrio laminado de 50 cms x 120 cms x 5 mm y cajonera con dos cajones de archivo, cerradura de seguridad, cojín superior en espuma recubierto en paño.	0001383	1.160.604,60	537.524,43	623.080,17
Muebles y enseres	Puesto trebol: superficie de 120 cms x 120 cms x 30 mm, estructura en lámina conformada por columna central de soporte conductora de cableado a través de canaleta, pantalla en vidrio laminado de 50 cms x 120 cms x 5 mm y cajonera con dos cajones de archivo, cerradura de seguridad, cojín superior en espuma recubierto en paño.	0000218	1.160.604,60	537.524,43	623.080,17
Muebles y enseres	Puesto trebol: superficie de 120 cms x 120 cms x 30 mm, estructura en lámina conformada por columna central de soporte conductora de cableado a través de canaleta, pantalla en vidrio laminado de 50 cms x 120 cms x 5 mm y cajonera con dos cajones de archivo, cerradura de seguridad, cojín superior en espuma recubierto en paño.	0000329	1.160.604,60	537.524,43	623.080,17

Cuenta Contable	Descripción	Placa	Valor de Adquisición	Depreciación mas deterioro acumulado	Valor en Libros
Muebles y enseres	Puesto trebol: superficie de 120 cms x 120 cms x 30 mm, estructura en lámina conformada por columna central de soporte conductora de cableado a través de canaleta, pantalla en vidrio laminado de 50 cms x 120 cms x 5 mm y cajonera con dos cajones de archivo, cerradura de seguridad, cojín superior en espuma recubierto en paño.	0000447	1.160.604,60	537.524,43	623.080,17
Muebles y enseres	Puesto trebol: superficie de 120 cms x 120 cms x 30 mm, estructura en lámina conformada por columna central de soporte conductora de cableado a través de canaleta, pantalla en vidrio laminado de 50 cms x 120 cms x 5 mm y cajonera con dos cajones de archivo, cerradura de seguridad, cojín superior en espuma recubierto en paño.	0000061	1.160.604,50	533.010,94	627.593,56
Muebles y enseres	Puesto trebol: superficie de 120 cms x 120 cms x 30 mm, estructura en lámina conformada por columna central de soporte conductora de cableado a través de canaleta, pantalla en vidrio laminado de 50 cms x 120 cms x 5 mm y cajonera con dos cajones de archivo, cerradura de seguridad, cojín superior en espuma recubierto en paño.	0001359	1.160.604,50	533.010,94	627.593,56
Muebles y enseres	Puesto trebol: superficie de 120 cms x 120 cms x 30 mm, estructura en lámina conformada por columna central de soporte conductora de cableado a través de canaleta, pantalla en vidrio laminado de 50 cms x 120 cms x 5 mm y cajonera con dos cajones de archivo, cerradura de seguridad, cojín superior en espuma recubierto en paño.	0001354	1.160.604,50	533.010,94	627.593,56
Muebles y enseres	Puesto trebol: superficie de 120 cms x 120 cms x 30 mm, estructura en lámina conformada por columna central de soporte conductora de cableado a través de canaleta, pantalla en vidrio laminado de 50 cms x 120 cms x 5 mm y cajonera con dos cajones de archivo, cerradura de seguridad, cojín superior en espuma recubierto en paño.	0000074	1.160.604,50	533.010,94	627.593,56
Muebles y enseres	Puesto trebol: superficie de 120 cms x 120 cms x 30 mm, estructura en lámina conformada por columna central de soporte conductora de cableado a través de canaleta, pantalla en vidrio laminado de 50 cms x 120 cms x 5 mm y cajonera con dos cajones de archivo, cerradura de seguridad, cojín superior en espuma recubierto en paño.	0000057	1.160.604,50	533.010,94	627.593,56
Muebles y enseres	Puesto trebol: superficie de 120 cms x 120 cms x 30 mm, estructura en lámina conformada por columna central de soporte conductora de cableado a través de canaleta, pantalla en vidrio laminado de 50 cms x 120 cms x 5 mm y cajonera con dos cajones de archivo, cerradura de seguridad, cojín superior en espuma recubierto en paño.	0000042	1.160.604,50	533.010,94	627.593,56
Muebles y enseres	Puesto trebol: superficie de 120 cms x 120 cms x 30 mm, estructura en lámina conformada por columna central de soporte conductora de cableado a través de canaleta, pantalla en vidrio laminado de 50 cms x 120 cms x 5 mm y cajonera con dos cajones de archivo, cerradura de seguridad, cojín superior en espuma recubierto en paño.	0000306	1.160.604,50	533.010,94	627.593,56
Muebles y enseres	Puesto trebol: superficie de 120 cms x 120 cms x 30 mm, estructura en lámina conformada por columna central de soporte conductora de cableado a través de canaleta, pantalla en vidrio laminado de 50 cms x 120 cms x 5 mm y cajonera con dos cajones de archivo, cerradura de seguridad, cojín superior en espuma recubierto en paño.	0000232	1.160.604,50	533.010,94	627.593,56

Cuenta Contable	Descripción	Placa	Valor de Adquisición	Depreciación mas deterioro acumulado	Valor en Libros
Muebles y enseres	Puesto trebol: superficie de 120 cms x 120 cms x 30 mm, estructura en lámina conformada por columna central de soporte conductora de cableado a través de canaleta, pantalla en vidrio laminado de 50 cms x 120 cms x 5 mm y cajonera con dos cajones de archivo, cerradura de seguridad, cojín superior en espuma recubierto en paño.	0000489	1.160.604,50	533.010,94	627.593,56
Muebles y enseres	Puesto trebol: superficie de 120 cms x 120 cms x 30 mm, estructura en lámina conformada por columna central de soporte conductora de cableado a través de canaleta, pantalla en vidrio laminado de 50 cms x 120 cms x 5 mm y cajonera con dos cajones de archivo, cerradura de seguridad, cojín superior en espuma recubierto en paño.	0001188	1.160.604,50	533.010,94	627.593,56
Muebles y enseres	Puesto trebol: superficie de 120 cms x 120 cms x 30 mm, estructura en lámina conformada por columna central de soporte conductora de cableado a través de canaleta, pantalla en vidrio laminado de 50 cms x 120 cms x 5 mm y cajonera con dos cajones de archivo, cerradura de seguridad, cojín superior en espuma recubierto en paño.	0000011	1.160.604,60	533.010,97	627.593,63
Muebles y enseres	Puesto trebol: superficie de 120 cms x 120 cms x 30 mm, estructura en lámina conformada por columna central de soporte conductora de cableado a través de canaleta, pantalla en vidrio laminado de 50 cms x 120 cms x 5 mm y cajonera con dos cajones de archivo, cerradura de seguridad, cojín superior en espuma recubierto en paño.	0000345	1.160.604,60	533.010,97	627.593,63
Muebles y enseres	Puesto trebol: superficie de 120 cms x 120 cms x 30 mm, estructura en lámina conformada por columna central de soporte conductora de cableado a través de canaleta, pantalla en vidrio laminado de 50 cms x 120 cms x 5 mm y cajonera con dos cajones de archivo, cerradura de seguridad, cojín superior en espuma recubierto en paño.	0001189	1.160.604,60	533.010,97	627.593,63
Muebles y enseres	Puesto trebol: superficie de 120 cms x 120 cms x 30 mm, estructura en lámina conformada por columna central de soporte conductora de cableado a través de canaleta, pantalla en vidrio laminado de 50 cms x 120 cms x 5 mm y cajonera con dos cajones de archivo, cerradura de seguridad, cojín superior en espuma recubierto en paño.	0000354	1.160.604,60	533.010,97	627.593,63
Muebles y enseres	Puesto trebol: superficie de 120 cms x 120 cms x 30 mm, estructura en lámina conformada por columna central de soporte conductora de cableado a través de canaleta, pantalla en vidrio laminado de 50 cms x 120 cms x 5 mm y cajonera con dos cajones de archivo, cerradura de seguridad, cojín superior en espuma recubierto en paño.	0000360	1.160.604,60	533.010,97	627.593,63
Muebles y enseres	Puesto trebol: superficie de 120 cms x 120 cms x 30 mm, estructura en lámina conformada por columna central de soporte conductora de cableado a través de canaleta, pantalla en vidrio laminado de 50 cms x 120 cms x 5 mm y cajonera con dos cajones de archivo, cerradura de seguridad, cojín superior en espuma recubierto en paño.	0001205	1.160.604,60	533.010,97	627.593,63
Muebles y enseres	Puesto trebol: superficie de 120 cms x 120 cms x 30 mm, estructura en lámina conformada por columna central de soporte conductora de cableado a través de canaleta, pantalla en vidrio laminado de 50 cms x 120 cms x 5 mm y cajonera con dos cajones de archivo, cerradura de seguridad, cojín superior en espuma recubierto en paño.	0000248	1.160.604,60	533.010,97	627.593,63

Cuenta Contable	Descripción	Placa	Valor de Adquisición	Depreciación mas deterioro acumulado	Valor en Libros
Muebles y enseres	Puesto trebol: superficie de 120 cms x 120 cms x 30 mm, estructura en lámina conformada por columna central de soporte conductora de cableado a través de canaleta, pantalla en vidrio laminado de 50 cms x 120 cms x 5 mm y cajonera con dos cajones de archivo, cerradura de seguridad, cojín superior en espuma recubierto en paño.	0001371	1.160.604,60	533.010,97	627.593,63
Muebles y enseres	Puesto trebol: superficie de 120 cms x 120 cms x 30 mm, estructura en lámina conformada por columna central de soporte conductora de cableado a través de canaleta, pantalla en vidrio laminado de 50 cms x 120 cms x 5 mm y cajonera con dos cajones de archivo, cerradura de seguridad, cojín superior en espuma recubierto en paño.	0001375	1.160.604,60	533.010,97	627.593,63
Muebles y enseres	Puesto trebol: superficie de 120 cms x 120 cms x 30 mm, estructura en lámina conformada por columna central de soporte conductora de cableado a través de canaleta, pantalla en vidrio laminado de 50 cms x 120 cms x 5 mm y cajonera con dos cajones de archivo, cerradura de seguridad, cojín superior en espuma recubierto en paño.	0000467	1.160.604,60	533.010,97	627.593,63
Muebles y enseres	Puesto trebol: superficie de 120 cms x 120 cms x 30 mm, estructura en lámina conformada por columna central de soporte conductora de cableado a través de canaleta, pantalla en vidrio laminado de 50 cms x 120 cms x 5 mm y cajonera con dos cajones de archivo, cerradura de seguridad, cojín superior en espuma recubierto en paño.	0000713	1.160.604,60	533.010,97	627.593,63
Muebles y enseres	Puesto trebol: superficie de 120 cms x 120 cms x 30 mm, estructura en lámina conformada por columna central de soporte conductora de cableado a través de canaleta, pantalla en vidrio laminado de 50 cms x 120 cms x 5 mm y cajonera con dos cajones de archivo, cerradura de seguridad, cojín superior en espuma recubierto en paño.	0001569	1.160.604,60	533.010,97	627.593,63
Muebles y enseres	Puesto trebol: superficie de 120 cms x 120 cms x 30 mm, estructura en lámina conformada por columna central de soporte conductora de cableado a través de canaleta, pantalla en vidrio laminado de 50 cms x 120 cms x 5 mm y cajonera con dos cajones de archivo, cerradura de seguridad, cojín superior en espuma recubierto en paño.	0000209	1.160.604,60	533.010,97	627.593,63
Muebles y enseres	Puesto trebol: superficie de 120 cms x 120 cms x 30 mm, estructura en lámina conformada por columna central de soporte conductora de cableado a través de canaleta, pantalla en vidrio laminado de 50 cms x 120 cms x 5 mm y cajonera con dos cajones de archivo, cerradura de seguridad, cojín superior en espuma recubierto en paño.	0000263	1.160.604,60	533.010,97	627.593,63
Muebles y enseres	Puesto trebol: superficie de 120 cms x 120 cms x 30 mm, estructura en lámina conformada por columna central de soporte conductora de cableado a través de canaleta, pantalla en vidrio laminado de 50 cms x 120 cms x 5 mm y cajonera con dos cajones de archivo, cerradura de seguridad, cojín superior en espuma recubierto en paño.	0000200	1.160.604,60	533.010,97	627.593,63
Muebles y enseres	Puesto trebol: superficie de 120 cms x 120 cms x 30 mm, estructura en lámina conformada por columna central de soporte conductora de cableado a través de canaleta, pantalla en vidrio laminado de 50 cms x 120 cms x 5 mm y cajonera con dos cajones de archivo, cerradura de seguridad, cojín superior en espuma recubierto en paño.	0001209	1.160.604,60	533.010,97	627.593,63



Cuenta Contable	Descripción	Placa	Valor de Adquisición	Depreciación mas deterioro acumulado	Valor en Libros
Muebles y enseres	Puesto trebol: superficie de 120 cms x 120 cms x 30 mm, estructura en lámina conformada por columna central de soporte conductora de cableado a través de canaleta, pantalla en vidrio laminado de 50 cms x 120 cms x 5 mm y cajonera con dos cajones de archivo, cerradura de seguridad, cojín superior en espuma recubierto en paño.	0000365	1.160.604,60	533.010,97	627.593,63
Muebles y enseres	Puesto trebol: superficie de 120 cms x 120 cms x 30 mm, estructura en lámina conformada por columna central de soporte conductora de cableado a través de canaleta, pantalla en vidrio laminado de 50 cms x 120 cms x 5 mm y cajonera con dos cajones de archivo, cerradura de seguridad, cojín superior en espuma recubierto en paño.	0000453	1.160.604,60	533.010,97	627.593,63
Muebles y enseres	Puesto trebol: superficie de 120 cms x 120 cms x 30 mm, estructura en lámina conformada por columna central de soporte conductora de cableado a través de canaleta, pantalla en vidrio laminado de 50 cms x 120 cms x 5 mm y cajonera con dos cajones de archivo, cerradura de seguridad, cojín superior en espuma recubierto en paño.	0000339	1.160.604,60	533.010,97	627.593,63
Muebles y enseres	Puesto trebol: superficie de 120 cms x 120 cms x 30 mm, estructura en lámina conformada por columna central de soporte conductora de cableado a través de canaleta, pantalla en vidrio laminado de 50 cms x 120 cms x 5 mm y cajonera con dos cajones de archivo, cerradura de seguridad, cojín superior en espuma recubierto en paño.	0000031	1.160.604,60	533.010,97	627.593,63
Muebles y enseres	Puesto trebol: superficie de 120 cms x 120 cms x 30 mm, estructura en lámina conformada por columna central de soporte conductora de cableado a través de canaleta, pantalla en vidrio laminado de 50 cms x 120 cms x 5 mm y cajonera con dos cajones de archivo, cerradura de seguridad, cojín superior en espuma recubierto en paño.	0000769	1.160.604,60	533.010,97	627.593,63
Muebles y enseres	Puesto trebol: superficie de 120 cms x 120 cms x 30 mm, estructura en lámina conformada por columna central de soporte conductora de cableado a través de canaleta, pantalla en vidrio laminado de 50 cms x 120 cms x 5 mm y cajonera con dos cajones de archivo, cerradura de seguridad, cojín superior en espuma recubierto en paño.	0000269	1.160.604,60	533.010,97	627.593,63
Muebles y enseres	Puesto trebol: superficie de 120 cms x 120 cms x 30 mm, estructura en lámina conformada por columna central de soporte conductora de cableado a través de canaleta, pantalla en vidrio laminado de 50 cms x 120 cms x 5 mm y cajonera con dos cajones de archivo, cerradura de seguridad, cojín superior en espuma recubierto en paño.	0001054	1.160.604,60	533.010,97	627.593,63
Muebles y enseres	Puesto trebol: superficie de 120 cms x 120 cms x 30 mm, estructura en lámina conformada por columna central de soporte conductora de cableado a través de canaleta, pantalla en vidrio laminado de 50 cms x 120 cms x 5 mm y cajonera con dos cajones de archivo, cerradura de seguridad, cojín superior en espuma recubierto en paño.	0000685	1.160.604,60	533.010,97	627.593,63
Muebles y enseres	Puesto trebol: superficie de 120 cms x 120 cms x 30 mm, estructura en lámina conformada por columna central de soporte conductora de cableado a través de canaleta, pantalla en vidrio laminado de 50 cms x 120 cms x 5 mm y cajonera con dos cajones de archivo, cerradura de seguridad, cojín superior en espuma recubierto en paño.	0000439	1.160.604,60	533.010,97	627.593,63

Cuenta Contable	Descripción	Placa	Valor de Adquisición	Depreciación mas deterioro acumulado	Valor en Libros
Muebles y enseres	Puesto trebol: superficie de 120 cms x 120 cms x 30 mm, estructura en lámina conformada por columna central de soporte conductora de cableado a través de canaleta, pantalla en vidrio laminado de 50 cms x 120 cms x 5 mm y cajonera con dos cajones de archivo, cerradura de seguridad, cojín superior en espuma recubierto en paño.	0000019	1.160.604,60	533.010,97	627.593,63
Muebles y enseres	Puesto trebol: superficie de 120 cms x 120 cms x 30 mm, estructura en lámina conformada por columna central de soporte conductora de cableado a través de canaleta, pantalla en vidrio laminado de 50 cms x 120 cms x 5 mm y cajonera con dos cajones de archivo, cerradura de seguridad, cojín superior en espuma recubierto en paño.	0000105	1.160.604,60	533.010,97	627.593,63
Muebles y enseres	Puesto trebol: superficie de 120 cms x 120 cms x 30 mm, estructura en lámina conformada por columna central de soporte conductora de cableado a través de canaleta, pantalla en vidrio laminado de 50 cms x 120 cms x 5 mm y cajonera con dos cajones de archivo, cerradura de seguridad, cojín superior en espuma recubierto en paño.	0000257	1.160.604,60	533.010,97	627.593,63
Muebles y enseres	Puesto trebol: superficie de 120 cms x 120 cms x 30 mm, estructura en lámina conformada por columna central de soporte conductora de cableado a través de canaleta, pantalla en vidrio laminado de 50 cms x 120 cms x 5 mm y cajonera con dos cajones de archivo, cerradura de seguridad, cojín superior en espuma recubierto en paño.	0001346	1.160.604,60	533.010,97	627.593,63
Muebles y enseres	Puesto trebol: superficie de 120 cms x 120 cms x 30 mm, estructura en lámina conformada por columna central de soporte conductora de cableado a través de canaleta, pantalla en vidrio laminado de 50 cms x 120 cms x 5 mm y cajonera con dos cajones de archivo, cerradura de seguridad, cojín superior en espuma recubierto en paño.	0000459	1.160.604,60	533.010,97	627.593,63
Muebles y enseres	Puesto trebol: superficie de 120 cms x 120 cms x 30 mm, estructura en lámina conformada por columna central de soporte conductora de cableado a través de canaleta, pantalla en vidrio laminado de 50 cms x 120 cms x 5 mm y cajonera con dos cajones de archivo, cerradura de seguridad, cojín superior en espuma recubierto en paño.	0000068	1.160.604,60	533.010,97	627.593,63
Muebles y enseres	Puesto trebol: superficie de 120 cms x 120 cms x 30 mm, estructura en lámina conformada por columna central de soporte conductora de cableado a través de canaleta, pantalla en vidrio laminado de 50 cms x 120 cms x 5 mm y cajonera con dos cajones de archivo, cerradura de seguridad, cojín superior en espuma recubierto en paño.	0001042	1.160.604,60	533.010,97	627.593,63
Muebles y enseres	Puesto trebol: superficie de 120 cms x 120 cms x 30 mm, estructura en lámina conformada por columna central de soporte conductora de cableado a través de canaleta, pantalla en vidrio laminado de 50 cms x 120 cms x 5 mm y cajonera con dos cajones de archivo, cerradura de seguridad, cojín superior en espuma recubierto en paño.	0000024	1.160.604,60	533.010,97	627.593,63
Muebles y enseres	Puesto trebol: superficie de 120 cms x 120 cms x 30 mm, estructura en lámina conformada por columna central de soporte conductora de cableado a través de canaleta, pantalla en vidrio laminado de 50 cms x 120 cms x 5 mm y cajonera con dos cajones de archivo, cerradura de seguridad, cojín superior en espuma recubierto en paño.	0001379	1.160.604,60	533.010,97	627.593,63

Cuenta Contable	Descripción	Placa	Valor de Adquisición	Depreciación mas deterioro acumulado	Valor en Libros
Muebles y enseres	Puesto trebol: superficie de 120 cms x 120 cms x 30 mm, estructura en lámina conformada por columna central de soporte conductora de cableado a través de canaleta, pantalla en vidrio laminado de 50 cms x 120 cms x 5 mm y cajonera con dos cajones de archivo, cerradura de seguridad, cojín superior en espuma recubierto en paño.	0000225	1.160.604,60	533.010,97	627.593,63
Muebles y enseres	Puesto trebol: superficie de 120 cms x 120 cms x 30 mm, estructura en lámina conformada por columna central de soporte conductora de cableado a través de canaleta, pantalla en vidrio laminado de 50 cms x 120 cms x 5 mm y cajonera con dos cajones de archivo, cerradura de seguridad, cojín superior en espuma recubierto en paño.	0000239	1.160.604,60	533.010,97	627.593,63
Muebles y enseres	Puesto trebol: superficie de 120 cms x 120 cms x 30 mm, estructura en lámina conformada por columna central de soporte conductora de cableado a través de canaleta, pantalla en vidrio laminado de 50 cms x 120 cms x 5 mm y cajonera con dos cajones de archivo, cerradura de seguridad, cojín superior en espuma recubierto en paño.	0000048	1.160.604,60	533.010,97	627.593,63
Muebles y enseres	Puesto trebol: superficie de 120 cms x 120 cms x 30 mm, estructura en lámina conformada por columna central de soporte conductora de cableado a través de canaleta, pantalla en vidrio laminado de 50 cms x 120 cms x 5 mm y cajonera con dos cajones de archivo, cerradura de seguridad, cojín superior en espuma recubierto en paño.	0000314	1.160.604,60	533.010,97	627.593,63
Muebles y enseres	Puesto trebol: superficie de 120 cms x 120 cms x 30 mm, estructura en lámina conformada por columna central de soporte conductora de cableado a través de canaleta, pantalla en vidrio laminado de 50 cms x 120 cms x 5 mm y cajonera con dos cajones de archivo, cerradura de seguridad, cojín superior en espuma recubierto en paño.	0001341	1.160.604,60	533.010,97	627.593,63
Muebles y enseres	Puesto trebol: superficie de 120 cms x 120 cms x 30 mm, estructura en lámina conformada por columna central de soporte conductora de cableado a través de canaleta, pantalla en vidrio laminado de 50 cms x 120 cms x 5 mm y cajonera con dos cajones de archivo, cerradura de seguridad, cojín superior en espuma recubierto en paño.	0000707	1.160.604,60	533.010,97	627.593,63
Muebles y enseres	Puesto trebol: superficie de 120 cms x 120 cms x 30 mm, estructura en lámina conformada por columna central de soporte conductora de cableado a través de canaleta, pantalla en vidrio laminado de 50 cms x 120 cms x 5 mm y cajonera con dos cajones de archivo, cerradura de seguridad, cojín superior en espuma recubierto en paño.	0000376	1.160.604,60	533.010,97	627.593,63
Muebles y enseres	Puesto trebol: superficie de 120 cms x 120 cms x 30 mm, estructura en lámina conformada por columna central de soporte conductora de cableado a través de canaleta, pantalla en vidrio laminado de 50 cms x 120 cms x 5 mm y cajonera con dos cajones de archivo, cerradura de seguridad, cojín superior en espuma recubierto en paño.	0000274	1.160.604,60	533.010,97	627.593,63
Muebles y enseres	Puesto trebol: superficie de 120 cms x 120 cms x 30 mm, estructura en lámina conformada por columna central de soporte conductora de cableado a través de canaleta, pantalla en vidrio laminado de 50 cms x 120 cms x 5 mm y cajonera con dos cajones de archivo, cerradura de seguridad, cojín superior en espuma recubierto en paño.	0000500	1.160.604,60	533.010,97	627.593,63

Cuenta Contable	Descripción	Placa	Valor de Adquisición	Depreciación mas deterioro acumulado	Valor en Libros
Muebles y enseres	Puesto trebol: superficie de 120 cms x 120 cms x 30 mm, estructura en lámina conformada por columna central de soporte conductora de cableado a través de canaleta, pantalla en vidrio laminado de 50 cms x 120 cms x 5 mm y cajonera con dos cajones de archivo, cerradura de seguridad, cojín superior en espuma recubierto en paño.	0000668	1.160.604,60	533.010,97	627.593,63
Muebles y enseres	Puesto trebol: superficie de 120 cms x 120 cms x 30 mm, estructura en lámina conformada por columna central de soporte conductora de cableado a través de canaleta, pantalla en vidrio laminado de 50 cms x 120 cms x 5 mm y cajonera con dos cajones de archivo, cerradura de seguridad, cojín superior en espuma recubierto en paño.	0000404	1.160.604,60	533.010,97	627.593,63
Muebles y enseres	Puesto trebol: superficie de 120 cms x 120 cms x 30 mm, estructura en lámina conformada por columna central de soporte conductora de cableado a través de canaleta, pantalla en vidrio laminado de 50 cms x 120 cms x 5 mm y cajonera con dos cajones de archivo, cerradura de seguridad, cojín superior en espuma recubierto en paño.	0000423	1.160.605,00	533.011,29	627.593,71
Muebles y enseres	Puesto trebol: superficie de 120 cms x 120 cms x 30 mm, estructura en lámina conformada por columna central de soporte conductora de cableado a través de canaleta, pantalla en vidrio laminado de 50 cms x 120 cms x 5 mm y cajonera con dos cajones de archivo, cerradura de seguridad, cojín superior en espuma recubierto en paño.	0001207	1.160.605,00	533.011,29	627.593,71
Muebles y enseres	Puesto trebol: superficie de 120 cms x 120 cms x 30 mm, estructura en lámina conformada por columna central de soporte conductora de cableado a través de canaleta, pantalla en vidrio laminado de 50 cms x 120 cms x 5 mm y cajonera con dos cajones de archivo, cerradura de seguridad, cojín superior en espuma recubierto en paño.	0000321	1.160.605,00	533.011,29	627.593,71
Muebles y enseres	Panel de detección de incendios marac bosh	0001704	1.500.000,00	685.823,75	814.176,25
Muebles y enseres	Panel de detección de incendios marac bosh	0001711	1.500.000,00	685.823,75	814.176,25
Muebles y enseres	Mueble AZ de 1,05 x 2 x 0,52 con divisiones en estructura metálica y doble tapa	0000837	1.950.000,00	891.570,80	1.058.429,20
Muebles y enseres	Mueble AZ de 1,05 x 2 x 0,52 con divisiones en estructura metálica y doble tapa	0001004	1.950.000,00	891.570,80	1.058.429,20
Muebles y enseres	Rack de comunicaciones, autosoportado metálico terminado.	0001710	2.323.000,00	1.062.112,47	1.260.887,53
Muebles y enseres	Rack de comunicaciones, autosoportado metálico terminado - incluye 5 patch panel - regleta sencilla - 2 PDU.	0001707	2.323.000,00	1.062.112,47	1.260.887,53
Muebles y enseres	Equipo de aire acondicionado Mini split 12000 BTU	0001524	2.530.000,00	1.156.756,18	1.373.243,82
Muebles y enseres	Equipo de aire acondicionado Mini split 12000 BTU	0001493	2.530.000,00	1.156.756,18	1.373.243,82
Muebles y enseres	Equipo de aire acondicionado Mini split 12000 BTU	0001479	2.530.000,00	1.156.756,18	1.373.243,82
Muebles y enseres	Equipo de aire acondicionado Mini split 12000 BTU	0001471	2.530.000,00	1.156.756,18	1.373.243,82
Muebles y enseres	Equipo de aire acondicionado cassette 24000 BTU	0001505	3.083.035,00	1.409.612,40	1.673.422,60
Muebles y enseres	Equipo de aire acondicionado cassette 24000 BTU	0001508	4.025.000,00	1.840.293,71	2.184.706,29
Muebles y enseres	Equipo de aire acondicionado cassette 24000 BTU	0001511	4.025.000,00	1.840.293,71	2.184.706,29
Muebles y enseres	Equipo de aire acondicionado cassette 24000 BTU	0001513	4.025.000,00	1.840.293,71	2.184.706,29
Muebles y enseres	Equipo de aire acondicionado cassette 24000 BTU	0001517	4.025.000,00	1.840.293,71	2.184.706,29
Muebles y enseres	Equipo de aire acondicionado cassette 24000 BTU	0001519	4.025.000,00	1.840.293,71	2.184.706,29

Cuenta Contable	Descripción	Placa	Valor de Adquisición	Depreciación mas deterioro acumulado	Valor en Libros
Muebles y enseres	Equipo de aire acondicionado cassette 24000 BTU	0001507	4.025.000,00	1.840.293,71	2.184.706,29
Muebles y enseres	Equipo de aire acondicionado cassette 36000 BTU	0001473	4.025.000,00	1.840.293,71	2.184.706,29
Muebles y enseres	Equipo de aire acondicionado cassette 36000 BTU	0001474	4.025.000,00	1.840.293,71	2.184.706,29
Muebles y enseres	Rack de comunicaciones, autoportado metálico para servidores de 2,20 x 1,0 x 0,80 mts	0001810	4.300.000,00	1.966.028,09	2.333.971,91
Muebles y enseres	Archivador rodante manual, un solo fondo, y 4 cuerpos, 45 entrepaños 0,80 de ancho x 0,75 de profundidad y 2 mt de altura	0001153	6.413.640,00	2.932.417,70	3.481.222,30
Muebles y enseres	Rack de mesa - red servidores	0001708	1.044.000,00	441.953,37	602.046,63
Muebles y enseres	Televisor 40" 101.6 cm LED Sony 40R377C FHD - incluye base para anclar - base para anclar 0000881	0000882	1.299.000,00	482.305,64	816.694,36
Muebles y enseres	Sistema de aire acondicionado en área de oficinas - incluye condensadoras - piso 8, 10, 17	N/A	77.309.480,33	60.432.106,99	16.877.373,34
Muebles y enseres	Equipo de aire acondicionado cassette 24000 BTU	0001518	2.854.768,52	672.280,89	2.182.487,63
Muebles y enseres	Equipo de aire acondicionado cassette 24000 BTU	0001514	2.854.768,52	672.280,89	2.182.487,63
Muebles y enseres	Equipo de aire acondicionado cassette 24000 BTU	0001515	2.854.768,52	672.280,89	2.182.487,63
Muebles y enseres	Equipo de aire acondicionado cassette 24000 BTU	0001506	2.854.768,52	672.280,89	2.182.487,63
Muebles y enseres	Equipo de aire acondicionado cassette 24000 BTU	0001512	2.854.768,52	672.280,89	2.182.487,63
Muebles y enseres	Equipo de aire acondicionado cassette 24000 BTU	0001516	2.854.768,52	672.280,89	2.182.487,63
Muebles y enseres	Equipo de aire acondicionado cassette 24000 BTU	0001509	2.854.768,52	672.280,89	2.182.487,63
Muebles y enseres	Equipo de aire acondicionado cassette 24000 BTU	0001510	2.854.768,52	672.280,89	2.182.487,63
Muebles y enseres	Equipo de aire acondicionado de 36.000 btu/h, , 200-240 v/1ph/60hz, tipo cassette.	0001490	2.854.768,52	672.280,89	2.182.487,63
Muebles y enseres	Equipo de aire acondicionado de 36.000 btu/h, , 200-240 v/1ph/60hz, tipo cassette.	0001503	2.854.768,52	672.280,89	2.182.487,63
Muebles y enseres	Equipo de aire acondicionado de 36.000 btu/h, , 200-240 v/1ph/60hz, tipo cassette.	0001495	2.854.768,52	672.280,89	2.182.487,63
Muebles y enseres	Equipo de aire acondicionado de 36.000 btu/h, , 200-240 v/1ph/60hz, tipo cassette.	0001494	2.854.768,52	672.280,89	2.182.487,63
Muebles y enseres	Equipo de aire acondicionado cassette 36000 BTU	0001475	2.854.768,52	672.280,89	2.182.487,63
Muebles y enseres	Equipo de aire acondicionado cassette 36000 BTU	0001476	2.854.768,52	672.280,89	2.182.487,63
Muebles y enseres	Equipo de aire acondicionado cassette 36000 BTU	0001472	2.854.768,52	672.280,89	2.182.487,63
Muebles y enseres	Equipo de aire acondicionado cassette 36000 BTU	0001470	2.854.768,52	672.280,89	2.182.487,63
Muebles y enseres	Equipo de aire acondicionado Mini split 12000 BTU	0001477	1.794.425,93	422.576,52	1.371.849,41
Muebles y enseres	Equipo de aire acondicionado Mini split 12000 BTU	0001478	1.794.425,93	422.576,52	1.371.849,41
Muebles y enseres	Sistema de detección y extinción de incendio, volúmenes y zonas a proteger, panel de incendio, sirena y campana de alarma	N/A	10.440.202,00	5.478.939,05	4.961.262,95
Muebles y enseres	Mueble ropero de 1,05 x 2 x 0,52, en estructura metálica y doble tapa	0001212	2.950.000,00	1.861.342,39	1.088.657,61
Muebles y enseres	Panel de detección de incendios marac bosh	0001844	852.348,00	444.306,66	408.041,34
Muebles y enseres	Televisor " LED SAMSUNG UHD	0000834	9.999.000,00	4.993.881,11	5.005.118,89
Muebles y enseres	Televisor LG 65" 164cm LED UHD - 4K 65UM7400	0001828	2.299.899,00	392.245,94	1.907.653,06
Muebles y enseres	Sistema de control de acceso SKTeco incluye Panel Central I , Botón Pulsador, Lector de proximidad, Electroimán, Electroimán 600 Lbs, Botón apertura de emergencia, 2 lector biométrico	0001816	2.153.301,00	354.084,55	1.799.216,45
Muebles y enseres	Sistema de control de acceso SKTeco Panel Central; 3 Lector de proximidad; Botón apertura de emergencia; 2 Electroimán, botón de proximidad.	0001848	6.890.563,00	1.133.070,73	5.757.492,27

Cuenta Contable	Descripción	Placa	Valor de Adquisición	Depreciación mas deterioro acumulado	Valor en Libros
Muebles y enseres	Mesa de juntas para 8 puestos en tablex enchapado en formica, color a seleccionar por la entidad (incluye forma borde y base metálica en pintura electrostática) suministro e instalación.	0001934	1.118.600,00	169.032,86	949.567,14
Muebles y enseres	GS-SOFA RELAX RECLINABLE cod: 900508203	0002977	1.631.252,00	160.104,37	1.471.147,63
Muebles y enseres	GS-SOFA RELAX RECLINABLE cod: 900508203	0002978	1.631.252,00	160.104,37	1.471.147,63
Muebles y enseres	Mini Split 1200 BTU con condensadora	0002887	5.185.476,17	456.129,85	4.729.346,32
Muebles y enseres	Video beam para auditorio con base a techo que lo soporte y control remoto	0002911	12.581.032,24	1.106.664,82	11.474.367,42
Muebles y enseres	Telón eléctrico	0002912	1.703.515,94	149.846,32	1.553.669,62
Muebles y enseres	Televisor de 65"	0002913	4.968.586,77	437.051,60	4.531.535,17
Muebles y enseres	Parlantes a techo para sistema de sonido	0002914	4.340.032,34	381.762,09	3.958.270,25
Muebles y enseres	Parlantes a techo para sistema de sonido	0002915	4.340.032,34	381.762,09	3.958.270,25
Muebles y enseres	Parlantes a techo para sistema de sonido	0002916	4.340.032,34	381.762,09	3.958.270,25
Muebles y enseres	Parlantes a techo para sistema de sonido	0002917	4.340.032,34	381.762,09	3.958.270,25
Muebles y enseres	Parlantes a techo para sistema de sonido	0002918	4.340.032,34	381.762,09	3.958.270,25
Muebles y enseres	Parlantes a techo para sistema de sonido	0002919	4.340.032,34	381.762,09	3.958.270,25
Muebles y enseres	Equipo de aire acondicionado tipo mini split inverter con capacidad de 24K BTU y condensador externo (placa condensadora 0003006)	0003005	4.229.000,00	300.728,88	3.928.271,12
Muebles y enseres	AIRE ACONDICIONADO TIPO MINI SPLIT DE 24.000 BTU PARA EL CUARTO TÉCNICO DONDE SE SOPORTAN LOS SERVIDORES DE LA AGENCIA NACIONAL DECONTRATACIÓN PUBLICA COLOMBIA COMPRAEFICIENTE.	0003121	4.022.200,00	236.118,04	3.786.081,96
Muebles y enseres	Equipo de aire acondicionado electrolux 12000BTU tipo portatil convencional 110V blanco	0003245	1.199.900,00	39.552,26	1.160.347,74
<b>Subtotal</b>			<b>823.898.855,44</b>	<b>391.124.058,11</b>	<b>432.774.797,33</b>
Equipo de Comunicación	SFP Conectores ópticos. Serie AVD1919A36G. Marca CISCO	N/A	1.139.062,00	795.750,44	343.311,56
Equipo de Comunicación	SFP Conectores ópticos. Serie AVD1919A38P. Marca CISCO	N/A	1.139.062,00	795.750,44	343.311,56
Equipo de Comunicación	SFP Conectores ópticos. Serie AVD1919A3D3. Marca CISCO	N/A	1.139.062,00	795.750,44	343.311,56
Equipo de Comunicación	SFP Conectores ópticos. Serie AVD1919A3D4. Marca CISCO	N/A	1.139.062,00	795.750,44	343.311,56
Equipo de Comunicación	SFP Conectores ópticos. Serie AVD1919A3DH. Marca CISCO	N/A	1.139.062,00	795.750,44	343.311,56
Equipo de Comunicación	SFP Conectores ópticos. Serie AVD1919A3DL. Marca CISCO	N/A	1.139.062,00	795.750,44	343.311,56
Equipo de Comunicación	SFP Conectores ópticos. Serie AVD1919A3DT. Marca CISCO	N/A	1.139.062,00	795.750,44	343.311,56
Equipo de Comunicación	SFP Conectores ópticos. Serie AVD1919A3WC. Marca CISCO	N/A	1.139.062,00	795.750,44	343.311,56
Equipo de Comunicación	Acces point. Serie FCW1917NHCF. Marca CISCO	0001675	1.536.005,30	1.073.055,63	462.949,67
Equipo de Comunicación	Acces point. Serie FCW1917NHD1. Marca CISCO	0001676	1.536.005,30	1.073.055,63	462.949,67
Equipo de Comunicación	Acces point. Serie FCW1917NHD3. Marca CISCO	0001677	1.536.005,30	1.073.055,63	462.949,67
Equipo de Comunicación	Acces point. Serie FCW1917NHD5. Marca CISCO	0001678	1.536.005,30	1.073.055,63	462.949,67
Equipo de Comunicación	Acces point. Serie FCW1917NHD7. Marca CISCO	0001679	1.536.005,30	1.073.055,63	462.949,67
Equipo de Comunicación	Acces point. Serie FCW1917NHE3. Marca CISCO	0001680	1.536.005,30	1.073.055,63	462.949,67
Equipo de Comunicación	Acces point. Serie FCW1917NHE5. Marca CISCO	0001681	1.536.005,30	1.073.055,63	462.949,67
Equipo de Comunicación	Acces point. Serie FCW1917NHPA. Marca CISCO	0001682	1.536.005,30	1.073.055,63	462.949,67
Equipo de Comunicación	Acces point. Serie FCW1917NHPX. Marca CISCO	0001683	1.536.005,30	1.073.055,63	462.949,67

Cuenta Contable	Descripción	Placa	Valor de Adquisición	Depreciación mas deterioro acumulado	Valor en Libros
Equipo de Comunicación	Acces point. Serie FCW1917NJ1T. Marca CISCO	0001684	1.536.005,30	1.073.055,63	462.949,67
Equipo de Comunicación	Switch de acceso. Serie FOC1924S052 Marca CISCO - PISO 8	0001811	14.359.466,00	10.031.545,07	4.327.920,93
Equipo de Comunicación	Switch de acceso. Serie FOC1924S04Q Marca CISCO - PISO 8	0001812	14.359.466,00	10.031.545,07	4.327.920,93
Equipo de Comunicación	Switch de acceso. Serie FOC1924S082 Marca CISCO - IDT	0001819	14.359.466,00	10.031.545,07	4.327.920,93
Equipo de Comunicación	Switch de acceso. Serie FOC1924S084 Marca CISCO - PISO 10	0001820	14.359.466,00	10.031.545,07	4.327.920,93
Equipo de Comunicación	Switch de acceso. Serie FOC1924S08F Marca CISCO - PISO 10	0001821	14.359.466,00	10.031.545,07	4.327.920,93
Equipo de Comunicación	Switch de acceso. Serie FOC1924S086 Marca CISCO - PISO 10	0001822	14.359.466,00	10.031.545,07	4.327.920,93
Equipo de Comunicación	Switch de acceso. Serie FOC1924S04P Marca CISCO - PISO 17	0001792	14.359.466,00	10.031.545,07	4.327.920,93
Equipo de Comunicación	Switch de acceso. Serie FCW1923A4NB Marca CISCO - PISO 17	0001793	14.359.466,00	10.031.545,07	4.327.920,93
Equipo de Comunicación	Switch catalyst 3650 48 puertos poe - CUARTO TECNICO 17	0001794	21.081.811,00	14.727.785,51	6.354.025,49
Equipo de Comunicación	Switch catalyst 3650 48 puertos poe - CUARTO TECNICO 17	0001795	21.081.811,00	14.727.785,51	6.354.025,49
Equipo de Comunicación	Servidor para instalar la solución de comunicaciones unificadas generación 9 S/N MXQ52006LF	0001685	25.015.220,00	25.015.220,00	0,00
Equipo de Comunicación	Servidor para instalar la solución de comunicaciones unificadas generación 9 S/N MXQ51703JD	0001686	25.015.220,00	25.015.220,00	0,00
Equipo de Comunicación	Patch panel de 24 puertos ref. Cat 6A (herraje + 24 jacks cat 6), herraje ref HD6-24 Jack cat 6 ref MX6-(01) simeon	N/A	1.103.000,00	756.463,68	346.536,32
Equipo de Comunicación	Patch panel de 24 puertos ref. Cat 6A (herraje + 24 jacks cat 6), herraje ref HD6-24 Jack cat 6 ref MX6-(01) simeon	N/A	1.103.000,00	756.463,68	346.536,32
Equipo de Comunicación	Patch panel de 24 puertos ref. Cat 6A (herraje + 24 jacks cat 6), herraje ref HD6-24 Jack cat 6 ref MX6-(01) simeon	N/A	1.103.000,00	756.463,68	346.536,32
Equipo de Comunicación	Patch panel de 24 puertos ref. Cat 6A (herraje + 24 jacks cat 6), herraje ref HD6-24 Jack cat 6 ref MX6-(01) simeon	N/A	1.103.000,00	756.463,68	346.536,32
Equipo de Comunicación	Patch panel de 24 puertos ref. Cat 6A (herraje + 24 jacks cat 6), herraje ref HD6-24 Jack cat 6 ref MX6-(01) simeon	N/A	1.103.000,00	756.463,68	346.536,32
Equipo de comunicación	Sistema de sonido: 1 micrófono de mesa CVG12-B, 1 consola de audio Behringer eurorack UB1222FX Serial S1103558231, 1 amplificador de potencia QSC ISA300Ti Serial 0515225014, 4 altavoces de pared QSC AD-CI52ST Seriales: LEF190845/LEF190846/LEF190853/LEF190855	0001687	14.645.000,00	10.631.153,36	4.013.846,64
Equipo de comunicación	Control remoto de presentaciones AMX CP 3006	0001833	911.679,00	578.907,51	332.771,49
Equipo de comunicación	Cámara fotográfica CANON Digital 16 MP SX530 HS WF	0001655	1.019.914,00	587.005,02	432.908,98
Equipo de comunicación	SWICH CATALYST 2960 X; CAPA 2 - 4; 24 PUERTOS GIGE + 4 SFP DE 1GB O 10 GIGABIT ETHERNET SFP; SI APILABLE (AGREGAR MADULO C2960X-ATAK=); POE: SI 370W; LAN BASE. LICENCIA Y SOPORTE 3 AÑOS - PISO 23	0001855	13.561.927,00	4.287.420,74	9.274.506,26
Equipo de comunicación	SFP 10GB PARA CATALYST; 10000BASE-SX SHORT WAVELENGTH; WITH DOM - conector óptico	N/A	1.568.508,00	386.883,58	1.181.624,42
Equipo de comunicación	SFP 10GB PARA CATALYST; 10000BASE-SX SHORT WAVELENGTH; WITH DOM - conector óptico	N/A	1.568.508,00	386.883,58	1.181.624,42
Equipo de comunicación	SFP 10GB PARA CATALYST; 10000BASE-SX SHORT WAVELENGTH; WITH DOM - conector óptico	N/A	1.568.508,00	386.883,58	1.181.624,42
Equipo de comunicación	SFP 10GB PARA CATALYST; 10000BASE-SX SHORT WAVELENGTH; WITH DOM - conector óptico	N/A	1.568.508,00	386.883,58	1.181.624,42
Equipo de comunicación	ACCES POINT CISCO AIRONET 1830 SERIES WITH MOBILITY EXPRESS. AIR-AP1832I-A-K9C	0001835	2.836.672,00	699.685,21	2.136.986,79
Equipo de comunicación	ACCES POINT CISCO AIRONET 1830 SERIES WITH MOBILITY EXPRESS. AIR-AP1832I-A-K9C	0001834	2.836.672,00	699.685,21	2.136.986,79

Cuenta Contable	Descripción	Placa	Valor de Adquisición	Depreciación mas deterioro acumulado	Valor en Libros
Equipo de comunicación	NVR 8CH 1080/2 SATA HDMI / VGA MAX 1920X1080 INCLUYE DISCO DURO 4 TERA	0001845	1.211.426,00	298.806,89	912.619,11
Equipo de comunicación	Micrófonos de solapa	0002920	6.139.461,09	810.067,82	5.329.393,27
Equipo de comunicación	Micrófonos de solapa	0002921	6.139.461,09	810.067,82	5.329.393,27
Equipo de comunicación	Micrófonos de solapa	0002922	6.139.461,09	810.067,82	5.329.393,27
Equipo de comunicación	Micrófonos de solapa	0002923	6.139.461,09	810.067,82	5.329.393,27
Equipo de Comunicación	Equipo Fortianalyzer en Hardware	0003117	13.525.987,44	1.330.055,41	12.195.932,03
Equipo de Comunicación	Teléfono con pantalla a color de 5 pulgadas (720x1280 pixeles), Bluetooth incluido. USB. RJ9. 2 Port Gigabit Ethernet- Auricular telefónico: 17.8 x 21,6 x 5,2 centímetros. Sin auricular telefónico: 10,5 x 21,6 x 5,2 centímetros.	0003111	2.487.476,00	245.292,79	2.242.183,21
Equipo de Comunicación	Teléfono con pantalla a color de 5 pulgadas (720x1280 pixeles), Bluetooth incluido. USB. RJ9. 2 Port Gigabit Ethernet- Auricular telefónico: 17.8 x 21,6 x 5,2 centímetros. Sin auricular telefónico: 10,5 x 21,6 x 5,2 centímetros.	0003107	2.487.476,00	245.292,79	2.242.183,21
Equipo de Comunicación	Teléfono con pantalla a color de 5 pulgadas (720x1280 pixeles), Bluetooth incluido. USB. RJ9. 2 Port Gigabit Ethernet- Auricular telefónico: 17.8 x 21,6 x 5,2 centímetros. Sin auricular telefónico: 10,5 x 21,6 x 5,2 centímetros.	0003108	2.487.476,00	245.292,79	2.242.183,21
Equipo de Comunicación	Teléfono con pantalla a color de 5 pulgadas (720x1280 pixeles), Bluetooth incluido. USB. RJ9. 2 Port Gigabit Ethernet- Auricular telefónico: 17.8 x 21,6 x 5,2 centímetros. Sin auricular telefónico: 10,5 x 21,6 x 5,2 centímetros.	0003109	2.487.476,00	245.292,79	2.242.183,21
Equipo de Comunicación	Teléfono con pantalla a color de 5 pulgadas (720x1280 pixeles), Bluetooth incluido. USB. RJ9. 2 Port Gigabit Ethernet- Auricular telefónico: 17.8 x 21,6 x 5,2 centímetros. Sin auricular telefónico: 10,5 x 21,6 x 5,2 centímetros.	0003112	2.487.476,00	245.292,79	2.242.183,21
Equipo de Comunicación	Teléfono con pantalla a color de 5 pulgadas (720x1280 pixeles), Bluetooth incluido. USB. RJ9. 2 Port Gigabit Ethernet- Auricular telefónico: 17.8 x 21,6 x 5,2 centímetros. Sin auricular telefónico: 10,5 x 21,6 x 5,2 centímetros.	0003113	2.487.476,00	245.292,79	2.242.183,21
Equipo de Comunicación	Teléfono con pantalla a color de 5 pulgadas (720x1280 pixeles), Bluetooth incluido. USB. RJ9. 2 Port Gigabit Ethernet- Auricular telefónico: 17.8 x 21,6 x 5,2 centímetros. Sin auricular telefónico: 10,5 x 21,6 x 5,2 centímetros.	0003114	2.487.476,00	245.292,79	2.242.183,21
Equipo de Comunicación	Teléfono con pantalla a color de 5 pulgadas (720x1280 pixeles), Bluetooth incluido. USB. RJ9. 2 Port Gigabit Ethernet- Auricular telefónico: 17.8 x 21,6 x 5,2 centímetros. Sin auricular telefónico: 10,5 x 21,6 x 5,2 centímetros.	0003115	2.487.476,00	245.292,79	2.242.183,21
Equipo de Comunicación	Teléfono con pantalla a color de 5 pulgadas (720x1280 pixeles), Bluetooth incluido. USB. RJ9. 2 Port Gigabit Ethernet- Auricular telefónico: 17.8 x 21,6 x 5,2 centímetros. Sin auricular telefónico: 10,5 x 21,6 x 5,2 centímetros.	0003110	2.487.476,00	245.292,79	2.242.183,21
Equipo de Comunicación	Cámara fotográfica CANON EOS R con lente 24-105 mmF/4 LIS USM	0003135	13.663.000,00	732.488,61	12.930.511,39
Equipo de Comunicación	Lente CANON RF 50 mm F/1,8 STM	0003134	1.325.000,00	71.034,73	1.253.965,27
<b>Subtotal</b>			<b>355.813.776,80</b>	<b>207.528.933,20</b>	<b>148.284.843,60</b>
Equipo de Computación	Impresora marca Zebra REF-GT-800	0000126	908.319,00	819.244,61	89.074,39
Equipo de Computación	SERVIDORES HP DL360, GENERACIÓN 8	0001665	20.221.390,28	18.120.418,88	2.100.971,40
Equipo de Computación	SERVIDORES HP DL360, GENERACIÓN 8	0001664	20.221.390,28	18.120.418,88	2.100.971,40
Equipo de Computación	Disco duro Externo de 1 TB	0001067	2.893.731,00	2.390.515,68	503.215,32
Equipo de Computación	Equipo de escritorio tipo II Dell - CPU 7FLRS52, teclado 05X1-A00, mouse 548-05T0, monitor DY3L	0000182	2.061.400,00	1.425.781,84	635.618,16



Cuenta Contable	Descripción	Placa	Valor de Adquisición	Depreciación mas deterioro acumulado	Valor en Libros
Equipo de Computación	Equipo de escritorio tipo II Dell - CPU 7FKTS52, teclado 060G-A00, mouse 44P-1Z84, monitor 144L	0000140	2.061.400,00	1.425.781,84	635.618,16
Equipo de Computación	Equipo de escritorio tipo II Dell - CPU 7FLXS52, teclado 064G-A00, mouse 555-0JYH, monitor DY5L	0001310	2.061.400,00	1.425.781,84	635.618,16
Equipo de Computación	Equipo de escritorio tipo II Dell - CPU 7FHZS52, teclado 07MF-A00, mouse 55B-05BX, monitor DXHL	0001307	2.061.400,00	1.425.781,84	635.618,16
Equipo de Computación	Equipo de escritorio tipo II Dell - CPU 7FJPS52, teclado 07HX-A00, mouse 555-0LQD, monitor 164L	0000399	2.061.400,00	1.425.781,84	635.618,16
Equipo de Computación	Equipo de escritorio tipo II Dell - CPU 889SS52, teclado 07HZ-A00, mouse 53V-08X6, monitor 127L	0000480	2.061.400,00	1.425.781,84	635.618,16
Equipo de Computación	Equipo de escritorio tipo II Dell - CPU 7FJYS52, teclado 07HE-A00, mouse 555-0JZT, monitor AHEL	0000427	2.061.400,00	1.425.209,23	636.190,77
Equipo de Computación	Equipo de escritorio tipo II Dell - CPU 7FJRS52, teclado 07PM-A00, mouse 44P-1Z94, monitor 558L	0001313	2.061.400,00	1.425.209,23	636.190,77
Equipo de Computación	Equipo de escritorio tipo II Dell - CPU 7F2VS52, teclado 0604-A00, mouse 55B-04DC, monitor AGWL	0001315	2.061.400,00	1.425.209,23	636.190,77
Equipo de Computación	Equipo de escritorio tipo II Dell - CPU 7FKSS52, teclado 0614-A00, mouse 55B-059V, monitor AGVL	0001309	2.061.400,00	1.425.209,23	636.190,77
Equipo de Computación	Equipo de escritorio tipo II Dell - CPU 7FLWS52, teclado 07HV-A00, mouse 555-0JY9, monitor 154L	0001314	2.061.400,00	1.425.209,23	636.190,77
Equipo de Computación	Equipo de escritorio tipo II Dell - CPU 7FKQS52, teclado 0605-A00, mouse 55B-05A94, monitor AHBL	0001317	2.061.400,00	1.425.209,23	636.190,77
Equipo de Computación	Equipo de escritorio tipo II Dell - CPU 7FLTS52, teclado 07IV-A00, mouse 55B-05BU, monitor AGYL	0001308	2.061.400,00	1.425.209,23	636.190,77
Equipo de Computación	Equipo de escritorio tipo II Dell - CPU 7FKPS52, teclado 05YM-A00, mouse 548-05SY, monitor AGML	0001316	2.061.400,00	1.425.209,23	636.190,77
Equipo de Computación	Equipo de escritorio tipo II Dell - CPU 7F2WS52, teclado 07HT-A00, mouse 555-0LQU, monitor 561L	0001312	2.061.400,00	1.425.209,23	636.190,77
Equipo de Computación	Equipo de escritorio tipo II Dell - CPU 7FLQS52, teclado 0615-A00, mouse 555-0LQA, monitor AH0L	0001318	2.061.400,00	1.425.209,23	636.190,77
Equipo de Computación	Equipo portátil tipo II 7QQY32, incluye guaya de seguridad, maletín y cargador	0000249	2.293.800,00	1.585.885,82	707.914,18
Equipo de Computación	Equipo portátil tipo II 6PQQY32, incluye guaya de seguridad, maletín y cargador	0000486	2.293.800,00	1.585.885,82	707.914,18
Equipo de Computación	Equipo portátil tipo I Dell incluye guaya de seguridad, maletín, combo extensor 00D3-A05, combo teclado, mouse, monitor AGTL	0000161	4.412.988,00	3.049.822,77	1.363.165,23
Equipo de Computación	Almacenamiento HP 300 GB 6G SAS 15 K SC ENT HDD N° parte 652611-B21	N/A	1.567.958,12	1.059.663,35	508.294,77
Equipo de Computación	Almacenamiento HP 300 GB 6G SAS 15 K SC ENT HDD N° parte 652611-B21	N/A	1.567.958,12	1.059.663,35	508.294,77
Equipo de Computación	Memoria RAM - HP 16 GB 2Rx4 PC4-2133P - R Kit N° Parte 726719 - B21	N/A	1.014.333,00	685.510,48	328.822,52
Equipo de Computación	Memoria RAM - HP 16 GB 2Rx4 PC4-2133P - R Kit N° Parte 726719 - B21	N/A	1.014.333,00	685.510,48	328.822,52
Equipo de Computación	Disco duro 1TB	N/A	1.948.893,00	1.272.716,88	676.176,12
Equipo de Computación	Disco duro 1TB	N/A	1.948.893,00	1.272.716,88	676.176,12
Equipo de Computación	Procesador Intel Xeon (12 núcleos) E5-2630	N/A	3.881.065,00	2.534.513,86	1.346.551,14
Equipo de Computación	Procesador Intel Xeon (12 núcleos) E5-2630	N/A	3.881.065,00	2.534.513,86	1.346.551,14
Equipo de Computación	Combo impresora ZN1U0000RS-C1	0001398	3.171.440,00	1.939.833,80	1.231.606,20
Equipo de Computación	Equipo portátil tipo II Portatil Latitude 3450 intel core i5-5200 3m cache 2.7 ghz 4gb ddr3l 1600 mhz 500gb 7200 rpm w7 pro w8.1 pro pantalla 14 hd 1366x768 anti glare negro bateria 3 celdas 43 whr intel hd graphics mcafee 30 days trial 2 usb 3.0 1 usb 2.0 puertos hdmi vga rj45 hd web cam audio hight qualitybluetooth garantia 3 años	0001469	2.068.809,00	1.218.278,96	850.530,04

Cuenta Contable	Descripción	Placa	Valor de Adquisición	Depreciación mas deterioro acumulado	Valor en Libros
Equipo de Computación	Equipo portatil tipo II Portatil Latitude 3450 intel core i5-5200 3m cache 2.7 ghz 4gb ddr3l 1600 mhz 500gb 7200 rpm w7 pro w8.1 pro pantalla 14 hd 1366x768 anti glare negro bateria 3 celdas 43 whr intel hd graphics mcafee 30 days trial 2 usb 3.0 1 usb 2.0 puertos hdmi vga rj45 hd web cam audio hight qualitybluetooth garantia 3 años	0001529	2.068.809,00	1.218.278,96	850.530,04
Equipo de Computación	Equipo portatil tipo II Portatil Latitude 3450 intel core i5-5200 3m cache 2.7 ghz 4gb ddr3l 1600 mhz 500gb 7200 rpm w7 pro w8.1 pro pantalla 14 hd 1366x768 anti glare negro bateria 3 celdas 43 whr intel hd graphics mcafee 30 days trial 2 usb 3.0 1 usb 2.0 puertos hdmi vga rj45 hd web cam audio hight qualitybluetooth garantia 3 años	0001669	2.068.809,00	1.218.278,96	850.530,04
Equipo de Computación	Servidor HP Proliant DL360 G9 Rack (755262-B21), 2 Discos duros HP 1,2 TB (718162-B21)	0001667	19.500.000,00	19.500.000,00	- 0,00
Equipo de Computación	Servidor HP Proliant DL360 G9 Rack (755262-B21), 2 Discos duros HP 1,2 TB (718162-B21)	0001668	19.500.000,00	19.500.000,00	- 0,00
Equipo de Computación	Memoria Ram HP 16 GB DDR4 2133 Mhz REF: 752369-081	N/A	962.800,00	539.693,63	423.106,37
Equipo de Computación	Memoria Ram HP 16 GB DDR4 2133 Mhz REF: 752369-081	N/A	962.800,00	539.693,63	423.106,37
Equipo de Computación	Memoria Ram HP 16 GB DDR4 2133 Mhz REF: 752369-081	N/A	962.800,00	539.693,63	423.106,37
Equipo de Computación	Memoria Ram HP 32 GB DDR4 2133 Mhz REF: 752370-091	N/A	2.389.600,00	1.339.480,66	1.050.119,34
Equipo de Computación	Memoria Ram HP 32 GB DDR4 2133 Mhz REF: 752370-091	N/A	2.389.600,00	1.339.480,66	1.050.119,34
Equipo de Computación	Memoria Ram HP 32 GB DDR4 2133 Mhz REF: 752370-091	N/A	2.389.600,00	1.339.480,66	1.050.119,34
Equipo de Computación	Memoria Ram HP 32 GB DDR4 2133 Mhz REF: 752370-091	N/A	2.389.600,00	1.339.480,66	1.050.119,34
Equipo de Computación	Disco duro HP 1,2 TB SAS 10.000 rpm REF: 718292-001	N/A	1.890.800,00	1.059.880,34	830.919,66
Equipo de Computación	Disco duro HP 1,2 TB SAS 10.000 rpm REF: 718292-001	N/A	1.890.800,00	1.059.880,34	830.919,66
Equipo de Computación	Firewall 500E Hardware Plus 24*7 Forticare and Fortiguard UTM Protection, con cables de poder	0001670	51.694.126,00	21.438.207,56	30.255.918,44
Equipo de Computación	Firewall 500E Hardware Plus 24*7 Forticare and Fortiguard UTM Protection, con cables de poder	0001671	51.694.126,00	21.438.207,56	30.255.918,44
Equipo de Computación	Disco Duro SAS 300 GB 10K 6G 2.5" Servidor (Óptimo) S/N W0K0TTPC / W0K0TPEC	N/A	1.234.998,00	433.952,82	801.045,18
Equipo de Computación	UPS DE 20 KVA FP 0.9 TRIFASICA 208 VAC	0001673	11.281.200,00	3.913.841,58	7.367.358,42
Equipo de Computación	BATERIA SELLADA VRLA GEL MTEK I 2V 20A	N/A	2.046.800,00	710.106,33	1.336.693,67
Equipo de Computación	Equipo de escritorio tipo II Dell - CPU 7FHPS52, teclado 07F7-A00, mouse 555-0LQ8, monitor 136L	0001319	2.061.400,00	1.425.209,23	636.190,77
Equipo de Computación	UPS Bifásica de 6KVA 208/120 MQ	0001706	4.054.871,20	2.631.481,00	1.423.390,20
Equipo de Computación	UPS 15 KVA - 208 VAC - 60 Hz, capacidad de sobrecarga 110 a 130 %, tiempo mínimo de respaldo de 15 minutos.	0001705	21.869.540,00	9.999.099,95	11.870.440,05
Equipo de Computación	Computador de escritorio AIO Touch HP 23-h055LA serie 5CM45104B1	0000777	2.149.000,00	1.569.346,31	579.653,69
Equipo de Computación	Banco de baterias UPS Bifásica de 6KVA 208/120 MQ	0001995	1.262.962,96	334.051,63	928.911,33
Equipo de Computación	Equipo de escritorio tipo II Dell - CPU 7FKWS52, teclado 060A-A00, mouse 555-0LQ0, monitor AHQL	0001324	2.061.400,00	1.425.209,23	636.190,77
Equipo de Computación	UNIDAD DE ENFRIAMIENTO POTÁTIL (AA) SMART RACK 12000BTU HORA. (BANCO DE BATERIAS)	0001836	5.836.306,00	1.439.566,22	4.396.739,78
Equipo de Computación	UPS DE MONTAJE EN RACK Ó TORRES CAPACIDAD DE 6KVA/4.8KW. 5 MINUTOS DE RESPALDO CARGA COMPLETA - 14 MINUTOS A MEDIA CARGA.	0001837	11.826.024,00	5.999.450,36	5.826.573,64
Equipo de Computación	ACONDICIONADOR ELECTRONICO REGULADO TRIFASICO DE 12KVA, VOLTAJE DE ENTRADA 190-220V. VOLTAJE DE SALIDA 208-120V.	0001838	9.991.315,00	8.605.264,88	1.386.050,12

Cuenta Contable	Descripción	Placa	Valor de Adquisición	Depreciación mas deterioro acumulado	Valor en Libros
Equipo de Computación	Impresora Kyocera M3660IDN	0001955	3.600.797,20	759.168,01	2.841.629,19
Equipo de Computación	Impresora Kyocera M3660IDN	0001952	3.600.797,20	759.168,01	2.841.629,19
Equipo de Computación	Impresora Kyocera M3660IDN	0001954	3.600.797,20	759.168,01	2.841.629,19
Equipo de Computación	Escáner Epson Workforce ES-500W	0001968	2.356.200,00	488.257,00	1.867.943,00
Equipo de Computación	Impresora Kyocera M3660IDN	0001956	3.600.797,20	759.168,01	2.841.629,19
Equipo de Computación	Escáner Epson Workforce ES-500W	0001963	2.356.200,00	488.257,00	1.867.943,00
Equipo de Computación	Escáner Epson Workforce ES-500W	0001967	2.356.200,00	488.257,00	1.867.943,00
Equipo de Computación	Equipo de escritorio tipo Tyni mini marca Lenovo, Sistema operativo Windows Pro 64 Bits, procesador Intel core i5 9 Gen, SSD 1T, 500 GB Pcle, 16 GB. Incluye pantalla, CPU, base de CPU, teclado, mouse, cargador.	0002391	3.211.767,00	571.873,03	2.639.893,97
Equipo de Computación	Equipo de escritorio tipo Tyni mini marca Lenovo, Sistema operativo Windows Pro 64 Bits, procesador Intel core i5 9 Gen, SSD 1T, 500 GB Pcle, 16 GB. Incluye pantalla, CPU, base de CPU, teclado, mouse, cargador.	0002383	3.211.767,12	571.873,03	2.639.894,09
Equipo de Computación	Equipo de escritorio tipo Tyni mini marca Lenovo, Sistema operativo Windows Pro 64 Bits, procesador Intel core i5 9 Gen, SSD 1T, 500 GB Pcle, 16 GB. Incluye pantalla, CPU, base de CPU, teclado, mouse, cargador.	0002387	3.211.767,00	571.873,03	2.639.893,97
Equipo de Computación	Equipo de escritorio tipo Tyni mini marca Lenovo, Sistema operativo Windows Pro 64 Bits, procesador Intel core i5 9 Gen, SSD 1T, 500 GB Pcle, 16 GB. Incluye pantalla, CPU, base de CPU, teclado, mouse, cargador.	0002271	3.211.767,16	571.873,03	2.639.894,13
Equipo de Computación	Equipo de escritorio tipo Tyni mini marca Lenovo, Sistema operativo Windows Pro 64 Bits, procesador Intel core i5 9 Gen, SSD 1T, 500 GB Pcle, 16 GB. Incluye pantalla, CPU, base de CPU, teclado, mouse, cargador.	0002231	3.211.767,16	571.873,03	2.639.894,13
Equipo de Computación	Equipo de escritorio tipo Tyni mini marca Lenovo, Sistema operativo Windows Pro 64 Bits, procesador Intel core i5 9 Gen, SSD 1T, 500 GB Pcle, 16 GB. Incluye pantalla, CPU, base de CPU, teclado, mouse, cargador.	0002235	3.211.767,16	571.873,03	2.639.894,13
Equipo de Computación	Equipo de escritorio tipo Tyni mini marca Lenovo, Sistema operativo Windows Pro 64 Bits, procesador Intel core i5 9 Gen, SSD 1T, 500 GB Pcle, 16 GB. Incluye pantalla, CPU, base de CPU, teclado, mouse, cargador.	0002307	3.211.767,16	571.873,03	2.639.894,13
Equipo de Computación	Equipo de escritorio tipo Tyni mini marca Lenovo, Sistema operativo Windows Pro 64 Bits, procesador Intel core i5 9 Gen, SSD 1T, 500 GB Pcle, 16 GB. Incluye pantalla, CPU, base de CPU, teclado, mouse, cargador.	0002295	3.211.767,16	571.873,03	2.639.894,13
Equipo de Computación	Equipo de escritorio tipo Tyni mini marca Lenovo, Sistema operativo Windows Pro 64 Bits, procesador Intel core i5 9 Gen, SSD 1T, 500 GB Pcle, 16 GB. Incluye pantalla, CPU, base de CPU, teclado, mouse, cargador.	0002375	3.211.767,16	571.873,03	2.639.894,13
Equipo de Computación	Equipo de escritorio tipo Tyni mini marca Lenovo, Sistema operativo Windows Pro 64 Bits, procesador Intel core i5 9 Gen, SSD 1T, 500 GB Pcle, 16 GB. Incluye pantalla, CPU, base de CPU, teclado, mouse, cargador.	0002379	3.211.767,16	571.873,03	2.639.894,13
Equipo de Computación	Equipo de escritorio tipo Tyni mini marca Lenovo, Sistema operativo Windows Pro 64 Bits, procesador Intel core i5 9 Gen, SSD 1T, 500 GB Pcle, 16 GB. Incluye pantalla, CPU, base de CPU, teclado, mouse, cargador.	0002367	3.211.767,16	571.873,03	2.639.894,13

Cuenta Contable	Descripción	Placa	Valor de Adquisición	Depreciación mas deterioro acumulado	Valor en Libros
Equipo de Computación	Equipo de escritorio tipo Tyni mini marca Lenovo, Sistema operativo Windows Pro 64 Bits, procesador Intel core i5 9 Gen, SSD 1T, 500 GB Pcle, 16 GB. Incluye pantalla, CPU, base de CPU, teclado, mouse, cargador.	0002371	3.211.767,16	571.873,03	2.639.894,13
Equipo de Computación	Equipo de escritorio tipo Tyni mini marca Lenovo, Sistema operativo Windows Pro 64 Bits, procesador Intel core i5 9 Gen, SSD 1T, 500 GB Pcle, 16 GB. Incluye pantalla, CPU, base de CPU, teclado, mouse, cargador.	0002211	3.211.767,16	571.873,03	2.639.894,13
Equipo de Computación	Equipo de escritorio tipo Tyni mini marca Lenovo, Sistema operativo Windows Pro 64 Bits, procesador Intel core i5 9 Gen, SSD 1T, 500 GB Pcle, 16 GB. Incluye pantalla, CPU, base de CPU, teclado, mouse, cargador.	0002203	3.211.767,16	571.873,03	2.639.894,13
Equipo de Computación	Equipo de escritorio tipo Tyni mini marca Lenovo, Sistema operativo Windows Pro 64 Bits, procesador Intel core i5 9 Gen, SSD 1T, 500 GB Pcle, 16 GB. Incluye pantalla, CPU, base de CPU, teclado, mouse, cargador.	0002207	3.211.767,16	571.873,03	2.639.894,13
Equipo de Computación	Equipo de escritorio tipo Tyni mini marca Lenovo, Sistema operativo Windows Pro 64 Bits, procesador Intel core i5 9 Gen, SSD 1T, 500 GB Pcle, 16 GB. Incluye pantalla, CPU, base de CPU, teclado, mouse, cargador.	0002219	3.211.767,16	571.873,03	2.639.894,13
Equipo de Computación	Equipo de escritorio tipo Tyni mini marca Lenovo, Sistema operativo Windows Pro 64 Bits, procesador Intel core i5 9 Gen, SSD 1T, 500 GB Pcle, 16 GB. Incluye pantalla, CPU, base de CPU, teclado, mouse, cargador.	0002215	3.211.767,16	571.873,03	2.639.894,13
Equipo de Computación	Equipo de escritorio tipo Tyni mini marca Lenovo, Sistema operativo Windows Pro 64 Bits, procesador Intel core i5 9 Gen, SSD 1T, 500 GB Pcle, 16 GB. Incluye pantalla, CPU, base de CPU, teclado, mouse, cargador.	0002363	3.211.767,16	571.873,03	2.639.894,13
Equipo de Computación	Equipo de escritorio tipo Tyni mini marca Lenovo, Sistema operativo Windows Pro 64 Bits, procesador Intel core i5 9 Gen, SSD 1T, 500 GB Pcle, 16 GB. Incluye pantalla, CPU, base de CPU, teclado, mouse, cargador.	0002227	3.211.767,16	571.873,03	2.639.894,13
Equipo de Computación	Equipo de escritorio tipo Tyni mini marca Lenovo, Sistema operativo Windows Pro 64 Bits, procesador Intel core i5 9 Gen, SSD 1T, 500 GB Pcle, 16 GB. Incluye pantalla, CPU, base de CPU, teclado, mouse, cargador.	0002107	3.211.767,16	571.873,03	2.639.894,13
Equipo de Computación	Equipo de escritorio tipo Tyni mini marca Lenovo, Sistema operativo Windows Pro 64 Bits, procesador Intel core i5 9 Gen, SSD 1T, 500 GB Pcle, 16 GB. Incluye pantalla, CPU, base de CPU, teclado, mouse, cargador.	0002223	3.211.767,16	571.873,03	2.639.894,13
Equipo de Computación	Equipo de escritorio tipo Tyni mini marca Lenovo, Sistema operativo Windows Pro 64 Bits, procesador Intel core i5 9 Gen, SSD 1T, 500 GB Pcle, 16 GB. Incluye pantalla, CPU, base de CPU, teclado, mouse, cargador.	0002255	3.211.767,16	571.873,03	2.639.894,13
Equipo de Computación	Equipo de escritorio tipo Tyni mini marca Lenovo, Sistema operativo Windows Pro 64 Bits, procesador Intel core i5 9 Gen, SSD 1T, 500 GB Pcle, 16 GB. Incluye pantalla, CPU, base de CPU, teclado, mouse, cargador.	0002083	3.211.767,16	571.873,03	2.639.894,13
Equipo de Computación	Equipo de escritorio tipo Tyni mini marca Lenovo, Sistema operativo Windows Pro 64 Bits, procesador Intel core i5 9 Gen, SSD 1T, 500 GB Pcle, 16 GB. Incluye pantalla, CPU, base de CPU, teclado, mouse, cargador.	0002359	3.211.767,16	571.873,03	2.639.894,13
Equipo de Computación	Equipo de escritorio tipo Tyni mini marca Lenovo, Sistema operativo Windows Pro 64 Bits, procesador Intel core i5 9 Gen, SSD 1T, 500 GB Pcle, 16 GB. Incluye pantalla, CPU, base de CPU, teclado, mouse, cargador.	0002303	3.211.767,16	571.873,03	2.639.894,13

Cuenta Contable	Descripción	Placa	Valor de Adquisición	Depreciación mas deterioro acumulado	Valor en Libros
Equipo de Computación	Equipo de escritorio tipo Tyni mini marca Lenovo, Sistema operativo Windows Pro 64 Bits, procesador Intel core i5 9 Gen, SSD 1T, 500 GB Pcle, 16 GB. Incluye pantalla, CPU, base de CPU, teclado, mouse, cargador.	0002111	3.211.767,16	571.873,03	2.639.894,13
Equipo de Computación	Equipo de escritorio tipo Tyni mini marca Lenovo, Sistema operativo Windows Pro 64 Bits, procesador Intel core i5 9 Gen, SSD 1T, 500 GB Pcle, 16 GB. Incluye pantalla, CPU, base de CPU, teclado, mouse, cargador.	0002183	3.211.767,16	571.873,03	2.639.894,13
Equipo de Computación	Equipo de escritorio tipo Tyni mini marca Lenovo, Sistema operativo Windows Pro 64 Bits, procesador Intel core i5 9 Gen, SSD 1T, 500 GB Pcle, 16 GB. Incluye pantalla, CPU, base de CPU, teclado, mouse, cargador.	0002195	3.211.767,16	571.873,03	2.639.894,13
Equipo de Computación	Equipo de escritorio tipo Tyni mini marca Lenovo, Sistema operativo Windows Pro 64 Bits, procesador Intel core i5 9 Gen, SSD 1T, 500 GB Pcle, 16 GB. Incluye pantalla, CPU, base de CPU, teclado, mouse, cargador.	0002199	3.211.767,16	571.873,03	2.639.894,13
Equipo de Computación	Equipo de escritorio tipo Tyni mini marca Lenovo, Sistema operativo Windows Pro 64 Bits, procesador Intel core i5 9 Gen, SSD 1T, 500 GB Pcle, 16 GB. Incluye pantalla, CPU, base de CPU, teclado, mouse, cargador.	0002299	3.211.767,16	571.873,03	2.639.894,13
Equipo de Computación	Equipo de escritorio tipo Tyni mini marca Lenovo, Sistema operativo Windows Pro 64 Bits, procesador Intel core i5 9 Gen, SSD 1T, 500 GB Pcle, 16 GB. Incluye pantalla, CPU, base de CPU, teclado, mouse, cargador.	0002171	3.211.767,16	571.873,03	2.639.894,13
Equipo de Computación	Equipo de escritorio tipo Tyni mini marca Lenovo, Sistema operativo Windows Pro 64 Bits, procesador Intel core i5 9 Gen, SSD 1T, 500 GB Pcle, 16 GB. Incluye pantalla, CPU, base de CPU, teclado, mouse, cargador.	0002175	3.211.767,16	571.873,03	2.639.894,13
Equipo de Computación	Equipo de escritorio tipo Tyni mini marca Lenovo, Sistema operativo Windows Pro 64 Bits, procesador Intel core i5 9 Gen, SSD 1T, 500 GB Pcle, 16 GB. Incluye pantalla, CPU, base de CPU, teclado, mouse, cargador.	0002179	3.211.767,16	571.873,03	2.639.894,13
Equipo de Computación	Equipo de escritorio tipo Tyni mini marca Lenovo, Sistema operativo Windows Pro 64 Bits, procesador Intel core i5 9 Gen, SSD 1T, 500 GB Pcle, 16 GB. Incluye pantalla, CPU, base de CPU, teclado, mouse, cargador.	0002267	3.211.767,16	571.873,03	2.639.894,13
Equipo de Computación	Equipo de escritorio tipo II Dell Optiplex 7040 small form factor btx dell ms116 wired mouse black dvd+rw bezel small form factor intel core i5-6500 processor quad core 6mb 4t 3.2ghz 65w 4gb 1x4g 2133mhz ddr4 memory energy star version 6.0 intel core i5 vpro processor label 3.5 inch 500gb 7200rpm hard disk drive home serv 3 years	0001537	2.218.012,00	1.306.141,33	911.870,67
Equipo de Computación	Impresora Kyocera M3655IDN	0001951	3.276.685,00	690.834,47	2.585.850,53
Equipo de Computación	Equipo de escritorio tipo Tyni mini marca Lenovo, Sistema operativo Windows Pro 64 Bits, procesador Intel core i5 9 Gen, SSD 1T, 500 GB Pcle, 16 GB. Incluye pantalla, CPU, base de CPU, teclado, mouse, cargador.	0002243	3.211.767,16	571.873,03	2.639.894,13
Equipo de Computación	Equipo de escritorio tipo Tyni mini marca Lenovo, Sistema operativo Windows Pro 64 Bits, procesador Intel core i5 9 Gen, SSD 1T, 500 GB Pcle, 16 GB. Incluye pantalla, CPU, base de CPU, teclado, mouse, cargador.	0002275	3.211.767,16	571.873,03	2.639.894,13
Equipo de Computación	Equipo de escritorio tipo Tyni mini marca Lenovo, Sistema operativo Windows Pro 64 Bits, procesador Intel core i5 9 Gen, SSD 1T, 500 GB Pcle, 16 GB. Incluye pantalla, CPU, base de CPU, teclado, mouse, cargador.	0002355	3.211.767,16	571.873,03	2.639.894,13

Cuenta Contable	Descripción	Placa	Valor de Adquisición	Depreciación mas deterioro acumulado	Valor en Libros
Equipo de Computación	Equipo de escritorio tipo Tyni mini marca Lenovo, Sistema operativo Windows Pro 64 Bits, procesador Intel core i5 9 Gen, SSD 1T, 500 GB Pcle, 16 GB. Incluye pantalla, CPU, base de CPU, teclado, mouse, cargador.	0002028	3.211.767,16	571.873,03	2.639.894,13
Equipo de Computación	Equipo de escritorio tipo Tyni mini marca Lenovo, Sistema operativo Windows Pro 64 Bits, procesador Intel core i5 9 Gen, SSD 1T, 500 GB Pcle, 16 GB. Incluye pantalla, CPU, base de CPU, teclado, mouse, cargador.	0002187	3.211.767,16	571.873,03	2.639.894,13
Equipo de Computación	Equipo de escritorio tipo Tyni mini marca Lenovo, Sistema operativo Windows Pro 64 Bits, procesador Intel core i5 9 Gen, SSD 1T, 500 GB Pcle, 16 GB. Incluye pantalla, CPU, base de CPU, teclado, mouse, cargador.	0002247	3.211.767,16	571.873,03	2.639.894,13
Equipo de Computación	Equipo de escritorio tipo Tyni mini marca Lenovo, Sistema operativo Windows Pro 64 Bits, procesador Intel core i5 9 Gen, SSD 1T, 500 GB Pcle, 16 GB. Incluye pantalla, CPU, base de CPU, teclado, mouse, cargador.	0002191	3.211.767,16	571.873,03	2.639.894,13
Equipo de Computación	Equipo de escritorio tipo Tyni mini marca Lenovo, Sistema operativo Windows Pro 64 Bits, procesador Intel core i5 9 Gen, SSD 1T, 500 GB Pcle, 16 GB. Incluye pantalla, CPU, base de CPU, teclado, mouse, cargador.	0002040	3.211.767,16	571.873,03	2.639.894,13
Equipo de Computación	Equipo de escritorio tipo Tyni mini marca Lenovo, Sistema operativo Windows Pro 64 Bits, procesador Intel core i5 9 Gen, SSD 1T, 500 GB Pcle, 16 GB. Incluye pantalla, CPU, base de CPU, teclado, mouse, cargador.	0002036	3.211.767,16	571.873,03	2.639.894,13
Equipo de Computación	Equipo de escritorio tipo Tyni mini marca Lenovo, Sistema operativo Windows Pro 64 Bits, procesador Intel core i5 9 Gen, SSD 1T, 500 GB Pcle, 16 GB. Incluye pantalla, CPU, base de CPU, teclado, mouse, cargador.	0002319	3.211.767,16	571.873,03	2.639.894,13
Equipo de Computación	Equipo de escritorio tipo Tyni mini marca Lenovo, Sistema operativo Windows Pro 64 Bits, procesador Intel core i5 9 Gen, SSD 1T, 500 GB Pcle, 16 GB. Incluye pantalla, CPU, base de CPU, teclado, mouse, cargador.	0002283	3.211.767,16	571.873,03	2.639.894,13
Equipo de Computación	Equipo de escritorio tipo Tyni mini marca Lenovo, Sistema operativo Windows Pro 64 Bits, procesador Intel core i5 9 Gen, SSD 1T, 500 GB Pcle, 16 GB. Incluye pantalla, CPU, base de CPU, teclado, mouse, cargador.	0002019	3.211.767,16	571.873,03	2.639.894,13
Equipo de Computación	Equipo de escritorio tipo Tyni mini marca Lenovo, Sistema operativo Windows Pro 64 Bits, procesador Intel core i5 9 Gen, SSD 1T, 500 GB Pcle, 16 GB. Incluye pantalla, CPU, base de CPU, teclado, mouse, cargador.	0002015	3.211.767,16	571.873,03	2.639.894,13
Equipo de Computación	Equipo de escritorio tipo Tyni mini marca Lenovo, Sistema operativo Windows Pro 64 Bits, procesador Intel core i5 9 Gen, SSD 1T, 500 GB Pcle, 16 GB. Incluye pantalla, CPU, base de CPU, teclado, mouse, cargador.	0002135	3.211.767,16	571.873,03	2.639.894,13
Equipo de Computación	Equipo de escritorio tipo Tyni mini marca Lenovo, Sistema operativo Windows Pro 64 Bits, procesador Intel core i5 9 Gen, SSD 1T, 500 GB Pcle, 16 GB. Incluye pantalla, CPU, base de CPU, teclado, mouse, cargador.	0002155	3.211.767,16	571.873,03	2.639.894,13
Equipo de Computación	Equipo de escritorio tipo Tyni mini marca Lenovo, Sistema operativo Windows Pro 64 Bits, procesador Intel core i5 9 Gen, SSD 1T, 500 GB Pcle, 16 GB. Incluye pantalla, CPU, base de CPU, teclado, mouse, cargador.	0002287	3.211.767,16	571.873,03	2.639.894,13
Equipo de Computación	EE-Tipo Worksstation marca Dell	0002404	5.015.374,00	859.579,32	4.155.794,68
Equipo de Computación	Equipo de escritorio tipo I Dell - CPU 7FVSS52, teclado 07H3-A00, mouse 55F-0GW4, monitor AGLL	0000448	2.470.200,00	1.707.158,97	763.041,03
Equipo de Computación	Equipo de escritorio tipo I Dell - CPU 7FTZS52, teclado 07NW-A00, mouse 44P-1Z7Q, monitor AK6L	0000474	2.470.200,00	1.707.158,97	763.041,03

Cuenta Contable	Descripción	Placa	Valor de Adquisición	Depreciación mas deterioro acumulado	Valor en Libros
Equipo de Computación	EE-Tipo Workstation marca Dell	0002396	5.015.374,00	859.579,32	4.155.794,68
Equipo de Computación	EE-Tipo Workstation marca Dell	0002398	5.015.374,00	859.579,32	4.155.794,68
Equipo de Computación	EE-Tipo Workstation marca Dell	0002400	5.015.374,00	859.579,32	4.155.794,68
Equipo de Computación	EE-Tipo Workstation marca Dell	0002402	5.015.374,00	859.579,32	4.155.794,68
Equipo de Computación	EE-Tipo Workstation marca Dell	0002406	5.015.374,00	859.579,32	4.155.794,68
Equipo de Computación	Equipo de escritorio tipo Tyni mini marca Lenovo, Sistema operativo Windows Pro 64 Bits, procesador Intel core i5 9 Gen, SSD 1T, 500 GB Pcle, 16 GB. Incluye pantalla, CPU, base de CPU, teclado, mouse, cargador.	0002147	3.211.767,16	571.873,03	2.639.894,13
Equipo de Computación	Equipo de escritorio tipo Tyni mini marca Lenovo, Sistema operativo Windows Pro 64 Bits, procesador Intel core i5 9 Gen, SSD 1T, 500 GB Pcle, 16 GB. Incluye pantalla, CPU, base de CPU, teclado, mouse, cargador.	0002163	3.211.767,16	571.873,03	2.639.894,13
Equipo de Computación	Equipo de escritorio tipo Tyni mini marca Lenovo, Sistema operativo Windows Pro 64 Bits, procesador Intel core i5 9 Gen, SSD 1T, 500 GB Pcle, 16 GB. Incluye pantalla, CPU, base de CPU, teclado, mouse, cargador.	0002167	3.211.767,16	571.873,03	2.639.894,13
Equipo de Computación	Equipo de escritorio tipo Tyni mini marca Lenovo, Sistema operativo Windows Pro 64 Bits, procesador Intel core i5 9 Gen, SSD 1T, 500 GB Pcle, 16 GB. Incluye pantalla, CPU, base de CPU, teclado, mouse, cargador.	0002311	3.211.767,16	571.873,03	2.639.894,13
Equipo de Computación	Equipo de escritorio tipo Tyni mini marca Lenovo, Sistema operativo Windows Pro 64 Bits, procesador Intel core i5 9 Gen, SSD 1T, 500 GB Pcle, 16 GB. Incluye pantalla, CPU, base de CPU, teclado, mouse, cargador.	0002064	3.211.767,16	571.873,03	2.639.894,13
Equipo de Computación	Equipo de escritorio tipo Tyni mini marca Lenovo, Sistema operativo Windows Pro 64 Bits, procesador Intel core i5 9 Gen, SSD 1T, 500 GB Pcle, 16 GB. Incluye pantalla, CPU, base de CPU, teclado, mouse, cargador.	0002323	3.211.767,16	571.873,03	2.639.894,13
Equipo de Computación	Equipo de escritorio tipo Tyni mini marca Lenovo, Sistema operativo Windows Pro 64 Bits, procesador Intel core i5 9 Gen, SSD 1T, 500 GB Pcle, 16 GB. Incluye pantalla, CPU, base de CPU, teclado, mouse, cargador.	0002068	3.211.767,16	571.873,03	2.639.894,13
Equipo de Computación	Equipo de escritorio tipo Tyni mini marca Lenovo, Sistema operativo Windows Pro 64 Bits, procesador Intel core i5 9 Gen, SSD 1T, 500 GB Pcle, 16 GB. Incluye pantalla, CPU, base de CPU, teclado, mouse, cargador.	0002075	3.211.767,16	571.873,03	2.639.894,13
Equipo de Computación	Equipo de escritorio tipo Tyni mini marca Lenovo, Sistema operativo Windows Pro 64 Bits, procesador Intel core i5 9 Gen, SSD 1T, 500 GB Pcle, 16 GB. Incluye pantalla, CPU, base de CPU, teclado, mouse, cargador.	0002032	3.211.767,16	571.873,03	2.639.894,13
Equipo de Computación	Equipo de escritorio tipo Tyni mini marca Lenovo, Sistema operativo Windows Pro 64 Bits, procesador Intel core i5 9 Gen, SSD 1T, 500 GB Pcle, 16 GB. Incluye pantalla, CPU, base de CPU, teclado, mouse, cargador.	0002159	3.211.767,16	571.873,03	2.639.894,13
Equipo de Computación	Equipo de escritorio tipo Tyni mini marca Lenovo, Sistema operativo Windows Pro 64 Bits, procesador Intel core i5 9 Gen, SSD 1T, 500 GB Pcle, 16 GB. Incluye pantalla, CPU, base de CPU, teclado, mouse, cargador.	0002072	3.211.767,16	571.873,03	2.639.894,13
Equipo de Computación	Equipo de escritorio tipo Tyni mini marca Lenovo, Sistema operativo Windows Pro 64 Bits, procesador Intel core i5 9 Gen, SSD 1T, 500 GB Pcle, 16 GB. Incluye pantalla, CPU, base de CPU, teclado, mouse, cargador.	0002060	3.211.767,16	571.873,03	2.639.894,13

Cuenta Contable	Descripción	Placa	Valor de Adquisición	Depreciación mas deterioro acumulado	Valor en Libros
Equipo de Computación	Equipo de escritorio tipo Tyni mini marca Lenovo, Sistema operativo Windows Pro 64 Bits, procesador Intel core i5 9 Gen, SSD 1T, 500 GB Pcle, 16 GB. Incluye pantalla, CPU, base de CPU, teclado, mouse, cargador.	0002044	3.211.767,16	571.873,03	2.639.894,13
Equipo de Computación	Equipo de escritorio tipo Tyni mini marca Lenovo, Sistema operativo Windows Pro 64 Bits, procesador Intel core i5 9 Gen, SSD 1T, 500 GB Pcle, 16 GB. Incluye pantalla, CPU, base de CPU, teclado, mouse, cargador.	0002024	3.211.767,16	571.873,03	2.639.894,13
Equipo de Computación	Equipo de escritorio tipo Tyni mini marca Lenovo, Sistema operativo Windows Pro 64 Bits, procesador Intel core i5 9 Gen, SSD 1T, 500 GB Pcle, 16 GB. Incluye pantalla, CPU, base de CPU, teclado, mouse, cargador.	0002263	3.211.767,16	571.873,03	2.639.894,13
Equipo de Computación	Equipo de escritorio tipo Tyni mini marca Lenovo, Sistema operativo Windows Pro 64 Bits, procesador Intel core i5 9 Gen, SSD 1T, 500 GB Pcle, 16 GB. Incluye pantalla, CPU, base de CPU, teclado, mouse, cargador.	0002139	3.211.767,16	571.873,03	2.639.894,13
Equipo de Computación	Equipo de escritorio tipo Tyni mini marca Lenovo, Sistema operativo Windows Pro 64 Bits, procesador Intel core i5 9 Gen, SSD 1T, 500 GB Pcle, 16 GB. Incluye pantalla, CPU, base de CPU, teclado, mouse, cargador.	0002127	3.211.767,16	571.873,03	2.639.894,13
Equipo de Computación	Equipo de escritorio tipo Tyni mini marca Lenovo, Sistema operativo Windows Pro 64 Bits, procesador Intel core i5 9 Gen, SSD 1T, 500 GB Pcle, 16 GB. Incluye pantalla, CPU, base de CPU, teclado, mouse, cargador.	0002351	3.211.767,16	571.873,03	2.639.894,13
Equipo de Computación	Equipo de escritorio tipo Tyni mini marca Lenovo, Sistema operativo Windows Pro 64 Bits, procesador Intel core i5 9 Gen, SSD 1T, 500 GB Pcle, 16 GB. Incluye pantalla, CPU, base de CPU, teclado, mouse, cargador.	0002087	3.211.767,16	571.873,03	2.639.894,13
Equipo de Computación	EE-Tipo Workstation marca Dell	0002394	5.015.374,00	859.579,32	4.155.794,68
Equipo de Computación	Equipo de escritorio tipo I Dell S1_ETP_16 Computador de Escritorio 1.6	0001606	2.958.366,05	1.364.928,87	1.593.437,18
Equipo de Computación	iMac 27 pulgadas con pantalla retina 5K; Mouse placa 0002495, serie CC2026302GKJ2XGA3; Teclado placa 0002494 serie F0T03130013J3LYA2.	0002493	6.685.687,75	1.075.281,41	5.610.406,34
Equipo de Computación	Equipo portátil - Com FLEX 5-14ARE05 P/N 81X20005US REFERENCIA: 5720 ideaPad con procesador AMD Ryzen 5400U, memoria RAM 16 GB, Disco duro en estado sólido (SSD) de 256 GB con lápiz táctil - placa 2454 serie 8SSA10R16874C1SG05F17MS	0002453	3.713.105,85	595.128,36	3.117.977,49
Equipo de Computación	Equipo portátil - Com FLEX 5-14ARE05 P/N 81X20005US REFERENCIA: 5720 ideaPad con procesador AMD Ryzen 5400U, memoria RAM 16 GB, Disco duro en estado sólido (SSD) de 256 GB con lápiz táctil - placa 2463 serie 8SSA10R16874C1SG05M01S2	0002464	3.713.105,85	595.128,36	3.117.977,49
Equipo de Computación	Equipo portátil - Com FLEX 5-14ARE05 P/N 81X20005US REFERENCIA: 5720 ideaPad con procesador AMD Ryzen 5400U, memoria RAM 16 GB, Disco duro en estado sólido (SSD) de 256 GB con lápiz táctil - placa 2470 serie 8SSA10R16874C1SG05RGDSF	0002469	3.713.105,85	595.128,36	3.117.977,49
Equipo de Computación	Equipo portátil - Com FLEX 5-14ARE05 P/N 81X20005US REFERENCIA: 5720 ideaPad con procesador AMD Ryzen 5400U, memoria RAM 16 GB, Disco duro en estado sólido (SSD) de 256 GB con lápiz táctil - placa 2456 serie 8SSA10R16874C1SG05H1B68	0002455	3.713.105,85	595.128,36	3.117.977,49
Equipo de Computación	Equipo portátil - Com FLEX 5-14ARE05 P/N 81X20005US REFERENCIA: 5720 ideaPad con procesador AMD Ryzen 5400U, memoria RAM 16 GB, Disco duro en estado sólido (SSD) de 256 GB con lápiz táctil - placa 2476 serie 8SSA10R16874C1SG05F0A3Z	0002475	3.713.105,85	595.128,36	3.117.977,49



Cuenta Contable	Descripción	Placa	Valor de Adquisición	Depreciación mas deterioro acumulado	Valor en Libros
Equipo de Computación	Equipo portátil - Com FLEX 5-14ARE05 P/N 81X20005US REFERENCIA: 5720 ideaPad con procesador AMD Ryzen 5400U, memoria RAM 16 GB, Disco duro en estado sólido (SSD) de 256 GB con lápiz táctil - placa 2490 serie 8SSA10R16874C1SG05F12L0	0002489	3.713.105,85	595.128,36	3.117.977,49
Equipo de Computación	Equipo de escritorio tipo Tyni mini marca Lenovo, Sistema operativo Windows Pro 64 Bits, procesador Intel core i5 9 Gen, SSD 1T, 500 GB Pcle, 16 GB. Incluye pantalla, CPU, base de CPU, teclado, mouse, cargador.	0002343	3.211.767,16	571.873,03	2.639.894,13
Equipo de Computación	Equipo de escritorio tipo Tyni mini marca Lenovo, Sistema operativo Windows Pro 64 Bits, procesador Intel core i5 9 Gen, SSD 1T, 500 GB Pcle, 16 GB. Incluye pantalla, CPU, base de CPU, teclado, mouse, cargador.	0002151	3.211.767,16	571.873,03	2.639.894,13
Equipo de Computación	Equipo portátil - Com FLEX 5-14ARE05 P/N 81X20005US REFERENCIA: 5720 ideaPad con procesador AMD Ryzen 5400U, memoria RAM 16 GB, Disco duro en estado sólido (SSD) de 256 GB con lápiz táctil - placa 2486 serie 8SSA10R16874C1SG05F0CSJ	0002485	3.713.105,85	595.128,36	3.117.977,49
Equipo de Computación	Equipo portátil - Com FLEX 5-14ARE05 P/N 81X20005US REFERENCIA: 5720 ideaPad con procesador AMD Ryzen 5400U, memoria RAM 16 GB, Disco duro en estado sólido (SSD) de 256 GB con lápiz táctil - placa 2492 serie 8SSA10R16874C1SG05H1B5N	0002491	3.713.105,85	595.128,36	3.117.977,49
Equipo de Computación	Equipo portátil - Com FLEX 5-14ARE05 P/N 81X20005US REFERENCIA: 5720 ideaPad con procesador AMD Ryzen 5400U, memoria RAM 16 GB, Disco duro en estado sólido (SSD) de 256 GB con lápiz táctil - placa 2482 serie 8SSA10R16872L1CZ06900JV	0002481	3.713.105,85	595.128,36	3.117.977,49
Equipo de Computación	Equipo portatil tipo I Dell - H35KV32, incluye guaya de seguridad, maletin, combo extensor 00E6-A05, combo teclado, mouse, monitor AH3L	0000196	4.412.988,00	3.049.822,77	1.363.165,23
Equipo de Computación	Equipo de escritorio tipo Tyni mini marca Lenovo, Sistema operativo Windows Pro 64 Bits, procesador Intel core i5 9 Gen, SSD 1T, 500 GB Pcle, 16 GB. Incluye pantalla, CPU, base de CPU, teclado, mouse, cargador.	0002335	3.211.767,16	571.873,03	2.639.894,13
Equipo de Computación	Equipo portatil tipo I Dell - CPU BT4KV32, incluye guaya de seguridad, maletin, combo extensor 00DA- A05, combo teclado CN0M1XF1-56732576-00BKA03, mouse CN0M1XF1-56732576-00BM-03, monitor AK7L, cargador.	0001066	4.412.988,00	3.049.822,77	1.363.165,23
Equipo de Computación	Equipo de escritorio tipo Tyni mini marca Lenovo, Sistema operativo Windows Pro 64 Bits, procesador Intel core i5 9 Gen, SSD 1T, 500 GB Pcle, 16 GB. Incluye pantalla, CPU, base de CPU, teclado, mouse, cargador.	0002131	3.211.767,16	571.873,03	2.639.894,13
Equipo de Computación	Equipo de escritorio tipo Tyni mini marca Lenovo, Sistema operativo Windows Pro 64 Bits, procesador Intel core i5 9 Gen, SSD 1T, 500 GB Pcle, 16 GB. Incluye pantalla, CPU, base de CPU, teclado, mouse, cargador.	0002239	3.211.767,16	571.873,03	2.639.894,13
Equipo de Computación	Equipo de escritorio tipo Tyni mini marca Lenovo, Sistema operativo Windows Pro 64 Bits, procesador Intel core i5 9 Gen, SSD 1T, 500 GB Pcle, 16 GB. Incluye pantalla, CPU, base de CPU, teclado, mouse, cargador.	0002099	3.211.767,16	571.873,03	2.639.894,13
Equipo de Computación	Equipo de escritorio tipo Tyni mini marca Lenovo, Sistema operativo Windows Pro 64 Bits, procesador Intel core i5 9 Gen, SSD 1T, 500 GB Pcle, 16 GB. Incluye pantalla, CPU, base de CPU, teclado, mouse, cargador.	0002331	3.211.767,16	571.873,03	2.639.894,13
Equipo de Computación	Equipo de escritorio tipo Tyni mini marca Lenovo, Sistema operativo Windows Pro 64 Bits, procesador Intel core i5 9 Gen, SSD 1T, 500 GB Pcle, 16 GB. Incluye pantalla, CPU, base de CPU, teclado, mouse, cargador.	0002103	3.211.767,16	571.873,03	2.639.894,13

Cuenta Contable	Descripción	Placa	Valor de Adquisición	Depreciación mas deterioro acumulado	Valor en Libros
Equipo de Computación	Equipo de escritorio tipo Tyni mini marca Lenovo, Sistema operativo Windows Pro 64 Bits, procesador Intel core i5 9 Gen, SSD 1T, 500 GB Pcle, 16 GB. Incluye pantalla, CPU, base de CPU, teclado, mouse, cargador.	0002115	3.211.767,16	571.873,03	2.639.894,13
Equipo de Computación	Equipo de escritorio tipo Tyni mini marca Lenovo, Sistema operativo Windows Pro 64 Bits, procesador Intel core i5 9 Gen, SSD 1T, 500 GB Pcle, 16 GB. Incluye pantalla, CPU, base de CPU, teclado, mouse, cargador.	0002279	3.211.767,16	571.873,03	2.639.894,13
Equipo de Computación	Equipo de escritorio tipo Tyni mini marca Lenovo, Sistema operativo Windows Pro 64 Bits, procesador Intel core i5 9 Gen, SSD 1T, 500 GB Pcle, 16 GB. Incluye pantalla, CPU, base de CPU, teclado, mouse, cargador.	0002291	3.211.767,16	571.873,03	2.639.894,13
Equipo de Computación	Equipo de escritorio tipo Tyni mini marca Lenovo, Sistema operativo Windows Pro 64 Bits, procesador Intel core i5 9 Gen, SSD 1T, 500 GB Pcle, 16 GB. Incluye pantalla, CPU, base de CPU, teclado, mouse, cargador.	0002715	3.211.767,16	486.225,90	2.725.541,26
Equipo de Computación	Equipo de escritorio tipo Tyni mini marca Lenovo, Sistema operativo Windows Pro 64 Bits, procesador Intel core i5 9 Gen, SSD 1T, 500 GB Pcle, 16 GB. Incluye pantalla, CPU, base de CPU, teclado, mouse, cargador.	0002767	3.211.767,16	486.225,90	2.725.541,26
Equipo de Computación	Equipo de escritorio tipo Tyni mini marca Lenovo, Sistema operativo Windows Pro 64 Bits, procesador Intel core i5 9 Gen, SSD 1T, 500 GB Pcle, 16 GB. Incluye pantalla, CPU, base de CPU, teclado, mouse, cargador.	0002851	3.211.767,16	486.225,90	2.725.541,26
Equipo de Computación	Equipo de escritorio tipo Tyni mini marca Lenovo, Sistema operativo Windows Pro 64 Bits, procesador Intel core i5 9 Gen, SSD 1T, 500 GB Pcle, 16 GB. Incluye pantalla, CPU, base de CPU, teclado, mouse, cargador.	0002783	3.211.767,16	486.225,90	2.725.541,26
Equipo de Computación	Equipo de escritorio tipo Tyni mini marca Lenovo, Sistema operativo Windows Pro 64 Bits, procesador Intel core i5 9 Gen, SSD 1T, 500 GB Pcle, 16 GB. Incluye pantalla, CPU, base de CPU, teclado, mouse, cargador.	0002711	3.211.767,16	486.225,90	2.725.541,26
Equipo de Computación	Equipo de escritorio tipo Tyni mini marca Lenovo, Sistema operativo Windows Pro 64 Bits, procesador Intel core i5 9 Gen, SSD 1T, 500 GB Pcle, 16 GB. Incluye pantalla, CPU, base de CPU, teclado, mouse, cargador.	0002867	3.211.767,16	486.225,90	2.725.541,26
Equipo de Computación	Equipo de escritorio tipo Tyni mini marca Lenovo, Sistema operativo Windows Pro 64 Bits, procesador Intel core i5 9 Gen, SSD 1T, 500 GB Pcle, 16 GB. Incluye pantalla, CPU, base de CPU, teclado, mouse, cargador.	0002763	3.211.767,16	486.225,90	2.725.541,26
Equipo de Computación	Equipo de escritorio tipo Tyni mini marca Lenovo, Sistema operativo Windows Pro 64 Bits, procesador Intel core i5 9 Gen, SSD 1T, 500 GB Pcle, 16 GB. Incluye pantalla, CPU, base de CPU, teclado, mouse, cargador.	0002787	3.211.767,16	486.225,90	2.725.541,26
Equipo de Computación	Equipo de escritorio tipo Tyni mini marca Lenovo, Sistema operativo Windows Pro 64 Bits, procesador Intel core i5 9 Gen, SSD 1T, 500 GB Pcle, 16 GB. Incluye pantalla, CPU, base de CPU, teclado, mouse, cargador.	0002799	3.211.767,16	486.225,90	2.725.541,26
Equipo de Computación	Equipo de escritorio tipo Tyni mini marca Lenovo, Sistema operativo Windows Pro 64 Bits, procesador Intel core i5 9 Gen, SSD 1T, 500 GB Pcle, 16 GB. Incluye pantalla, CPU, base de CPU, teclado, mouse, cargador.	0002795	3.211.767,16	486.225,90	2.725.541,26
Equipo de Computación	Equipo de escritorio tipo Tyni mini marca Lenovo, Sistema operativo Windows Pro 64 Bits, procesador Intel core i5 9 Gen, SSD 1T, 500 GB Pcle, 16 GB. Incluye pantalla, CPU, base de CPU, teclado, mouse, cargador.	0002863	3.211.767,16	486.225,90	2.725.541,26

Cuenta Contable	Descripción	Placa	Valor de Adquisición	Depreciación mas deterioro acumulado	Valor en Libros
Equipo de Computación	Equipo de escritorio tipo Tyni mini marca Lenovo, Sistema operativo Windows Pro 64 Bits, procesador Intel core i5 9 Gen, SSD 1T, 500 GB Pcle, 16 GB. Incluye pantalla, CPU, base de CPU, teclado, mouse, cargador.	0002719	3.211.767,16	486.225,90	2.725.541,26
Equipo de Computación	Equipo de escritorio tipo Tyni mini marca Lenovo, Sistema operativo Windows Pro 64 Bits, procesador Intel core i5 9 Gen, SSD 1T, 500 GB Pcle, 16 GB. Incluye pantalla, CPU, base de CPU, teclado, mouse, cargador.	0002747	3.211.767,16	486.225,90	2.725.541,26
Equipo de Computación	Equipo de escritorio tipo Tyni mini marca Lenovo, Sistema operativo Windows Pro 64 Bits, procesador Intel core i5 9 Gen, SSD 1T, 500 GB Pcle, 16 GB. Incluye pantalla, CPU, base de CPU, teclado, mouse, cargador.	0002727	3.211.767,16	486.225,90	2.725.541,26
Equipo de Computación	Equipo de escritorio tipo Tyni mini marca Lenovo, Sistema operativo Windows Pro 64 Bits, procesador Intel core i5 9 Gen, SSD 1T, 500 GB Pcle, 16 GB. Incluye pantalla, CPU, base de CPU, teclado, mouse, cargador.	0002791	3.211.767,16	486.225,90	2.725.541,26
Equipo de Computación	Equipo de escritorio tipo Tyni mini marca Lenovo, Sistema operativo Windows Pro 64 Bits, procesador Intel core i5 9 Gen, SSD 1T, 500 GB Pcle, 16 GB. Incluye pantalla, CPU, base de CPU, teclado, mouse, cargador.	0002731	3.211.767,16	486.225,90	2.725.541,26
Equipo de Computación	Equipo de escritorio tipo Tyni mini marca Lenovo, Sistema operativo Windows Pro 64 Bits, procesador Intel core i5 9 Gen, SSD 1T, 500 GB Pcle, 16 GB. Incluye pantalla, CPU, base de CPU, teclado, mouse, cargador.	0002707	3.211.767,16	486.225,90	2.725.541,26
Equipo de Computación	Equipo de escritorio tipo Tyni mini marca Lenovo, Sistema operativo Windows Pro 64 Bits, procesador Intel core i5 9 Gen, SSD 1T, 500 GB Pcle, 16 GB. Incluye pantalla, CPU, base de CPU, teclado, mouse, cargador.	0002751	3.211.767,16	486.225,90	2.725.541,26
Equipo de Computación	Equipo de escritorio tipo Tyni mini marca Lenovo, Sistema operativo Windows Pro 64 Bits, procesador Intel core i5 9 Gen, SSD 1T, 500 GB Pcle, 16 GB. Incluye pantalla, CPU, base de CPU, teclado, mouse, cargador.	0002839	3.211.767,16	486.225,90	2.725.541,26
Equipo de Computación	Equipo de escritorio tipo Tyni mini marca Lenovo, Sistema operativo Windows Pro 64 Bits, procesador Intel core i5 9 Gen, SSD 1T, 500 GB Pcle, 16 GB. Incluye pantalla, CPU, base de CPU, teclado, mouse, cargador.	0002775	3.211.767,16	486.225,90	2.725.541,26
Equipo de Computación	Equipo de escritorio tipo Tyni mini marca Lenovo, Sistema operativo Windows Pro 64 Bits, procesador Intel core i5 9 Gen, SSD 1T, 500 GB Pcle, 16 GB. Incluye pantalla, CPU, base de CPU, teclado, mouse, cargador.	0002779	3.211.767,16	486.225,90	2.725.541,26
Equipo de Computación	MacBook Pro 13 Silver	0001950	5.709.000,00	2.713.306,18	2.995.693,82
Equipo de Computación	Equipo portatil tipo I Dell - GDDKV32, incluye guaya de seguridad, maletin, combo extensor 00E4-A05, combo teclado, mouse, monitor AGZL	0000188	4.412.988,00	3.049.822,77	1.363.165,23
Equipo de Computación	Equipo de escritorio tipo Tyni mini marca Lenovo, Sistema operativo Windows Pro 64 Bits, procesador Intel core i5 9 Gen, SSD 1T, 500 GB Pcle, 16 GB. Incluye pantalla, CPU, base de CPU, teclado, mouse, cargador.	0002883	3.211.767,40	486.225,92	2.725.541,48
Equipo de Computación	Equipo de escritorio tipo Tyni mini marca Lenovo, Sistema operativo Windows Pro 64 Bits, procesador Intel core i5 9 Gen, SSD 1T, 500 GB Pcle, 16 GB. Incluye pantalla, CPU, base de CPU, teclado, mouse, cargador.	0002739	3.211.767,16	486.225,80	2.725.541,36
Equipo de Computación	Equipo de escritorio tipo Tyni mini marca Lenovo, Sistema operativo Windows Pro 64 Bits, procesador Intel core i5 9 Gen, SSD 1T, 500 GB Pcle, 16 GB. Incluye pantalla, CPU, base de CPU, teclado, mouse, cargador.	0002755	3.211.767,16	486.225,90	2.725.541,26
Equipo de Computación	Equipo de escritorio tipo I Dell - CPU 7FTYS52, teclado 05ZY-A00, mouse 44P-1Z9P, monitor AK5L	0000678	2.470.200,00	1.707.158,97	763.041,03

Cuenta Contable	Descripción	Placa	Valor de Adquisición	Depreciación mas deterioro acumulado	Valor en Libros
Equipo de Computación	Equipo portatil tipo II Portatil Latitude 3450 intel core i5-5200 3m cache 2.7 ghz 4gb ddr3l 1600 mhz 500gb 7200 rpm w7 pro w8.1 pro pantalla 14 hd 1366x768 anti glare negro bateria 3 celdas 43 whr intel hd graphics mcafee 30 days trial 2 usb 3.0 1 usb 2.0 puertos hdmi vga rj45 hd web cam audio hight qualitybluetooth garantia 3 años	0001403	2.068.809,00	1.218.278,96	850.530,04
Equipo de Computación	Equipo portatil tipo II 9SQY32, incluye guaya de seguridad, maletín y cargador	0001672	2.293.800,00	1.585.885,82	707.914,18
Equipo de Computación	Computador de escritorio AIO Touch HP 23-h055LA serie 5CM45104B1, incluido teclado y mouse	0000421	2.149.000,00	1.569.346,31	579.653,69
Equipo de Computación	Equipo portatil tipo II GPQY32, incluye guaya de seguridad, maletín y cargador	0001666	2.293.800,00	1.585.885,82	707.914,18
Equipo de Computación	Equipo de escritorio tipo Tyni mini marca Lenovo, Sistema operativo Windows Pro 64 Bits, procesador Intel core i5 9 Gen, SSD 1T, 500 GB Pcle, 16 GB. Incluye pantalla, CPU, base de CPU, teclado, mouse, cargador.	0002048	3.211.767,16	571.873,03	2.639.894,13
Equipo de Computación	Equipo de escritorio tipo Tyni mini marca Lenovo, Sistema operativo Windows Pro 64 Bits, procesador Intel core i5 9 Gen, SSD 1T, 500 GB Pcle, 16 GB. Incluye pantalla, CPU, base de CPU, teclado, mouse, cargador.	0002056	3.211.767,16	571.873,03	2.639.894,13
Equipo de Computación	Equipo de escritorio tipo Tyni mini marca Lenovo, Sistema operativo Windows Pro 64 Bits, procesador Intel core i5 9 Gen, SSD 1T, 500 GB Pcle, 16 GB. Incluye pantalla, CPU, base de CPU, teclado, mouse, cargador.	0002079	3.211.767,16	571.873,03	2.639.894,13
Equipo de Computación	Equipo de escritorio tipo Tyni mini marca Lenovo, Sistema operativo Windows Pro 64 Bits, procesador Intel core i5 9 Gen, SSD 1T, 500 GB Pcle, 16 GB. Incluye pantalla, CPU, base de CPU, teclado, mouse, cargador.	0002095	3.211.767,16	571.873,03	2.639.894,13
Equipo de Computación	Equipo de escritorio tipo Tyni mini marca Lenovo, Sistema operativo Windows Pro 64 Bits, procesador Intel core i5 9 Gen, SSD 1T, 500 GB Pcle, 16 GB. Incluye pantalla, CPU, base de CPU, teclado, mouse, cargador.	0002123	3.211.767,16	571.873,03	2.639.894,13
Equipo de Computación	Equipo de escritorio tipo Tyni mini marca Lenovo, Sistema operativo Windows Pro 64 Bits, procesador Intel core i5 9 Gen, SSD 1T, 500 GB Pcle, 16 GB. Incluye pantalla, CPU, base de CPU, teclado, mouse, cargador.	0002251	3.211.767,16	571.873,03	2.639.894,13
Equipo de Computación	Equipo portátil - Com FLEX 5-14ARE05 P/N 81X20005US REFERENCIA: 5720 ideaPad con procesador AMD Ryzen 5400U, memoria RAM 16 GB, Disco duro en estado sólido (SSD) de 256 GB con lápiz táctil - placa 2484 serie 8SSA10R16874C1SG05F0CSP	0002483	3.713.105,85	595.128,36	3.117.977,49
Equipo de Computación	Equipo de escritorio tipo Tyni mini marca Lenovo, Sistema operativo Windows Pro 64 Bits, procesador Intel core i5 9 Gen, SSD 1T, 500 GB Pcle, 16 GB. Incluye pantalla, CPU, base de CPU, teclado, mouse, cargador.	0002759	3.211.767,16	486.225,90	2.725.541,26
Equipo de Computación	Equipo de escritorio tipo Tyni mini marca Lenovo, Sistema operativo Windows Pro 64 Bits, procesador Intel core i5 9 Gen, SSD 1T, 500 GB Pcle, 16 GB. Incluye pantalla, CPU, base de CPU, teclado, mouse, cargador.	0002843	3.211.767,16	486.225,90	2.725.541,26
Equipo de Computación	UPS de montaje en rack o torre capacidad 20 KVA 5 minutos de respaldo con carga completa - 14 minutos a media carga con baterías internas frecuencia 60 Hz 1 fase + neutro + tierra. El equipo estpa conformado por un Rectificador / cargador tipo onofásico con IGBTs inversor PWM con IGBTs Switch de bypass estático UPS en línea de doble conversión )incluye kit montaje en rack) Incluye tarjeta UNITY-DP Vertiv GXT4 6000 RT208	0002888	78.350.773,34	43.025.485,60	35.325.287,74
Equipo de Computación	Acondicionador electrónico regulador trifásico de KVA voltaje de entrada 150220 voltaje de salida 208/120v	0002889	9.896.222,07	8.609.756,96	1.286.465,11

Cuenta Contable	Descripción	Placa	Valor de Adquisición	Depreciación mas deterioro acumulado	Valor en Libros
Equipo de Computación	NVR 16 CH 1080P / 2 SATA HDMI /VGA MAX 1920X1080 INCLUYE DISCO DURO 4 Tera	0002899	1.797.827,01	237.213,30	1.560.613,71
Equipo de Computación	Sistema de control de acceso ZKTECO incluye: 4 lectores biométrico de proximidad, 2 lectores de tarjetas de proximidad, 2 botones de apertura de proximidad, 1 receptor inalámbrico más 2 botones inalámbricos, 2 controladoras para 2 puertas envío 260, gabinete, batería + fuente, 4 electroimán 300lbs + soporte , 9 pulsadores de emergencia, 4 contactos magnéticos, , 4 sistemas antiremanente.	0002910	15.840.999,16	11.991.407,08	3.849.592,08
Equipo de Computación	NVR 16 puertos NVR 16 puertos 480FPS @ 4CIF, Ethernet Poe Compat, Puerto HDMI para visualización en alta definición (720P 1080P)ible IPv4 e IPv6, Grabación tiempo real a 4CIF, Compresión de video H264/H264 + / H265, 16 entradas y 1 salida de audio, Sistema embebido (stand alone), Soporta 8 DD SATA hasta 4 o 2 TB o 4 D D+DVD R/W, 1 salida VGA, 1024*768/60Hz 1, salida BNC principal / Salida HDMI, 16 entradas de alarma 4 salidasInterfaz Ethernet Poe 1 RJ45 10M/100M/1000M 3 puertos USB 20 1 puerto eSATA para Backus de alta velocidad 1 interfaz Ethernet (administración) RS- 232 y RS-485 visualizados desde las distintas plataformas móviles (Android iPhone Web) Disco duro Mecánico de 4TB Compatible con protocolo IPv4 e IPv6 Protocolos de comunicación para todos los puertos Compatible con Micro SD/SDHC/SDXC Instalacion, configuracion y puesta en marcha	0002924	3.562.242,39	470.018,06	3.092.224,33
Equipo de Computación	NVR 16 puertos NVR 16 puertos 480FPS @ 4CIF, Ethernet Poe Compat, Puerto HDMI para visualización en alta definición (720P 1080P)ible IPv4 e IPv6, Grabación tiempo real a 4CIF, Compresión de video H264/H264 + / H265, 16 entradas y 1 salida de audio, Sistema embebido (stand alone), Soporta 8 DD SATA hasta 4 o 2 TB o 4 D D+DVD R/W, 1 salida VGA, 1024*768/60Hz 1, salida BNC principal / Salida HDMI, 16 entradas de alarma 4 salidasInterfaz Ethernet Poe 1 RJ45 10M/100M/1000M 3 puertos USB 20 1 puerto eSATA para Backus de alta velocidad 1 interfaz Ethernet (administración) RS- 232 y RS-485 visualizados desde las distintas plataformas móviles (Android iPhone Web) Disco duro Mecánico de 4TB Compatible con protocolo IPv4 e IPv6 Protocolos de comunicación para todos los puertos Compatible con Micro SD/SDHC/SDXC Instalacion, configuracion y puesta en marcha	0002925	3.562.242,39	470.018,06	3.092.224,33

Cuenta Contable	Descripción	Placa	Valor de Adquisición	Depreciación mas deterioro acumulado	Valor en Libros
Equipo de Computación	NVR 16 puertos NVR 16 puertos 480FPS @ 4CIF, Ethernet Poe Compat, Puerto HDMI para visualización en alta definición (720P 1080P)ible IPv4 e IPv6, Grabación tiempo real a 4CIF, Compresión de video H264/H264 + / H265, 16 entradas y 1 salida de audio, Sistema embebido (stand alone), Soporta 8 DD SATA hasta 4 o 2 TB o 4 D D+DVD R/W, 1 salida VGA, 1024*768/60Hz 1, salida BNC principal / Salida HDMI, 16 entradas de alarma 4 salidasInterfaz Ethernet Poe 1 RJ45 10M/100M/1000M 3 puertos USB 20 1 puerto eSATA para Backus de alta velocidad 1 interfaz Ethernet (administración) RS- 232 y RS-485 visualizados desde las distintas plataformas móviles (Android IPhone Web) Disco duro Mecánico de 4TB Compatible con protocolo IPv4 e IPv6 Protocolos de comunicación para todos los puertos Compatible con Micro SD/SDHC/SDXC Instalacion, configuracion y puesta en marcha	0002926	3.562.242,39	470.018,06	3.092.224,33
Equipo de Computación	Bandeja de Fibra Optica descargada fija de 24 puertos	0002988	1.524.852,91	201.195,91	1.323.657,00
Equipo de Computación	Switch Catalyst 2960 X; Capa 2 - 4; 48 Puertos GigE + 4 SFP de 1 Gb; SI Apilable (Agregar Modulo C2960X-STACK=); PoE: SI 370W; LAN Base WS-C2960X-48PS-L - PISO 33	0002989	28.522.039,00	9.689.153,05	18.832.885,95
Equipo de Computación	Switch Catalyst 2960 X; Capa 2 - 4; 48 Puertos GigE + 4 SFP de 1 Gb; SI Apilable (Agregar Modulo C2960X-STACK=); PoE: SI 370W; LAN Base WS-C2960X-48PS-L - PISO 33	0002990	28.522.039,00	9.689.153,05	18.832.885,95
Equipo de Computación	Switch Small Bussines Modo host IPv6 IPv6 por Ethernet pila doble IPv6/IPv4Admite IEEE 8023az en todos los puertos de 10 Gigabit de cobrePotencia POE 382W 24 (8 admiten la PoE de 60 W) Consumo de energía del sistema 110V=538W 220 V = 548 W Consumo de energía (con PoE) 110 V = 4712 W 220 V = 4604 W; Cantidad total de puertos del sistema 24 GE + 4 10 GE; Puertos de uplink 2 10 GE de cobre/SFP+ combinados + 2 SFP;Puerto de la consola RJ-45 estándar de Cisco; Memoria flash 256 MB; CPU ARM de 13 GHz (doble núcleo); Memoria de CPU 512 MB; Dimensiones de la unidad 440 mm x 44 mm x 350 mm (173" x 17" x 1378"); Certificación UL (UL 60950) CSA (CSA 222) marca CE FCC Parte 15 (CFR 47) Clase A; SG550X- 24MP	0002991	12.477.993,71	6.059.091,13	6.418.902,58
Equipo de Computación	Switch Small Bussines Modo host IPv6 IPv6 por Ethernet pila doble IPv6/IPv4Admite IEEE 8023az en todos los puertos de 10 Gigabit de cobrePotencia POE 382W 24 (8 admiten la PoE de 60 W) Consumo de energía del sistema 110V=538W 220 V = 548 W Consumo de energía (con PoE) 110 V = 4712 W 220 V = 4604 W; Cantidad total de puertos del sistema 24 GE + 4 10 GE; Puertos de uplink 2 10 GE de cobre/SFP+ combinados + 2 SFP;Puerto de la consola RJ-45 estándar de Cisco; Memoria flash 256 MB; CPU ARM de 13 GHz (doble núcleo); Memoria de CPU 512 MB; Dimensiones de la unidad 440 mm x 44 mm x 350 mm (173" x 17" x 1378"); Certificación UL (UL 60950) CSA (CSA 222) marca CE FCC Parte 15 (CFR 47) Clase A; SG550X- 24MP	0002992	12.477.993,71	6.059.091,13	6.418.902,58

Cuenta Contable	Descripción	Placa	Valor de Adquisición	Depreciación mas deterioro acumulado	Valor en Libros
Equipo de Computación	Switch Small Bussines Modo host IPv6 IPv6 por Ethernet pila doble IPv6/IPv4Admite IEEE 8023az en todos los puertos de 10 Gigabit de cobrePotencia POE 382W 24 (8 admiten la PoE de 60 W) Consumo de energía del sistema 110V=538W 220 V = 548 W Consumo de energía (con PoE) 110 V = 4712 W 220 V = 4604 W; Cantidad total de puertos del sistema 24 GE + 4 10 GE; Puertos de uplink 2 10 GE de cobre/SFP+ combinados + 2 SFP;Puerto de la consola RJ-45 estándar de Cisco; Memoria flash 256 MB; CPU ARM de 13 GHz (doble núcleo); Memoria de CPU 512 MB; Dimensiones de la unidad 440 mm x 44 mm x 350 mm (173" x 17" x 1378"); Certificación UL (UL 60950) CSA (CSA 222) marca CE FCC Parte 15 (CFR 47) Clase A; SG550X- 24MP	0002993	12.477.993,71	6.059.091,13	6.418.902,58
Equipo de Computación	Switch Small Bussines Modo host IPv6 IPv6 por Ethernet pila doble IPv6/IPv4Admite IEEE 8023az en todos los puertos de 10 Gigabit de cobrePotencia POE 382W 24 (8 admiten la PoE de 60 W) Consumo de energía del sistema 110V=538W 220 V = 548 W Consumo de energía (con PoE) 110 V = 4712 W 220 V = 4604 W; Cantidad total de puertos del sistema 24 GE + 4 10 GE; Puertos de uplink 2 10 GE de cobre/SFP+ combinados + 2 SFP;Puerto de la consola RJ-45 estándar de Cisco; Memoria flash 256 MB; CPU ARM de 13 GHz (doble núcleo); Memoria de CPU 512 MB; Dimensiones de la unidad 440 mm x 44 mm x 350 mm (173" x 17" x 1378"); Certificación UL (UL 60950) CSA (CSA 222) marca CE FCC Parte 15 (CFR 47) Clase A; SG550X- 24MP	0002994	12.477.993,71	6.059.091,13	6.418.902,58
Equipo de Computación	Switch Small Bussines Modo host IPv6 IPv6 por Ethernet pila doble IPv6/IPv4Admite IEEE 8023az en todos los puertos de 10 Gigabit de cobrePotencia POE 382W 24 (8 admiten la PoE de 60 W) Consumo de energía del sistema 110V=538W 220 V = 548 W Consumo de energía (con PoE) 110 V = 4712 W 220 V = 4604 W; Cantidad total de puertos del sistema 24 GE + 4 10 GE; Puertos de uplink 2 10 GE de cobre/SFP+ combinados + 2 SFP;Puerto de la consola RJ-45 estándar de Cisco; Memoria flash 256 MB; CPU ARM de 13 GHz (doble núcleo); Memoria de CPU 512 MB; Dimensiones de la unidad 440 mm x 44 mm x 350 mm (173" x 17" x 1378"); Certificación UL (UL 60950) CSA (CSA 222) marca CE FCC Parte 15 (CFR 47) Clase A; SG550X- 24MP	0002995	12.477.993,71	6.059.091,13	6.418.902,58
Equipo de Computación	SFP 1GB para Catalyst; 1000BASE- SX short wavelength; with DOM GLC-SX-MMD - conector óptico	N/A	1.672.790,14	220.715,37	1.452.074,77
Equipo de Computación	SFP 1GB para Catalyst; 1000BASE- SX short wavelength; with DOM GLC-SX-MMD - conector óptico	N/A	1.672.790,14	220.715,37	1.452.074,77
Equipo de Computación	SFP 1GB para Catalyst; 1000BASE- SX short wavelength; with DOM GLC-SX-MMD - conector óptico	N/A	1.672.790,14	220.715,37	1.452.074,77
Equipo de Computación	SFP 1GB para Catalyst; 1000BASE- SX short wavelength; with DOM GLC-SX-MMD - conector óptico	N/A	1.672.790,14	220.715,37	1.452.074,77
Equipo de Computación	Access Point Cisco Aironet 1830 Series with Mobility Express AIR-AP1832I-A-K9CCON LICENCIA	0002996	3.005.836,47	396.603,43	2.609.233,04
Equipo de Computación	Access Point Cisco Aironet 1830 Series with Mobility Express AIR-AP1832I-A-K9CCON LICENCIA	0002997	3.005.836,47	396.603,43	2.609.233,04
Equipo de Computación	Access Point Cisco Aironet 1830 Series with Mobility Express AIR-AP1832I-A-K9CCON LICENCIA	0002998	3.005.836,47	396.603,43	2.609.233,04
Equipo de Computación	Access Point Cisco Aironet 1830 Series with Mobility Express AIR-AP1832I-A-K9CCON LICENCIA	0002999	3.005.836,47	396.603,43	2.609.233,04









Cuenta Contable	Descripción	Placa	Valor de Adquisición	Depreciación mas deterioro acumulado	Valor en Libros
Equipo de Computación	Equipo portátil tipo II1QQQY32, incluye guaya de seguridad, maletín y cargador	0000564	2.293.800,00	1.585.248,66	708.551,34
Equipo de Computación	Equipo de escritorio tipo Tyni mini marca Lenovo, Sistema operativo Windows Pro 64 Bits, procesador Intel core i5 9 Gen, SSD 1T, 500 GB Pcle, 16 GB. Incluye pantalla, CPU, base de CPU, teclado, mouse, cargador.	0002875	3.211.767,16	486.225,90	2.725.541,26
Equipo de Computación	Equipo de escritorio tipo Tyni mini marca Lenovo, Sistema operativo Windows Pro 64 Bits, procesador Intel core i5 9 Gen, SSD 1T, 500 GB Pcle, 16 GB. Incluye pantalla, CPU, base de CPU, teclado, mouse, cargador.	0002771	3.211.767,16	486.225,90	2.725.541,26
Equipo de Computación	Equipo de escritorio tipo Tyni mini marca Lenovo, Sistema operativo Windows Pro 64 Bits, procesador Intel core i5 9 Gen, SSD 1T, 500 GB Pcle, 16 GB. Incluye pantalla, CPU, base de CPU, teclado, mouse, cargador.	0002091	3.211.767,16	571.873,03	2.639.894,13
Equipo de Computación	Equipo de escritorio tipo Tyni mini marca Lenovo, Sistema operativo Windows Pro 64 Bits, procesador Intel core i5 9 Gen, SSD 1T, 500 GB Pcle, 16 GB. Incluye pantalla, CPU, base de CPU, teclado, mouse, cargador.	0002859	3.211.767,16	486.225,90	2.725.541,26
Equipo de Computación	Equipo de escritorio tipo Tyni mini marca Lenovo, Sistema operativo Windows Pro 64 Bits, procesador Intel core i5 9 Gen, SSD 1T, 500 GB Pcle, 16 GB. Incluye pantalla, CPU, base de CPU, teclado, mouse, cargador.	0002847	3.211.767,16	486.225,90	2.725.541,26
Equipo de Computación	Equipo de escritorio tipo II Dell - CPU 7FLZS52, teclado 07PS-A00, mouse 55B-05AY, monitor AGFL	0000258	2.061.400,00	1.425.209,23	636.190,77
Equipo de Computación	Equipo de escritorio tipo I Dell - CPU 88CXS52, teclado 07PL-A00, mouse 44P-1Z95, monitor 130L	0000073	2.470.200,00	1.707.158,97	763.041,03
Equipo de Computación	Escáner Epson Workforce ES-500W	0001966	2.356.200,00	488.257,00	1.867.943,00
Equipo de Computación	Impresora Kyocera M3660IDN	0001953	3.600.797,20	759.168,01	2.841.629,19
Equipo de Computación	Equipo portátil Tipo II HP PB 455G4 A10-9600P/8GB/1.TB/15"/WIN 10 PRO/GARANTIA 3 AÑOS	0003004	2.001.018,00	923.784,14	1.077.233,86
Equipo de Computación	Equipo portátil - Com FLEX 5-14ARE05 P/N 81X20005US REFERENCIA: 5720 ideaPad con procesador AMD Ryzen 5400U, memoria RAM 16 GB, Disco duro en estado sólido (SSD) de 256 GB con lápiz táctil - placa 2478 serie 8SSA10R16872L1CZ069059D	0002477	3.713.105,85	595.128,36	3.117.977,49
Equipo de Computación	Equipo de escritorio tipo Tyni mini marca Lenovo, Sistema operativo Windows Pro 64 Bits, procesador Intel core i5 9 Gen, SSD 1T, 500 GB Pcle, 16 GB. Incluye pantalla, CPU, base de CPU, teclado, mouse, cargador.	0002347	3.211.767,16	571.873,03	2.639.894,13
Equipo de Computación	Equipo de escritorio tipo Tyni mini marca Lenovo, Sistema operativo Windows Pro 64 Bits, procesador Intel core i5 9 Gen, SSD 1T, 500 GB Pcle, 16 GB. Incluye pantalla, CPU, base de CPU, teclado, mouse, cargador.	0002855	3.211.767,16	486.225,90	2.725.541,26
Equipo de Computación	Equipo de escritorio tipo II Dell Optiplex 7040 small form factor btx dell ms116 wired mouse black dvd+rw bezel small form factor intel core i5-6500 processor quad core 6mb 4t 3.2ghz 65w 4gb 1x4g 2133mhz ddr4 memory energy star version 6.0 intel core i5 vpro processor label 3.5 inch 500gb 7200rpm hard disk drive home serv 3 years	0001536	2.218.012,00	1.306.141,33	911.870,67
Equipo de Computación	Escáner Cannon REF DR-M160	0000125	3.544.444,45	3.196.858,08	347.586,37
Equipo de Computación	Escáner Epson Workforce ES-500W	0001965	2.356.200,00	488.257,00	1.867.943,00
Equipo de Computación	Equipo de escritorio tipo Tyni mini marca Lenovo, Sistema operativo Windows Pro 64 Bits, procesador Intel core i5 9 Gen, SSD 1T, 500 GB Pcle, 16 GB. Incluye pantalla, CPU, base de CPU, teclado, mouse, cargador.	0002259	3.211.767,16	571.873,03	2.639.894,13
Equipo de Computación	Escáner Epson Workforce ES-500W	0001964	2.356.200,00	488.257,00	1.867.943,00

Cuenta Contable	Descripción	Placa	Valor de Adquisición	Depreciación mas deterioro acumulado	Valor en Libros
Equipo de Computación	Equipo de escritorio tipo Tyni mini marca Lenovo, Sistema operativo Windows Pro 64 Bits, procesador Intel core i5 9 Gen, SSD 1T, 500 GB Pcle, 16 GB. Incluye pantalla, CPU, base de CPU, teclado, mouse, cargador.	0002871	3.211.767,16	486.225,90	2.725.541,26
Equipo de Computación	Equipo de escritorio tipo II Dell - CPU 7FLSS52, teclado 0609-A00, mouse 53V-08XC, monitor 158L	0000712	2.061.400,00	1.425.781,84	635.618,16
Equipo de Computación	Equipo de escritorio tipo II Dell - CPU 951LGB2, teclado 07MG-A00, mouse 44P-1Z8W, monitor AH5L	0001532	2.061.400,00	1.425.209,23	636.190,77
Equipo de Computación	Equipo de escritorio tipo I Dell - CPU 7FVWS52, teclado 064F-A00, mouse 555-0LRH, monitor 161L	0000442	2.470.200,00	1.707.158,97	763.041,03
Equipo de Computación	Equipo de escritorio tipo I Dell - CPU 7FVQS52, teclado 0617-A00, mouse 555-0JW1, monitor 133L	0000468	2.470.200,00	1.707.158,97	763.041,03
Equipo de Computación	Equipo de escritorio tipo Tyni mini marca Lenovo, Sistema operativo Windows Pro 64 Bits, procesador Intel core i5 9 Gen, SSD 1T, 500 GB Pcle, 16 GB. Incluye pantalla, CPU, base de CPU, teclado, mouse, cargador.	0002052	3.211.767,16	571.873,03	2.639.894,13
Equipo de Computación	Equipo de escritorio tipo II Dell - CPU 7FHYS52, teclado 07N4-A00, mouse 54F-0GVQ, monitor AGPL	0000047	2.061.400,00	1.425.781,84	635.618,16
Equipo de Computación	Equipo de escritorio tipo II Dell Optiplex 7040 small form factor btx dell ms116 wired mouse black dvd+rw bezel small form factor intel core i5-6500 processor quad core 6mb 4t 3.2ghz 65w 4gb 1x4g 2133mhz ddr4 memory energy star version 6.0 intel core i5 vpro processor label 3.5 inch 500gb 7200rpm hard disk drive home serv 3 years	0001541	2.218.012,00	1.306.141,33	911.870,67
Equipo de Computación	Equipo portatil HP 14"	0003132	1.847.899,00	125.246,48	1.722.652,52
Equipo de Computación	Equipo de escritorio tipo II Dell - CPU 7FHQS52, teclado 0PSR-A00, mouse 55B-05BC , monitor DY1L	0000036	2.061.400,00	1.425.781,84	635.618,16
Equipo de Computación	Equipo portatil Tipo II HP PB 455G4 A10-9600P/8GB/1.TB/15"/WIN 10 PRO/GARANTIA 3 AÑOS	0001612	2.001.018,00	923.784,14	1.077.233,86
Equipo de Computación	Equipo de escritorio tipo I Dell - CPU 7FVRS52, teclado 071W-A00, mouse 55B-05C4, monitor AHGL	0000067	2.470.200,00	1.707.158,97	763.041,03
Equipo de Computación	Equipo de escritorio tipo Tyni mini marca Lenovo, Sistema operativo Windows Pro 64 Bits, procesador Intel core i5 9 Gen, SSD 1T, 500 GB Pcle, 16 GB. Incluye pantalla, CPU, base de CPU, teclado, mouse, cargador.	0002743	3.211.767,16	486.225,90	2.725.541,26
Equipo de Computación	Equipo de escritorio tipo II Dell - CPU 7FHWS52, teclado 064D-A00, mouse 555-0LPV, monitor AGQL	0000081	2.061.400,00	1.425.209,23	636.190,77
Equipo de Computación	Equipo de escritorio tipo II Dell - CPU 7FGZS52, teclado 064E-A00, mouse 555-0LPQ, monitor AGNL	0000060	2.061.400,00	1.425.781,84	635.618,16
Equipo de Computación	Equipo portátil - Com FLEX 5-14ARE05 P/N 81X20005US REFERENCIA: 5720 ideaPad con procesador AMD Ryzen 5400U, memoria RAM 16 GB, Disco duro en estado sólido (SSD) de 256 GB con lápiz táctil - placa 2468 serie 8SSA10R16874C1SG05SG8CA	0002467	3.713.105,85	595.128,36	3.117.977,49
Equipo de Computación	Equipo portatil tipo I Dell - HV4KV32, incluye guaya de seguridad, maletin, combo extensor 00E3-A05, combo teclado, mouse, monitor 148L	0000756	4.412.988,00	3.049.822,77	1.363.165,23
Equipo de Computación	Equipo de escritorio tipo Tyni mini marca Lenovo, Sistema operativo Windows Pro 64 Bits, procesador Intel core i5 9 Gen, SSD 1T, 500 GB Pcle, 16 GB. Incluye pantalla, CPU, base de CPU, teclado, mouse, cargador.	0002143	3.211.767,16	571.873,03	2.639.894,13
Equipo de Computación	Equipo de escritorio tipo Tyni mini marca Lenovo, Sistema operativo Windows Pro 64 Bits, procesador Intel core i5 9 Gen, SSD 1T, 500 GB Pcle, 16 GB. Incluye pantalla, CPU, base de CPU, teclado, mouse, cargador.	0002339	3.211.767,16	571.873,03	2.639.894,13

Cuenta Contable	Descripción	Placa	Valor de Adquisición	Depreciación mas deterioro acumulado	Valor en Libros
Equipo de Computación	Equipo de escritorio tipo Tyni mini marca Lenovo, Sistema operativo Windows Pro 64 Bits, procesador Intel core i5 9 Gen, SSD 1T, 500 GB Pcle, 16 GB. Incluye pantalla, CPU, base de CPU, teclado, mouse, cargador.	0002119	3.211.767,16	571.873,03	2.639.894,13
Equipo de Computación	Equipo de escritorio tipo II Dell Optiplex 7040 small form factor btx dell ms116 wired mouse black dvd+rw bezel small form factor intel core i5-6500 processor quad core 6mb 4t 3.2ghz 65w 4gb 1x4g 2133mhz ddr4 memory energy star version 6.0 intel core i5 vpro processor label 3.5 inch 500gb 7200rpm hard disk drive home serv 3 years	0001538	2.218.012,00	1.306.141,33	911.870,67
Equipo de Computación	Equipo de escritorio tipo II Dell - CPU 7FHTS52, teclado 07FC-A00, mouse 44S-0RZK, monitor AH1L	0000242	2.061.400,00	1.425.209,23	636.190,77
Equipo de Computación	Equipo portatil tipo II, BPQQY32 incluye guaya de seguridad, maletín y cargador CN-09RNZC77781548-09CN-A-04	0001576	2.293.800,00	1.585.885,82	707.914,18
Equipo de Computación	Equipo portátil - Com FLEX 5-14ARE05 P/N 81X20005US REFERENCIA: 5720 ideaPad con procesador AMD Ryzen 5400U, memoria RAM 16 GB, Disco duro en estado sólido (SSD) de 256 GB con lápiz táctil - placa 2474 serie 8SSA10R16874C1SG05V02R2	0002473	3.713.105,85	595.128,36	3.117.977,49
Equipo de Computación	Equipo portatil tipo II Portatil Latitude 3450 intel core i5-5200 3m cache 2.7 ghz 4gb ddr3l 1600 mhz 500gb 7200 rpm w7 pro w8.1 pro pantalla 14 hd 1366x768 anti glare negro bateria 3 celdas 43 whr intel hd graphics mcafee 30 days trial 2 usb 3.0 1 usb 2.0 puertos hdmi vga rj45 hd web cam audio hight qualitybluetooth garantia 3 años	0001531	2.068.809,00	1.218.278,96	850.530,04
Equipo de Computación	Equipo portatil tipo II 9RQQY32, incluye guaya de seguridad, maletín y cargador	0001643	2.293.800,00	1.585.248,66	708.551,34
Equipo de Computación	Portátil Lenovo ThinkPad Intel Core i5, ram 8GB, disco SSD256GB, pantalla 14".	0003256	5.581.844,00	234.127,34	5.347.716,66
Equipo de Computación	Equipo de escritorio tipo Tyni mini marca Lenovo, Sistema operativo Windows Pro 64 Bits, procesador Intel core i5 9 Gen, SSD 1T, 500 GB Pcle, 16 GB. Incluye pantalla, CPU, base de CPU, teclado, mouse, cargador.	0002879	3.211.767,16	486.225,90	2.725.541,26
Equipo de Computación	Escáner A4 Avison REF. AD345WN	0002704	1.406.736,99	209.838,50	1.196.898,49
Equipo de Computación	Equipo portátil - Com FLEX 5-14ARE05 P/N 81X20005US REFERENCIA: 5720 ideaPad con procesador AMD Ryzen 5400U, memoria RAM 16 GB, Disco duro en estado sólido (SSD) de 256 GB con lápiz táctil - placa 2452 serie 8SSA10R16874C1SG05M01S7	0002451	3.713.105,85	595.128,36	3.117.977,49
Equipo de Computación	UPS - SISTEMA DE ALIMENTACIÓN ININTERRUMPIDA DE 20 KVA PARA EL PISO 10 MAS UN BANCO DE BATERIAS LITIO SERIE EA9920	0003261	21.890.000,00	115.530,56	21.774.469,44
Equipo de Computación	Equipo portatil tipo I Dell - 935KV32, incluye guaya de seguridad, maletín, combo extensor 00CC-A05, combo teclado CN-0M1XF1-56732-576059K-A03, mouse CNOM1XF1-56732-576-059K-A03, monitor AHJL, cargador	0000588	4.412.988,00	3.049.822,77	1.363.165,23
<b>Subtotal</b>			<b>1.660.312.982,65</b>	<b>630.110.292,03</b>	<b>1.030.202.690,62</b>
Restaurante y cafetería	Nevera HACEB capacidad 235 O de 241L dimenciones entre 1525 alto y 545 ancho	0000790	1.000.000,00	647.401,09	352.598,91
Restaurante y cafetería	Nevera LG 394 LT	0000880	1.520.900,00	759.595,30	761.304,70
<b>Subtotal</b>			<b>2.520.900,00</b>	<b>1.406.996,39</b>	<b>1.113.903,61</b>
<b>PROPIEDAD</b>					
Equipo de Computación	Equipo portátil - Com FLEX 5-14ARE05 P/N 81X20005US REFERENCIA: 5720 ideaPad con procesador AMD Ryzen 5400U, memoria RAM 16 GB, Disco duro en estado sólido (SSD) de 256 GB con lápiz táctil - placa 2479 serie 8SSA10R16870D1SG05W0TAN	0002480	3.713.105,85	595.128,36	3.117.977,49
<b>Subtotal</b>			<b>3.713.105,85</b>	<b>595.128,36</b>	<b>3.117.977,49</b>

Cuenta Contable	Descripción	Placa	Valor de Adquisición	Depreciación mas deterioro acumulado	Valor en Libros
<b>PROPIEDAD</b>					
Equipo de Computación	Equipo de escritorio tipo II Dell - CPU 7FHXS52, teclado 0710-A00, mouse 53V-08YE, monitor 153L	0000227	2.061.400,00	1.425.781,84	635.618,16
Equipo de Computación	Equipo de escritorio tipo II Dell Optiplex 7040 small form factor btx dell ms116 wired mouse black dvd+rw bezel small form factor intel core i5-6500 processor quad core 6mb 4t 3.2ghz 65w 4gb 1x4g 2133mhz ddr4 memory energy star version 6.0 intel core i5 vpro processor label 3.5 inch 500gb 7200rpm hard disk drive home serv 3 years	0001539	2.218.012,00	1.306.141,33	911.870,67
Equipo de Computación	Equipo de escritorio tipo II Dell - CPU 7FKYS52, teclado 07HA-A00, mouse 548-05SF, monitor 162L	0000023	2.061.400,00	1.425.781,84	635.618,16
Equipo de Computación	Equipo portátil tipo II 7K0342, incluye guaya de seguridad, maletín y cargador	0001111	2.293.800,00	2.031.748,68	262.051,32
Equipo de Computación	Equipo portátil tipo II 9PQQY32, incluye guaya de seguridad, maletín y cargador	0001580	2.293.800,00	1.585.885,82	707.914,18
Equipo de Computación	Equipo de escritorio tipo II Dell - CPU 7FKXS52, teclado 064C-A00, mouse 555-OLPS, monitor DXPL	0000690	2.061.400,00	1.425.781,84	635.618,16
Equipo de Computación	Equipo de escritorio tipo II Dell - CPU 7FJWS52, teclado 07N2-A00, mouse 44S-0S07, monitor AHFL	0001327	2.061.400,00	1.425.209,23	636.190,77
Equipo de Computación	Equipo de escritorio tipo II Dell - CPU 7FJQS52, teclado 07NE-A00, mouse 55B-05A8, monitor AH8L	0001326	2.061.400,00	1.425.209,23	636.190,77
Equipo de Computación	Computador de escritorio AIO Touch HP 23-h055LA serie 5CM45104B1	0000123	2.149.000,00	1.569.346,31	579.653,69
Equipo de Computación	Equipo de escritorio tipo II Dell - CPU 7FLPS52, teclado 07GX-A00, mouse 44R-09JB, monitor AGRL	0000270	2.061.400,00	1.425.781,84	635.618,16
Equipo de Computación	Equipo de escritorio tipo II Dell - CPU 7FJZS52, teclado 07MG-A00, mouse 44P-1Z8W, monitor AH5L	0000316	2.061.400,00	1.425.209,23	636.190,77
Equipo de Computación	Equipo de escritorio tipo II Dell - CPU 7FJZS52, teclado 07MG-A00, mouse 44P-1Z8W, monitor AH5L	0001325	2.061.400,00	1.425.209,23	636.190,77
Equipo de Computación	Equipo de escritorio tipo II Dell - CPU 7FJSS52, teclado 05XH-A00, mouse 44S-0S0H, monitor AH7L	0000102	2.061.400,00	1.425.781,84	635.618,16
Equipo de Computación	Equipo de escritorio tipo II Dell Optiplex 7040 small form factor btx dell ms116 wired mouse black dvd+rw bezel small form factor intel core i5-6500 processor quad core 6mb 4t 3.2ghz 65w 4gb 1x4g 2133mhz ddr4 memory energy star version 6.0 intel core i5 vpro processor label 3.5 inch 500gb 7200rpm hard disk drive home serv 3 years	0001534	2.218.012,00	1.306.141,33	911.870,67
Equipo de Computación	Equipo de escritorio tipo II Dell - CPU 7FMFS52, teclado 060D-A00, mouse 555-0JWH, monitor 555-0JWH	0000029	2.061.400,00	1.425.781,84	635.618,16
Equipo de Computación	Equipo de escritorio tipo II Dell Optiplex 7040 small form factor btx dell ms116 wired mouse black dvd+rw bezel small form factor intel core i5-6500 processor quad core 6mb 4t 3.2ghz 65w 4gb 1x4g 2133mhz ddr4 memory energy star version 6.0 intel core i5 vpro processor label 3.5 inch 500gb 7200rpm hard disk drive home serv 3 years	0001533	2.218.012,00	1.306.141,33	911.870,67
Equipo de Computación	Equipo de escritorio tipo II Dell - CPU 7FLVS52, teclado 07PR-A00, mouse 44P-1Z99, monitor 152L	0000007	2.061.400,00	1.425.781,84	635.618,16
Equipo de Computación	Equipo de escritorio tipo II Dell - CPU 7FJVS52, teclado 07KF-A00, mouse 44P-1Z8B, monitor AHAL	0000220	2.061.400,00	1.425.209,23	636.190,77
Equipo de Computación	Equipo de escritorio tipo II Dell - CPU 7FMSS52, teclado 07GS-A00, mouse 44R-09S9, monitor DXYL	0000016	2.061.400,00	1.425.781,84	635.618,16
Equipo de Computación	Equipo de escritorio tipo II Dell Optiplex 7040 small form factor btx dell ms116 wired mouse black dvd+rw bezel small form factor intel core i5-6500 processor quad core 6mb 4t 3.2ghz 65w 4gb 1x4g 2133mhz ddr4 memory energy star version 6.0 intel core i5 vpro processor label 3.5 inch 500gb 7200rpm hard disk drive home serv 3 years	0000114	2.218.012,00	1.306.141,33	911.870,67

Cuenta Contable	Descripción	Placa	Valor de Adquisición	Depreciación mas deterioro acumulado	Valor en Libros
Equipo de Computación	Equipo portátil Tipo II HP PB 455G4 A10-9600P/8GB/1.TB/15"/WIN 10 PRO/GARANTIA 3 AÑOS	0001610	2.001.017,84	923.784,08	1.077.233,76
Equipo de Computación	Computador de escritorio AIO Touch HP 23-h055LA serie 5CM45104B1	0000310	2.149.000,00	1.569.346,31	579.653,69
Equipo de Computación	Equipo de escritorio tipo II Dell Optiplex 7040 small form factor btx dell ms116 wired mouse black dvd+rw bezel small form factor intel core i5-6500 processor quad core 6mb 4t 3.2ghz 65w 4gb 1x4g 2133mhz ddr4 memory energy star version 6.0 intel core i5 vpro processor label 3.5 inch 500gb 7200rpm hard disk drive home serv 3 years	0001540	2.218.012,00	1.306.141,33	911.870,67
Equipo de Computación	Computador de escritorio AIO Touch HP 23-h055LA serie 5CM45104B1	0000340	2.149.000,00	1.569.346,31	579.653,69
Equipo de Computación	Equipo portátil tipo II 8QQY32, incluye guaya de seguridad, maletín y cargador CN-0R6FH0713004CJ041A04	0001115	2.293.800,00	1.585.248,66	708.551,34
Equipo de Computación	Equipo de escritorio tipo II Dell Optiplex 7040 small form factor btx dell ms116 wired mouse black dvd+rw bezel small form factor intel core i5-6500 processor quad core 6mb 4t 3.2ghz 65w 4gb 1x4g 2133mhz ddr4 memory energy star version 6.0 intel core i5 vpro processor label 3.5 inch 500gb 7200rpm hard disk drive home serv 3 years	0001535	2.218.012,00	1.306.141,33	911.870,67
Equipo de Computación	Equipo portátil Tipo II HP PB 455G4 A10-9600P/8GB/1.TB/15"/WIN 10 PRO/GARANTIA 3 AÑOS	0001613	2.001.018,00	923.784,14	1.077.233,86
Equipo de Computación	Equipo portátil tipo I Dell - GDDKV32, incluye guaya de seguridad, maletín, combo extensor 00E4-A05, combo teclado, mouse, monitor AGZL	0000391	4.412.988,00	3.049.822,77	1.363.165,23
Equipo de Computación	Equipo portátil - Com FLEX 5-14ARE05 P/N 81X20005US REFERENCIA: 5720 ideaPad con procesador AMD Ryzen 5400U, memoria RAM 16 GB, Disco duro en estado sólido (SSD) de 256 GB con lápiz táctil - placa 2488 serie 8SSA10R16872L1CZ0690LFT	0002487	3.713.105,85	595.128,36	3.117.977,49
Equipo de Computación	Equipo portátil tipo II 4QQY32, incluye guaya de seguridad, maletín y cargador	0000672	2.293.800,00	1.585.248,66	708.551,34
Equipo de Computación	Equipo portátil tipo I Dell - GT4KV32, incluye guaya de seguridad, maletín, combo extensor 00E7-A05, combo teclado CN-0M1XF1-56732576-00CK-A03, mouse CN-0M1-XF1-50732-576-00CM-A03, monitor AH9L, cargador	0001949	4.412.988,00	3.049.822,77	1.363.165,23
Equipo de Computación	Equipo de escritorio tipo II Dell - CPU 7FMRS52, teclado 07FN-A00, mouse 555-0LRQ, monitor AHDL	0001320	2.061.400,00	1.425.209,23	636.190,77
Equipo de Computación	Equipo de escritorio tipo II Dell - CPU 7FJXS52, teclado 064H-A00, mouse 555-0JVX, monitor AH2L	0001322	2.061.400,00	1.425.209,23	636.190,77
Equipo de Computación	Equipo de escritorio tipo II Dell - CPU 7FKZS52, teclado 07PP-A00, mouse 44P-1Z8X, monitor DY9L	0001323	2.061.400,00	1.425.781,84	635.618,16
Equipo de Computación	Equipo de escritorio tipo I Dell - CPU 7FVTS52, teclado 05WT-A00, mouse 555-0K0W, monitor AGSL	0001133	2.470.200,00	1.707.158,97	763.041,03
Equipo de Computación	Equipo portátil tipo II 2PQQY32, incluye guaya de seguridad, maletín y cargador	0001156	2.293.800,00	1.585.248,66	708.551,34
Equipo de Computación	Escáner A4 Avision REF. AD345WN	0002705	1.406.737,00	209.838,30	1.196.898,70
Equipo de Computación	Equipo portátil Tipo II HP PB 455G4 A10-9600P/8GB/1.TB/15"/WIN 10 PRO/GARANTIA 3 AÑOS	0001608	2.001.018,00	923.784,14	1.077.233,86
Equipo de Computación	Equipo de escritorio tipo II Dell - CPU 7FMQS52, teclado 0645-A00, mouse 555-0LPA, monitor AGDL	0000264	2.061.400,00	1.425.209,23	636.190,77
Equipo de Computación	Equipo de escritorio tipo Tyni mini marca Lenovo, Sistema operativo Windows Pro 64 Bits, procesador Intel core i5 9 Gen, SSD 1T, 500 GB Pcle, 16 GB. Incluye pantalla, CPU, base de CPU, teclado, mouse, cargador.	0002723	3.211.767,16	486.225,90	2.725.541,26

Cuenta Contable	Descripción	Placa	Valor de Adquisición	Depreciación mas deterioro acumulado	Valor en Libros
Equipo de Computación	Equipo de escritorio tipo Tyni mini marca Lenovo, Sistema operativo Windows Pro 64 Bits, procesador Intel core i5 9 Gen, SSD 1T, 500 GB Pcle, 16 GB. Incluye pantalla, CPU, base de CPU, teclado, mouse, cargador.	0002327	3.211.767,16	571.873,03	2.639.894,13
Equipo de Computación	Equipo de escritorio tipo II Dell - CPU 7FHVS52, teclado 0643-A00, mouse 55B-05AL, monitor 138L	0000107	2.061.400,00	1.425.781,84	635.618,16
Equipo de Computación	Equipo de escritorio tipo I Dell - CPU 7FVVS52, teclado 060E-A00, mouse 55B-05BM, monitor AGKL	0000054	2.470.200,00	1.707.158,97	763.041,03
Equipo de Computación	Equipo de escritorio tipo II Dell - CPU 7FLYS52, teclado 0608-A00, mouse 555-0JZW, monitor AHCL	0000608	2.061.400,00	1.425.209,23	636.190,77
Equipo de Computación	Equipo portátil - Com FLEX 5-14ARE05 P/N 81X20005US REFERENCIA: 5720 ideaPad con procesador AMD Ryzen 5400U, memoria RAM 16 GB, Disco duro en estado sólido (SSD) de 256 GB con lápiz táctil - placa 2462 serie 8SSA10R16874C1SG063X840	0002461	3.713.105,85	595.128,36	3.117.977,49
Equipo de Computación	Equipo portatil tipo II HQQQY32, incluye guaya de seguridad, maletín y cargador	0001650	2.293.800,00	1.585.885,82	707.914,18
Equipo de Computación	Equipo de escritorio tipo II Dell - CPU 7FKRS52, teclado 07HW-A00, mouse 555-0JYN, monitor 141L	0000148	2.061.400,00	1.425.781,84	635.618,16
Equipo de Computación	Equipo de escritorio tipo II Dell - CPU 7FGYS52, teclado 0640-A00, mouse 5550-JYB, monitor 163L	0001132	2.061.400,00	1.425.209,23	636.190,77
Equipo de Computación	Equipo portatil tipo II Portatil Latitude 3450 intel core i5-5200 3m cache 2.7 ghz 4gb ddr3l 1600 mhz 500gb 7200 rpm w7 pro w8.1 pro pantalla 14 hd 1366x768 anti glare negro bateria 3 celdas 43 whr intel hd graphics mcafee 30 days trial 2 usb 3.0 1 usb 2.0 puertos hdmi vga rj45 hd web cam audio hight qualitybluetooth garantia 3 años	0001467	2.068.809,00	1.218.278,96	850.530,04
Equipo de Computación	Equipo portátil - Com FLEX 5-14ARE05 P/N 81X20005US REFERENCIA: 5720 ideaPad con procesador AMD Ryzen 5400U, memoria RAM 16 GB, Disco duro en estado sólido (SSD) de 256 GB con lápiz táctil - placa 2466 serie 8SSA10R16874C1SG05F12KN	0002465	3.713.105,85	595.128,36	3.117.977,49
Equipo de Computación	Equipo de escritorio tipo II Dell - CPU 7FJTS52, teclado 060H-A00, mouse 44P-1Z9T, monitor 155L	0001311	2.061.400,00	1.425.209,23	636.190,77
Equipo de Computación	Equipo de escritorio tipo Tyni mini marca Lenovo, Sistema operativo Windows Pro 64 Bits, procesador Intel core i5 9 Gen, SSD 1T, 500 GB Pcle, 16 GB. Incluye pantalla, CPU, base de CPU, teclado, mouse, cargador.	0002009	3.211.767,16	571.873,03	2.639.894,13
Equipo de Computación	Equipo de escritorio tipo II Dell - CPU 7FMPS52, teclado 07NV-A00, mouse 44P-1Z9Q, monitor 134L	0000043	2.061.400,00	1.425.781,84	635.618,16
Equipo de Computación	Equipo portátil - Com FLEX 5-14ARE05 P/N 81X20005US REFERENCIA: 5720 ideaPad con procesador AMD Ryzen 5400U, memoria RAM 16 GB, Disco duro en estado sólido (SSD) de 256 GB con lápiz táctil - placa 2472 serie 8SSA10R16874C1SG05SGL8W	0002471	3.713.105,85	595.128,36	3.117.977,49
Equipo de Computación	Equipo portátil - Com FLEX 5-14ARE05 P/N 81X20005US REFERENCIA: 5720 ideaPad con procesador AMD Ryzen 5400U, memoria RAM 16 GB, Disco duro en estado sólido (SSD) de 256 GB con lápiz táctil - placa 2460 serie 8SSA10R16874C1SG05F0CWN	0002459	3.713.105,85	595.128,36	3.117.977,49
Equipo de Computación	Equipo de escritorio tipo II Dell - CPU 7FMWS52, teclado 07F5-A00, mouse 55B-05AS, monitor 145L	0001321	2.061.400,00	1.425.209,23	636.190,77
Equipo de Computación	Equipo portatil tipo I Dell - 945KV32, incluye guaya de seguridad, maletín, combo extensor 00CA-A05, combo tecladoCN-0M1XF1-56732-576056M-A03, mouse CN0M1XF1-56732-576-056K-A03, monitor DXUL, cargador	0000699	4.412.988,00	3.049.822,77	1.363.165,23
<b>Subtotal</b>			<b>138.850.266,57</b>	<b>78.084.915,68</b>	<b>60.765.350,89</b>



Cuenta Contable	Descripción	Placa	Valor de Adquisición	Depreciación mas deterioro acumulado	Valor en Libros
Equipo de Comunicación	Teléfono con pantalla táctil 4.3 pulgadas. Auricular a color de 5 pulgadas (720x1280 pixeles), Bluetooth incluido. USB. RJ9. 2 Port Gigabit Ethernet- Auricular telefónico: 17.8 x 21.6 x 5.2 centímetros. Sin auricular telefónico: 10.5 x 21,6 x 5,2 centímetros.	0003116	1.370.762,00	134.030,09	1.236.731,91
Equipo de Comunicación	Gateway Audiocodes Mediant 1000 con interfaces para 1 troncal SIP de 30 canales y 8 troncales análogas DT1838686 - planta telefonica	0001798	24.138.954,00	24.138.954,00	0,00
<b>Subtotal</b>			<b>25.509.716,00</b>	<b>24.272.984,09</b>	<b>1.236.731,91</b>
Muebles y enseres	Sonido portable básico, incluye parlantes y 2 micrófonos. PLACA PARLANTES 0001595 0001596	0001131	3.445.028,00	1.843.067,95	1.601.960,05
Muebles y enseres	Equipo de aire acondicionado Mini split 12000 BTU	0001504	2.530.000,00	1.156.756,18	1.373.243,82
Muebles y enseres	Televisor 32" LED LG HDINT	0001098	899.000,00	448.994,70	450.005,30
<b>Subtotal</b>			<b>6.874.028,00</b>	<b>3.448.818,83</b>	<b>3.425.209,17</b>
<b>PROPIEDAD</b>					
Equipo de Computación	Equipo de escritorio tipo Tyni mini marca Lenovo, Sistema operativo Windows Pro 64 Bits, procesador Intel core i5 9 Gen, SSD 1T, 500 GB Pcle, 16 GB. Incluye pantalla, CPU, base de CPU, teclado, mouse, cargador.	0002315	3.211.767,16	571.873,03	2.639.894,13
<b>Subtotal</b>			<b>3.211.767,16</b>	<b>571.873,03</b>	<b>2.639.894,13</b>
<b>TOTAL</b>			<b>3.027.631.912,47</b>	<b>1.341.244.093,49</b>	<b>1.686.387.818,98</b>