

No. PÓLIZA	B-100006008	No. ANEXO	0	No. CERTIFICADO	22175044	No. RIESGO	
TIPO DE DOCUMENTO				FECHA DE EXPEDICIÓN	17/06/2022	SUC. EXPEDIDORA	AGENCIA BUCARAMANGA
VIGENCIA DESDE	00:00 Horas De1	VIGENCIA HASTA	24:00 Horas De1	DÍAS	07/05/2023	VIGENCIA DEL CERTIFICADO DESDE	N/A
	17/06/2022		07/05/2023			VIGENCIA DEL CERTIFICADO HASTA	N/A

TOMADOR	UNION TEMPORAL ECOLIMPIEZA	No. DOC. IDENTIDAD	901.351.411-8
DIRECCIÓN	CARRERA 25 # 40-68	TELÉFONO	3228858854
ASEGURADO	UNION TEMPORAL ECOLIMPIEZA	No. DOC. IDENTIDAD	901.351.411-8
DIRECCIÓN	CARRERA 25 # 40-68	TELÉFONO	3228858854
BENEFICIARIO	TERCEROS AFECTADOS	No. DOC. IDENTIDAD	
DIRECCIÓN	.	TELÉFONO	

OBJETO DE CONTRATO

SE AMPARA LA RESPONSABILIDAD CIVIL EXTRA CONTRACTUAL POR DAÑOS A TERCEROS IMPUTABLE AL CONTRATISTA DURANTE LA EJECUCIÓN DE LA ORDEN DE COMPRA NO.92007 , CUYO OBJETO ES PRESTAR EL SERVICIO INTEGRAL DE ASEO Y CAFETERÍA PARA LAS SEDES DE LA SUPERSERVICIOS A NIVEL NACIONAL. - REGION 7

EL TOMADOR AFIANZADO DE LA PRESENTE PÓLIZA ES:
INTEGRANTE 1 - NIT: 900335341 (PART. 90,0000 %)
INTEGRANTE 2 - NIT: 900592281 (PART. 1,3000 %)
INTEGRANTE 3 - NIT: 900309371 (PART. 8,7000 %)

QUIENES CONFORMAN EL (UNION TEMPORAL ECOLIMPIEZA) , - ASEGURADO ADICIONAL: SE TENDRÁ A SUPERINTENDENCIA DE SERVICIOS PUBLICOS

NOMBRE DEL AMPARO	LIMITE POR EVENTO	LIMITE POR VIGENCIA	SUMA ASEGURADA\$	VALOR PRIMA\$
AMPARO BASICO - PREDIOS, LABORES Y OPERACIONES	100,000,000.00	200,000,000.00	200.000.000,00	355.068,00
PATRONAL	60,000,000.00	60,000,000.00	60.000.000,00	0,00
CONTRATISTAS Y SUBCONTRATISTAS	60,000,000.00	60,000,000.00	60.000.000,00	0,00
VEHICULOS PROPIOS Y NO PROPIOS	60,000,000.00	60,000,000.00	60.000.000,00	0,00
TOTAL ASEGURADO			\$ 200.000.000,00	

INTERMEDIARIOS	TIPO	% PARTICIPACIÓN
DAGOBERTO MARIO ROCHA ORTEGA	AGENTES	100,00

PRIMA BRUTA	\$ 355.068,00
DESCUENTOS	\$
EXTRA PRIMA	
PRIMA NETA	\$ 355.068,00
GASTOS EXP.	\$ 5.000,00
IVA	\$ 68.413,00
TOTAL A PAGAR	\$ 428.481,00

DISTRIBUCIÓN COASEGURO				
COMPAÑÍA	TIPO COASEGURO	PÓLIZA LÍDER	CERTIF. LÍDER	% PARTICIPACIÓN

CONVENIO DE PAGO	DIRECTO EFECTIVO, Fecha de Pago: 17/06/2022
------------------	---

CONDICIONES GENERALES DE LA PÓLIZA

ES DE OBLIGATORIO CUMPLIMIENTO DILIGENCIAR EL FORMULARIO DE CONOCIMIENTO DEL CLIENTE, SUMINISTRAR INFORMACIÓN VERAZ Y VERIFICABLE Y REALIZAR ACTUALIZACIÓN DE DATOS POR LO MENOS ANUALMENTE (CIRCULAR EXTERNA 026 DE 2008 SUPERFINANCIERA).

CONSULTA LA AUTENTICIDAD DE ESTA PÓLIZA INGRESANDO A PRODUCTOS.MUNDIALSEGUROS.COM.CO DIGITA EL CÓDIGO DE SEGURIDAD QUE ENCUENTRAS EN LA PARTE SUPERIOR DE ESTE DOCUMENTO Y VIVE LA EXPERIENCIA DE ESTAR ASEGURADO CON EL RESPALDO DE SEGUROS MUNDIAL. TAMBIÉN PUEDES LLAMAR A LA LINEA NACIONAL 01 8000 111 935 - 327 47 12/13

EL TOMADOR Y/O ASEGURADO SEGÚN CORRESPONDA, SE COMPROMETE A PAGAR LA PRIMA DENTRO DE LOS 30 DÍAS CONTADOS A PARTIR DEL INICIO DE VIGENCIA DE LA PÓLIZA. DE ACUERDO CON EL ARTÍCULO 1068 DEL CÓDIGO DE COMERCIO, MODIFICADO POR EL ARTÍCULO 82 DE LA LEY 45 DE 1990, LA MORA EN EL PAGO DE LA PRIMA DE LA PRESENTE PÓLIZA O DE LOS CERTIFICADOS O ANEXOS QUE SE EXPIDAN CON FUNDAMENTO EN ELLA PRODUCIRÁ LA TERMINACIÓN AUTOMÁTICA DEL CONTRATO Y DARÁ DERECHO A LA COMPAÑÍA DE SEGUROS PARA EXIGIR EL PAGO DE LA PRIMA DEVENGADA Y DE LOS GASTOS CAUSADOS POR LA EXPEDICIÓN DE LA PÓLIZA.

EN MI CALIDAD COMO TOMADOR DE LA PÓLIZA INDICADA EN ESTA CARATULA, MANIFIESTO EXPRESAMENTE QUE HE TENIDO A MI DISPOSICIÓN LAS CONDICIONES GENERALES DE LA PÓLIZA MANIFIESTO ADEMÁS, QUE DURANTE EL PROCESO DE NEGOCIACIÓN, ANTICIPADAMENTE ME HAN SIDO EXPLICADAS POR LA COMPAÑÍA Y/O POR EL INTERMEDIARIOS DE SEGUROS AQUÍ INDICADO, SOBRE LAS EXCLUSIONES Y ALCANCES Y CONTENIDOS DE LA COBERTURA, ASI COMO LAS GARANTÍAS, EN VIRTUD DE TAL ENTENDIMIENTO, LAS ACEPTO Y DECIDO TOMARLA PÓLIZA DE SEGUROS CONTENIDA EN ESTE DOCUMENTO.

[Firma Autorizada]

Firma Autorizada - Compañía Mundial Seguro S.A.

TOMADOR



Líneas de Atención al Cliente:

- Nacional: 01 8000 111 935
- Bogotá: 327 4712 - 327 4713



Cumplimos los sueños de nuestro planeta reciclando reponsablemente.
Protege el medio ambiente evitando la impresión de este documento.

No. PÓLIZA	B-100006008	No. ANEXO	0	No. CERTIFICADO	22175044	No. RIESGO	
TIPO DE DOCUMENTO				FECHA DE EXPEDICIÓN	17/06/2022	SUC. EXPEDIDORA	AGENCIA BUCARAMANGA
VIGENCIA DESDE	VIGENCIA HASTA	DÍAS	VIGENCIA DEL CERTIFICADO DESDE		VIGENCIA DEL CERTIFICADO HASTA		
00:00 Horas Del	17/06/2022	24:00 Horas Del	07/05/2023	N/A	N/A	N/A	N/A

CONDICIONES PARTICULARES

DOMICILIARIOS COMO ASEGURADO ADICIONAL, SIEMPRE Y CUANDO SE LIMITE A LAS INDEMNIZACIONES QUE SE VEA OBLIGADO A PAGAR EN FAVOR DE TERCEROS POR LOS DAÑOS CAUSADOS ÚNICA Y EXCLUSIVAMENTE POR EL CONTRATISTA UNION TEMPORAL ECOLIMPIEZA, EN ESTE SENTIDO SE EXCLUYE LA R.C. PROPIA E INDEPENDIENTE DE SUPERINTENDENCIA DE SERVICIOS PUBLICOS DOMICILIARIOS .

BENEFICIARIO ADICIONAL : ADICIONALMENTE, SE TENDRÁ A SUPERINTENDENCIA DE SERVICIOS PUBLICOS DOMICILIARIOS COMO BENEFICIARIO SI, PARA EFECTOS DEL SINIESTRO, PUEDE SER CONSIDERADO COMO UN TERCERO. EN ESTE SENTIDO, SE EXCLUYE CUALQUIER TIPO DE RESPONSABILIDAD CIVIL DE NATURALEZA CONTRACTUAL

DEDUCIBLES:

AMPARO

DEDUCIBLES

AMPARO BASICO - PREDIOS, LABORES Y OPERACIONES	10.00 % SOBRE EL VALOR DE LA PERDIDA - Mínimo: 2.00	SMMLV
PATRONAL	10.00 % SOBRE EL VALOR DE LA PERDIDA - Mínimo: 2.00	SMMLV
CONTRATISTAS Y SUBCONTRATISTAS	10.00 % SOBRE EL VALOR DE LA PERDIDA - Mínimo: 2.00	SMMLV
VEHICULOS PROPIOS Y NO PROPIOS	10.00 % SOBRE EL VALOR DE LA PERDIDA - Mínimo: 2.00	SMMLV





P O L I Z A D E S E G U R O

De Responsabilidad Civil Extracontractual

Tu compañía siempre

**CONDICIÓN PRIMERA: AMPAROS Y EXCLUSIONES****AMPAROS****AMPARO BÁSICO-PREDIOS, LABORES Y OPERACIONES**

(PLO)- CON SUJECIÓN A LAS CONDICIONES DE LA PRESENTE PÓLIZA Y DENTRO DE LOS LIMITES Y SUBLIMITES ESTABLECIDOS EN LA CARÁTULA DE LA MISMA, LA COMPAÑÍA CUBRE LOS PERJUICIOS PATRIMONIALES (DAÑO EMERGENTE Y LUCRO CESANTE) Y EXTRAPATRIMONIALES CAUSADOS A TERCEROS POR EL TOMADOR DE LA PÓLIZA (CONTRATISTA) CON OCASIÓN DE LA EJECUCIÓN DEL CONTRATO DESCRITO EN LA CARÁTULA, POR LOS CUALES RESULTE CIVILMENTE RESPONSABLE EL CONTRATANTE DE CONFORMIDAD CON LO ESTABLECIDO EN EL ARTICULO 2347 DEL CÓDIGO CIVIL.

SE CONSTITUYEN COMO BENEFICIARIOS DE LA PRESENTE PÓLIZA LOS TERCEROS AFECTADOS QUE OSTENTAN LA CALIDAD DE VÍCTIMAS Y LA CONTRATANTE RESPECTO DE LAS INDEMNIZACIONES POR LAS QUE RESULTE CIVILMENTE RESPONSABLE FRENTE A TERCEROS. LA COBERTURA OTORGADA OPERA ÚNICA Y EXCLUSIVAMENTE BAJO LA MODALIDAD DE OCURRENCIA, ESTO ES, HECHOS OCURRIDOS DURANTE LA EJECUCIÓN DEL CONTRATO Y DURANTE LA VIGENCIA DE LA PÓLIZA. LOS TÉRMINOS PARA RECLAMAR SE REGISTRÁN POR LAS NORMAS DE PRESCRIPCIÓN APLICABLES PREVISTAS EN LA LEY.

CON SUJECIÓN A LAS CONDICIONES ARRIBA MENCIONADAS, LA COBERTURA BÁSICA, PREDIOS, LABORES Y OPERACIONES OTORGADA BAJO LA PRESENTE PÓLIZA SE LIMITA A LA RESPONSABILIDAD CIVIL EXTRA CONTRACTUAL EN QUE INCURRA EL TOMADOR (CONTRATISTA) DERIVADA DE:

LA POSESIÓN, EL USO O EL MANTENIMIENTO DE LOS PREDIOS INDICADOS EN LA CARÁTULA DE LA PÓLIZA O EN ANEXO A ELLA Y EN LOS CUALES EL TOMADOR (CONTRATISTA) DESARROLLA LAS ACTIVIDADES OBJETO DEL CONTRATO INDICADO EN LA CARÁTULA DE LA PÓLIZA Y LAS LABORES U OPERACIONES QUE LLEVE A CABO EL TOMADOR (CONTRATISTA) EN EL DESARROLLO DE LAS ACTIVIDADES OBJETO DEL CONTRATO, INDICADO EN LA CARÁTULA DE LA PÓLIZA. ESTA COBERTURA INCLUYE TODOS LOS RIESGOS QUE RAZONABLEMENTE FORMAN PARTE DEL RIESGO ASEGURADO Y QUE SON INHERENTES A LAS ACTIVIDADES DESARROLLADAS POR EL TOMADOR (CONTRATISTA) EN EL GIRO NORMAL DE LAS ACTIVIDADES OBJETO DEL CONTRATO INDICADO EN LA CARÁTULA DE LA PÓLIZA, TALES COMO:

1. POSESIÓN, MANTENIMIENTO O USO DE PREDIOS DE PROPIEDAD U OCUPADOS POR EL ASEGURADO, O QUE ÉSTE TENGA EN CALIDAD DE ARRENDAMIENTO DENTRO DE LOS FINES INDICADOS EN LA CARÁTULA DE LA PÓLIZA BAJO EL TÍTULO "ACTIVIDAD DEL ASEGURADO"
2. LAS LABORES Y OPERACIONES NORMALES EN EL GIRO NORMAL DE SUS NEGOCIOS DENTRO O FUERA DE SUS PREDIOS.



2. LAS LABORES Y OPERACIONES NORMALES EN EL GIRO NORMAL DE SUS NEGOCIOS DENTRO O FUERA DE SUS PREDIOS.
3. USO O MANEJOS DE ASCENSORES, ELEVADORES, ESCALERAS AUTOMÁTICAS, SIEMPRE Y CUANDO EL ASEGURADO HAYA DADO A LOS MISMOS EL USO PERMITIDO DE ACUERDO CON SU TIPO Y CAPACIDAD Y HAYA CUMPLIDO ESTRICTAMENTE LAS NORMAS SOBRE SEGURIDAD Y MANTENIMIENTO DE LOS MISMOS.
4. LAS OPERACIONES, USO Y SERVICIO DE LOS RESTAURANTES QUE FUNCIONEN EN SUS PREDIOS.
5. INSTALACIONES SOCIALES (COMEDOR, CASINOS, CAFETERIAS, ETC.) Y DEPORTIVAS (CANCHAS DE FUTBOL, GIMNASIOS, PISCINAS, ETC.) DESTINADOS EXCLUSIVAMENTE AL PERSONALO SERVICIO DEL ASEGURADO.
6. AVISOS Y VALLAS DENTRO DE LOS PREDIOS.
7. ANIMALES BAJO LA RESPONSABILIDAD DEL ASEGURADO, DENTRO DE LA ZONA DE ACTIVIDAD DEL ASEGURADO.
8. LA POSESIÓN Y EL USO DENTRO DE LOS PREDIOS, DE INSTALACIONES DE CARGUE Y DESCARGUE, ASI COMO DE MÁQUINAS DE TRABAJO MONTACARGASY OTROS EQUIPOS NO ASEGURABLES EN EL RAMO DE AUTOMÓVILES.
9. LA RESPONSABILIDAD CIVIL QUE SE DERIVE DE INCENDIO O EXPLOSIÓN QUE SE PRODUZCAN DENTRO DE LOS PREDIOS.
10. LA VIGILANCIA DE LOS PREDIOS, EL USO DE ARMAS Y DE PERROS GUARDIANES SIEMPRE Y CUANDO SE TRATE DE VIGILANTES EMPLEADOS DEL ASEGURADO MISMO.
11. EXCURSIONES Y ACTOS FESTIVOS ORGANIZADOS POR EL ASEGURADO (SIEMPRE QUE NO SEA SU ACTIVIDAD PRINCIPAL)
12. LA PARTICIPACIÓN DEL ASEGURADO EN FERIAS Y EXPOSICIONES NACIONALES.

EL AMPARO OTORGADO BAJO LA PRESENTE PÓLIZA SE EXTIENDE A CUBRIR LOS COSTOS DEL PROCESO EL TERCERO DAMNIFICADO O SUS CAUSAHABIENTES PROMUEVAN EN CONTRA DE LA COMPAÑÍA O DEL ASEGURADO, SIEMPRE Y CUANDO DICHO ASEGURADO AFRONTE EL PROCESO CON CONSENTIMIENTO ESCRITO DE LA COMPAÑÍA EXCEPTO SI LA RESPONSABILIDAD PROVIENE DE DOLO O CULPA GRAVE O DE UN EVENTO QUE ESTÉ EXPRESAMENTE EXCLUÍDO EN LA PRESENTE PÓLIZA.

SIN EMBARGO, SI LA CONDENA POR LOS PERJUICIOS OCASIONADOS A LA VÍCTIMA EXCEDE LA SUMA



INDEMNIZABLE POR LA COMPAÑÍA DE ACUERDO CON LOS TÉRMINOS Y CONDICIONES DEL PRESENTE SEGURO, ESTA SOLO RESPONDERÁ POR LOS GASTOS DEL JUICIO EN PROPORCIÓN A LA CUOTA QUE LE CORRESPONDA EN LA INDEMNIZACIÓN.



EXCLUSIONES

QUEDA EXCLUÍDA DEL AMPARO BÁSICO, PREDIOS, LABORES Y OPERACIONES PLO, LA RESPONSABILIDAD CIVIL EXTRA CONTRACTUAL EN QUE INCURRAN EL TOMADOR Y/O EL ASEGURADO COMO CONSECUENCIA DE:

1. DOLO O CULPA GRAVE DEL TOMADOR Y/O ASEGURADO O DE SUS DEPENDIENTES. Y LOS PERJUICIOS CAUSADOS INTENCIONALMENTE POR EL TOMADOR Y/O ASEGURADO O CON SU COMPLICIDAD O POR PERSONAS QUE ESTÁN LIGADAS CON EL, POR UN CONTRATO DE TRABAJO O CON LA COMPLICIDAD DE LAS MISMAS.
2. PERJUICIOS CAUSADOS A LAS PERSONAS O A LOS BIENES DEL CÓNYUGE O DE LOS PARIENTES DENTRO DEL CUARTO GRADO CIVIL DE CONSANGUINIDAD O SEGUNDO DE AFINIDAD O PRIMERO CIVIL DEL ASEGURADO. LA MISMA EXCLUSIÓN OPERA CON RESPECTO A LOS SOCIOS, DIRECTORES, REPRESENTANTES LEGALES Y MIEMBROS DEL CONSEJO O JUNTA DE ADMINISTRACIÓN O DIRECCIÓN DE ASEGURADO, O DE LOS PARIENTES DE DICHS FUNCIONARIOS DENTRO DEL CUARTO GRADO DE CONSANGUINIDAD Y SEGUNDO DE AFINIDAD.
3. CONTAGIO DE UNA ENFERMEDAD DEL TOMADOR Y/O EL ASEGURADO, ASÍ COMO LOS DAÑOS CAUSADOS POR ENFERMEDAD DE ANIMALES DE PROPIEDAD DEL ASEGURADO O TENIDOS O VENDIDOS POR EL.
4. TODOS LOS DAÑOS, SINIESTROS, COSTOS O GASTOS DE CUALQUIER NATURALEZA QUE HAYAN SIDO CAUSADOS DIRECTA O INDIRECTAMENTE POR, QUE SEAN EL RESULTADO DE, O QUE TENGAN CONEXIÓN CON ALGUNO DE LOS EVENTOS MENCIONADOS A CONTINUACIÓN, INDEPENDIENTE DE CUALQUIER OTRA CAUSA O EVENTO QUE CONTRIBUYA AL SINIESTRO, YA SEA SIMULTÁNEAMENTE O EN CUALQUIER ORDEN DE SUCESIÓN:
 - A. GUERRA, INVACIÓN, ACTOS DE ENEMIGOS EXTRANJEROS, HOSTILIDADES U OPERACIONES BÉLICAS (CON O SIN DECLARACIÓN DE GUERRA), GUERRA CIVIL, REBELIÓN, RESOLUCIÓN, INSURRECCIÓN CON MOCIONES CIVILES QUE REVELEN EL CARÁCTER DE REBELIÓN POPULAR, PODER MILITAR O USURPADO, O
 - B. ACTOS DE TERRORISMO. SE ENTIENDE POR TERRORISMO UN ACTO QUE INCLUYE, PERO NO



SE LIMITE AL USO DE FUERZA O VIOLENCIA Y/O SU AMENAZA POR PARTE DE CUALQUIER PERSONA O GRUPO(S) DE PERSONAS QUE O BIEN ACTÚAN SOLAS O POR ENCARGO O EN CONEXIÓN CON CUALQUIER ORGANIZACIÓN(ES) O GOBIERNO(S) Y QUE SEA SOMETIDO POR RAZONES POLÍTICAS, RELIGIOSAS, IDEOLÓGICAS O SIMILARES, INCLUYENDO LA INTENCIÓN DE INFLUENCIAR EN EL GOBIERNO Y/O CREAR TEMOR Y MIEDO EN LA OPINIÓN PÚBLICA O PARTE DE LA MISMA.

SE EXCLUYEN TAMBIÉN DAÑOS, SINIESTROS, COSTOS O GASTOS DE CUALQUIER NATURALEZA QUE HAYAN SIDO CAUSADOS DIRECTA O INDIRECTAMENTE POR, QUE SEAN EL RESULTADO DE O QUE TENGAN CONEXIÓN CON CUALQUIER MEDIDA TOMADA PARA CONTROLAR, PREVENIR, SUPRIMIR O QUE ESTE EN CUALQUIER FORMA RELACIONADA CON LOS PUNTOS ARRIBA MENCIONADOS.

SI LA COMPAÑÍA ALEGARA QUE, POR RAZÓN DE LO DEFINIDO EN ESTA EXCLUSIÓN, EL DAÑO, EL SINIESTRO, LOS COSTOS O GASTOS NO QUEDASEN ENCUBIERTOS POR ESTE SEGURO, ENTONCES LA CARGA DE PRUEBAS EN CONTRA ESTARÁ A CARGO DEL ASEGURADO.

EN EL CASO QUE ALGUNA PARTE DE ESTE ANEXO SEA CONSIDERADA INVÁLIDA O NULA, ENTONCES LA PARTE RESTANTE SI QUEDARA EN VIGOR Y SURTIRÁ EFECTOS.

5. RECLAMACIONES A CAUSA DE DAÑOS OCASIONADOS DIRECTA O INDIRECTAMENTE POR RIESGOS ATÓMICOS O NUCLEARES, CONTAMINACIÓN RADIOACTIVA O FISIÓN NUCLEAR.
6. DAÑOS ORIGINADOS POR UNA CONTAMINACIÓN PAULATINA DEL MEDIO AMBIENTE U OTRAS VARIACIONES PERJUDICIALES DEL AGUA, AIRE, SUELO O SUBSUELO O BIEN POR RUIDOS QUE NO SEAN CONSECUENCIA DE UN ACONTECIMIENTO ACCIDENTAL, REPENTINO E IMPREVISTO.
7. SINIESTROS OCASIONADOS POR PARTICIPACIÓN EN DEPORTES O COMPETENCIAS DE TODA ÍNDOLE, ASÍ COMO EN SUS ENTRENAMIENTOS O PREPARATIVOS.
8. LOS DAÑOS, PÉRDIDAS O AVERÍAS QUE SE PRODUZCAN EN OBJETOS TRANSPORTADOS POR AUTOMÓVILES, EMBARCACIONES O AERONAVES.
9. EL INCUMPLIMIENTO TOTAL, PARCIAL O POR MORA DE LAS OBLIGACIONES DE CONTRATOS O CONVENIOS QUE GENEREN RESPONSABILIDAD CIVIL CONTRACTUAL.
10. SE EXCLUYEN TODOS AQUELLOS PERJUICIOS PATRIMONIALES QUE NO SEAN CONSECUENCIA DIRECTA DE UN DAÑO MATERIAL O PERSONAL.
11. EL INCUMPLIMIENTO DE CONVENIOS O CONTRATOS.
12. DAÑOS OCASIONADOS A TERCEROS POR EL USO Y/O TRANSMISIÓN DE DATOS, MANIPULACIÓN /O PERDIDAS DE DATOS Y LOS PERJUICIOS DIRECTOS OCASIONADOS POR LA IMPLEMENTACIÓN Y/O APLICACIÓN DE SOFTWARE.



13. DAÑOS O DESAPARICIÓN DE AUTOMÓVILES BAJO CUSTODIA O CONTROL DEL ASEGURADO.
14. DAÑOS O DESAPARICIÓN DE BIENES BAJO CUSTODIA O CONTROL DEL ASEGURADO.
15. DAÑOS CAUSADOS POR LA EXTRACCIÓN, PROCESAMIENTO, FABRICACIÓN, DISTRIBUCIÓN, ALMACENAMIENTO Y USO DE ASBESTO Y/O AMIANTO O DE PRODUCTOS HECHOS ENTERA O PRINCIPALMENTE DE DICHAS SUSTANCIAS.
16. ENFERMEDADES PROFESIONALES.
17. RIESGOS RELACIONADOS A LA NAVEGACIÓN AÉREA, A PRODUCTOS PARA AERONAVES, SUS PIEZAS O A APARATOS DESTINADOS A LA REGULACIÓN DEL TRÁFICO AÉREO; RIESGOS RELACIONADOS A LA GESTIÓN ADMINISTRATIVA – TÉCNICA DE AEROPUERTOS, INCLUYENDO LOS RIESGOS DE ABASTECIMIENTO Y SERVICIOS; CUALQUIER DAÑO OCASIONADO A AERONAVES, INSTALACIONES O EQUIPO AEROPORTUARIO.
18. RIESGOS DE FABRICACIÓN, ALMACENAMIENTO Y TRANSPORTE DE EXPLOSIVOS.
19. RIESGOS DE EXTRACCIÓN REFINAMIENTO, ALMACENAMIENTO Y TRANSPORTE DE PETROLEO CRUDO Y GAS NATURAL, INCLUYENDO OLEODUCTOS Y GASODUCTOS.
20. DAÑOS A POZOS PETROLEROS, DAÑOS A TANQUES PETROLEROS Y SUS DAÑOS CONSECUENCIALES, BLOW OUT, CRATERIZACIÓN Y PÉRDIDA DE CONTROL, DAÑOS A CUALQUIER TIPO DE PETROLEO CRUDO Y/O A CUALQUIER OTRO DERIVADO DEL PETROLEO, RIESGOS OFF SHORE.
21. SINIESTROS OCURRIDOS DESPUÉS DE LA TERMINACIÓN DE LAS OBRAS A CARGO DEL TOMADOR (CONTRATISTA).
22. DAÑOS A TERCEROS COMO CONSECUENCIA DE ACCIDENTES ORIGINADOS EN ERRORES DE DISEÑO DE LAS VÍAS O POR FALTA DE MANTENIMIENTO.
23. LA COBERTURA PARA DAÑOS PATRIMONIALES PUROS.
24. RC MARÍTIMA / RC FLUVIAL, DAÑOS A BARCOS, EMBARCACIONES, INSTALACIONES PORTUARIAS Y SUS DAÑOS CONSECUENCIALES.
25. RECLAMACIONES RELACIONADAS CON CAMPOS ELECTROMAGNÉTICOS (CEM) / RADIACIÓN ELECTROMAGNÉTICA (REM).
26. PERJUICIOS EXTRAPATRIMONIALES QUE NO PROVENGAN DE UN DAÑO FÍSICO.



27. RESPONSABILIDAD CIVIL PROFESIONAL Y ERRORES Y MISIONES DEL ASEGURADO EN EL EJERCICIO DE SU ACTIVIDAD PROFESIONAL.
28. RECLAMACIONES DERIVADAS DE SINIESTROS OCURRIDOS FUERA DEL TERRITORIO DE LA REPÚBLICA DE COLOMBIA.
29. RESPONSABILIDADES IMPUTABLES AL TOMADOR (CONTRATISTA) DE ACUERDO CON EL CÓDIGO SUSTANTIVO DEL TRABAJO, O LAS NORMAS SOBRE LA SEGURIDAD SOCIAL OBLIGATORIA O DE CUALQUIER OTRA DISPOSICIÓN LEGAL COMPLEMENTARIA O REGLAMENTARIA DE DICHAS NORMAS.
30. RECLAMACIONES A CAUSA DE DAÑOS OCASIONADOS POR PRODUCTOS FABRICADOS, ENTREGADOS O SUMINISTRADOS POR EL TOMADOR (CONTRATISTA), O BIEN POR LOS TRABAJOS EJECUTADOS O POR CUALQUIER OTRA CLASE DE SERVICIOS PRESTADOS, SI LOS DAÑOS SE PRODUJERAN DESPUÉS DE LA ENTREGA DEL SUMINISTRO, DE LA EJECUCIÓN O DE LA PRESTACION DE TAL SERVICIO.
31. LABORES REALIZADAS POR CONTRATISTAS Y SUBCONTRATISTAS INDEPENDIENTES AL SERVICIO DEL TOMADOR (CONTRATISTA) O VINCULADOS A ESTE EN VIRTUD DE CONVENIOS O CONTRATOS DE CARÁCTER ESTRICTAMENTE COMERCIAL.
32. DAÑOS A BIENES DE PROPIEDAD DE TERCEROS QUE EL ASEGURADO MANTENGA BAJO SU CUIDADO, TENENCIA O CONTROL A CUALQUIER TÍTULO NO TRASLATICIO DE DOMINIO.
33. RECLAMACIONES DERIVADAS DE SINIESTRO QUE EL ASEGURADO O UNA PERSONA ENCARGADA POR EL, HAYAN OCASIONADO MEDIANTE EL USO DE UN VEHÍCULO MOTOR, BICICLETAS, LOCOMOTORAS, UNA EMBARCACIÓN O UNA AERONAVE, O BIEN RECLAMACIONES QUE LE SEAN PRESENTADAS EN SU CALIDAD DE PROPIETARIO, TENEDOR O POSEEDOR DE DICHOS VEHÍCULOS TERRESTRES, ACUÁTICOS O AÉREOS.
34. RECLAMACIONES ENTRE LAS PERSONAS NATURALES O JURÍDICAS, QUE APAREZCAN CONJUNTAMENTE MENCIONADAS COMO “EL ASEGURADO” EN LA CARÁTULA DE LA PÓLIZA.
35. RECLAMACIONES DERIVADAS DE LA FABRICACIÓN, ELABORACIÓN, TRANSPORTE O ALMACENAMIENTO DE EXPLOSIVOS, COMBUSTIBLES, Y MATERIAS RELACIONADAS CON FUEGOS ARTIFICIALES Y QUEMA DE LOS MISMOS.
36. RECLAMACIONES DERIVADAS DE LA UNIÓN Y MEZCLA O DE LA TRANSFORMACIÓN DE PRODUCTOS.



37. DAÑOS CAUSADOS A TUBERÍAS Y CONDUCCIONES SUBTERRÁNEAS.

38. NINGÚN TIPO DE DAÑO SUFRIDO POR LAS PROPIEDADES ADYACENTES A LOS PREDIOS DONDE EJERZA SU ACTIVIDAD EL ASEGURADO Y/O TOMADOR, NI LOS PERJUICIOS DERIVADOS DE LA AFECTACIÓN DE TALES PREDIOS.

39. RECLAMACIONES DERIVADAS DE HURTO SIMPLE O HURTO CALIFICADO.

40. CAUSA EXTRAÑA, ESTO ES LA FUERZA MAYOR O CASO FORTUITO, EL HECHO DE UN TERCERO O LA CULPA EXCLUSIVA DE LA VÍCTIMA).



CONDICIÓN SEGUNDA. – DEFINICIONES

ASEGURADO:

ES LA PERSONA NATURAL O JURÍDICA QUE FIGURA COMO TAL EN LA CARÁTULA DE LA PÓLIZA.

SINIESTRO:

ES TODO HECHO EXTERNO, ACCIDENTAL REPENTINO, ACAECIDO E IMPREVISTO DURANTE LA VIGENCIA DE LA PÓLIZA QUE HAYA CAUSADO UN DAÑO O QUE PUEDA DAR ORIGEN A UNA RECLAMACIÓN POR RESPONSABILIDAD CIVIL EXTRA CONTRACTUAL CONTRA EL ASEGURADO AMPARADO POR ESTA PÓLIZA.

DEDUCIBLE:

ES LA SUMA O EL PORCENTAJE QUE SE DEDUCE DEL MONTO DE CADA INDEMNIZACIÓN POR SINIESTRO Y QUE SIEMPRE QUEDA A CARGO DEL ASEGURADO.

VIGENCIA:

ES EL PERÍODO COMPRENDIDO ENTRE LAS FECHAS DE INICIACIÓN Y TERMINACIÓN LAS CUALES APARECEN SEÑALADAS EN LA CARÁTULA DE LA PÓLIZA.



CONDICIÓN TERCERA. – PAGO DE RECLAMACIONES

LA COMPAÑÍA EFECTUARÁ EL PAGO DE LA INDEMNIZACIÓN U OBJETARÁ EL PAGO DE LA MISMA, DENTRO DEL MES SIGUIENTE A LA FECHA EN QUE EL ASEGURADO, EL TERCERO DAMNIFICADO O SUS CAUSAHABIENTES O EL BENEFICIARIO ACREDITEN AUN EXTRAJUDICIALMENTE LA OCURRENCIA DEL SINIESTRO Y LA CUANTÍA DE LA PÉRDIDA.

**CONDICIÓN CUARTA. – DECLARACIÓN INEXACTA O RETICENTE**

EL TOMADOR ESTA OBLIGADO A DECLARAR SINCERAMENTE LOS HECHOS O CIRCUNSTANCIAS QUE DETERMINEN EL ESTADO DEL RIESGO, SEGÚN EL CUESTIONARIO QUE LE SEA PROPUESTO POR LA COMPAÑÍA. LA RETICENCIA O LA INEXACTITUD SOBRE HECHOS O CIRCUNSTANCIAS QUE CONOCIDAS POR LA COMPAÑÍA, LA HUBIEREN RETRAÍDO DE CELEBRAR EL CONTRATO, O INDUCIDO A ESTIPULAR CONDICIONES MAS ONEROSAS, PRODUCEN LA NULIDAD RELATIVA DEL SEGURO.

SI LA DECLARACIÓN NO SE HACE CON SUJECCIÓN A UN CUESTIONARIO DETERMINADO, LA RETICENCIA O LA INEXACTITUD PRODUCEN IGUAL EFECTO SI EL TOMADOR HA ENCUBIERTO POR CULPA, HECHOS O CIRCUNSTANCIAS QUE IMPLIQUEN AGRAVACIÓN OBJETIVA DEL ESTADO DEL RIESGO.

SI LA INEXACTITUD O RETICENCIA PROVIENEN DE ERROR INCULPABLE DEL TOMADOR, EL PRESENTE CONTRATO CONSERVARÁ SU VALIDEZ, PERO LA COMPAÑÍA SOLO ESTARÁ OBLIGADA, EN CASO DE SINIESTRO, A PAGAR UN PORCENTAJE DE LA PRESTACIÓN ASEGURADA EQUIVALENTE AL QUE LA TARIFA O LA PRIMA ESTIPULADA EN EL CONTRATO REPRESENTA RESPECTO DE LA TARIFA O LA PRIMA ADECUADA AL VERDADERO ESTADO DEL RIESGO.

PARÁGRAFO. – RESCINDIDO EL CONTRATO EN LOS TÉRMINOS ANTERIORES, LA COMPAÑÍA TENDRÁ DERECHO A RETENER LA TOTALIDAD DE LA PRIMA A TÍTULO DE PENA.

**CONDICIÓN QUINTA. – MODIFICACIÓN DEL ESTADO DEL RIESGO**

EL ASEGURADO O EL TOMADOR, SEGÚN EL CASO, ESTÁN OBLIGADOS A MANTENER EL ESTADO DEL RIESGO. EN TAL VIRTUD EL ASEGURADO O EL TOMADOR DEBERÁN COMUNICAR POR ESCRITO A LA COMPAÑÍA LOS HECHOS O CIRCUNSTANCIAS NO PREVISIBLES QUE SOBREVENGAN CON POSTERIORIDAD A LA CELEBRACIÓN DEL CONTRATO Y QUE SIGNIFIQUE AGRAVACIÓN DEL RIESGO O VARIACIÓN DE SU IDENTIDAD LOCAL. TAL NOTIFICACIÓN DEBE HACERSE CON ANTELACIÓN NO MENOR DE DIEZ (10) DÍAS A LA FECHA DE MODIFICACIÓN DEL RIESGO, SI ESTA DEPENDE DEL ARBITRIO DEL ASEGURADO O DEL TOMADOR, Y SI LE ES EXTRAÑA, DENTRO DE LOS DIEZ (10) DÍAS SIGUIENTES A AQUEL EN QUE TENGAN CONOCIMIENTO DE ELLA, CONOCIMIENTO QUE SE PRESUME TRANSCURRIDOS TREINTA (30) DÍAS CONTADOS DESDE EL MOMENTO DE LA MODIFICACIÓN. NOTIFICADA LA MODIFICACIÓN DEL RIESGO, LA COMPAÑÍA PODRÁ REVOCAR EL CONTRATO O EXIGIR EL REAJUSTE A QUE HAYA LUGAR EN EL VALOR DE LA PRIMA.

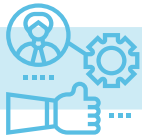
**CONDICIÓN SEXTA. – OBLIGACIONES DEL ASEGURADO EN CASO DE SINIESTRO**

LUGAR A INDEMNIZACIÓN CONFORME A ESTE SEGURO, EL ASEGURADO DEBERÁ:

- 6.1.** DAR AVISO A LA COMPAÑÍA DE LA OCURRENCIA DEL SINIESTRO DENTRO DE LOS TRES (3) DÍAS SIGUIENTES A AQUEL EN QUE HAYA CONOCIDO O DEBIDO CONOCER SU OCURRENCIA.
- 6.2.** EN CASO DE RECLAMACIÓN EL BENEFICIARIO DEBERÁ ACREDITAR ANTE LA ASEGURADORA LA OCURRENCIA DEL SINIESTRO Y LA CUANTÍA DE LA PÉRDIDA, DE CONFORMIDAD CON EL ARTÍCULO 1077 DEL CÓDIGO DE COMERCIO, MEDIANTE LA UTILIZACIÓN DE MEDIOS PROBATORIOS ESTABLECIDOS EN LA LEY COLOMBIANA.
- 6.3.** EN LOS CASOS EN QUE SE PRESENTE AL ASEGURADO CUALQUIER RECLAMACIÓN JUDICIAL O ADMINISTRATIVA POR RESPONSABILIDAD CIVIL AMPARADA POR LA PÓLIZA, EL ASEGURADO DEBERÁ INFORMAR TAL HECHO A LA COMPAÑÍA DENTRO DE LOS TRES (3) DÍAS HÁBILES SIGUIENTES A LA NOTIFICACIÓN DE LA DEMANDA O DE LA ACTUACIÓN ADMINISTRATIVA INSTAURADA EN SU CONTRA Y ABSTENERSE DE CONTRATAR LOS SERVICIOS DE ABOGADO, HASTA QUE NO RECIBA AUTORIZACIÓN ESCRITA DE LA COMPAÑÍA.
- 6.4.** INFORMAR A LA COMPAÑÍA DENTRO DE LOS TRES (3) DÍAS SIGUIENTES A LA FECHA EN QUE TENGA CONOCIMIENTO DE TODA RECLAMACIÓN EXTRAJUDICIAL DE TERCEROS O PARIENTES DAMNIFICADOS O DE SUS CAUSAHABIENTES Y ACATAR LAS INSTRUCCIONES QUE ESTA LE IMPARTA AL RESPECTO.
- 6.5.** EJECUTAR DENTRO DE SUS POSIBILIDADES TODOS LOS ACTOS QUE TIENDAN A EVITAR LA EXTENSIÓN O AGRAVACIÓN DEL HECHO QUE ORIGINE O PUEDA ORIGINAR UNA RESPONSABILIDAD A SU CARGO.

CUANDO EL ASEGURADO NO CUMPLA CON ESTAS OBLIGACIONES, LA COMPAÑÍA DEDUCIRÁ DE LA INDEMNIZACIÓN EL VALOR DE LOS PERJUICIOS QUE LE CAUSE DICHO INCUMPLIMIENTO.

**CONDICIÓN SÉPTIMA. – LÍMITE ASEGURADO**

LOS LÍMITES ASEGURADOS INDICADOS EN LA CARÁTULA DE LA PÓLIZA, POR SINIESTRO TANTO PARA CADA EVENTO (SINIESTRO) COMO EN EL AGREGADO O VIGENCIA DE LA PÓLIZA CONSTITUYE EL LÍMITE MÁXIMO DE RESPONSABILIDAD DE LA COMPAÑÍA. LOS VALORES ASEGURADOS ESTABLECIDOS



PARA LOS AMPAROS ADICIONALES SON SUBLÍMITES DENTRO DEL VALOR ASEGURADO TOTAL Y EL AMPARO BÁSICO NO OPERA EN ADICIÓN A ÉL.

PARÁGRAFO, VARIOS DAÑOS PRODUCIDOS DURANTE LA VIGENCIA DE LA PÓLIZA Y PROCEDENTES DE LA MISMA CAUSA (DAÑOS EN SERIE), SERÁN CONSIDERADOS COMO UN SOLO SINIESTRO OCURRIDO, EL CUAL A SU VEZ SE TENDRÁ COMO REALIZADO EN EL MOMENTO EN QUE OCURRA EL PRIMER DAÑO DE LA SERIE. EL VALOR ASEGURADO DEL AMPARO BÁSICO (PLO) Y DE LOS AMPAROS ADICIONALES ASÍ COMO LOS DEDUCIBLES PACTADOS SERÁN CONSIGNADOS EN LA CARÁTULA DE LA PÓLIZA.



CONDICIÓN OCTAVA. – GARANTÍAS.

SIN AUTORIZACIÓN ESCRITA DE LA COMPAÑÍA, EL ASEGURADO NO PODRÁ INCURRIR EN GASTO ALGUNO, ASUMIR OBLIGACIONES, NI HACER PAGOS, NI CELEBRAR ARREGLOS O TRANSACCIONES CON LA VÍCTIMA DEL DAÑO O SUS CAUSAHABIENTES, NI RECONOCER ANTE ELLOS SU PROPIA RESPONSABILIDAD. ESTA ÚLTIMA DISPOSICIÓN NO COMPRENDE LA DE DECLARAR ANTE LA AUTORIDAD COMPETENTE SOBRE LA MATERIALIDAD DE LOS HECHOS CONSTITUTIVOS DEL SINIESTRO.

EL INCUMPLIMIENTO DE ESTOS COMPROMISOS O GARANTÍAS DARÁ LUGAR A LA SANCIONES QUE ESTABLECE EL ARTÍCULO 1061 DEL CÓDIGO DE COMERCIO.



CONDICIÓN NOVENA. – PÉRDIDA DEL DERECHO A LA INDEMNIZACIÓN.

LA COMPAÑÍA QUEDARÁ RELEVADA DE TODA RESPONSABILIDAD Y EL ASEGURADO PERDERÁ TODO DERECHO A LA INDEMNIZACIÓN EN CUALQUIERA DE LOS CASOS SIGUIENTES:

- 9.1.** POR MALA FÉ DEL ASEGURADO O DEL BENEFICIARIO EN LA RECLAMACIÓN O COMPROBACIÓN DEL DERECHO AL PAGO DE DETERMINADO SINIESTRO.
- 9.2.** POR OMISIÓN MALICIOSA, POR PARTE DEL ASEGURADO, DE SU OBLIGACIÓN DE DECLARAR A LA COMPAÑÍA CONJUNTAMENTE CON LA NOTICIA DEL SINIESTRO, LOS SEGUROS COEXISTENTES SOBRE EL MISMO INTERÉS ASEGURADO.
- 9.3.** POR RENUNCIA POR PARTE DEL ASEGURADO, A SUS DERECHOS CONTRA TERCEROS RESPONSABLES DEL SINIESTRO.

**CONDICIÓN DÉCIMA. – INSPECCIÓN.**

LA COMPAÑÍA ESTARÁ FACULTADA PARA INSPECCIONAR LAS PROPIEDADES Y OPERACIONES DEL ASEGURADO. ASÍ MISMO, PODRÁ EXAMINAR LOS LIBROS Y REGISTROS CON EL FIN DE EFECTUAR COMPROBACIONES ACERCA DE LOS DATOS QUE SIRVEN DE BASE PARA EL CÁLCULO DE PRIMAS. ESTA FACULTAD SUBSISTIRÁ DURANTE EL TIEMPO DE VIGENCIA DE LA PÓLIZA Y POR UN AÑO MÁS, CONTADO A PARTIR DE SU VENCIMIENTO DEFINITIVO.

**CONDICIÓN DÉCIMA PRIMERA. – REVOCACIÓN DEL SEGURO.**

EL SEGURO OTORGADO POR LA PRESENTE PÓLIZA, PODRÁ SER REVOCADO:

- 11.1** POR EL ASEGURADO EN CUALQUIER MOMENTO MEDIANTE AVISO ESCRITO A LA COMPAÑÍA, EN CUYO CASO LA COMPAÑÍA DEVOLVERÁ LA PRIMA CORRESPONDIENTE AL PERIODO DE SEGURO NO TRANSCURRIDO CONFORME A LA TARIFA DE CORTO PLAZO.
- 11.2** POR VOLUNTAD DE LA COMPAÑÍA MEDIANTE AVISO ESCRITO QUE ESTA DARÁ AL ASEGURADO CON UNA ANTELACIÓN NO MENOS DE DIEZ (10) DÍAS DIRIGIDO A SU ÚLTIMA DIRECCIÓN CONOCIDA. EN ESTE CASO LA COMPAÑÍA DEVOLVERÁ A PRORRATA LA PARTE DE PRIMA CORRESPONDIENTE AL PERÍODO DE SEGURO NO TRANSCURRIDO.

**CONDICIÓN DÉCIMA SEGUNDA. – SUBROGACIÓN.**

EN VIRTUD DEL PAGO DE LA INDEMNIZACIÓN Y POR MINISTERIO DE LA LEY, LA COMPAÑÍA SE SUBROGA HASTA CONCURRENCIA DE LA SUMA INDEMNIZADA, EN TODOS LOS DERECHOS DEL ASEGURADO CONTRA LAS PERSONAS RESPONSABLES DEL SINIESTRO.

**CONDICIÓN DÉCIMA TERCERA. – SEGUROS SUSCRITOS CON OTRAS COMPAÑÍAS.**

EN EL CASO DE PLURALIDAD O DE COEXISTENCIA DE SEGUROS. LOS ASEGURADOS DEBERÁN SOPORTAR LA INDEMNIZACIÓN EN PROPORCIÓN A LA CUANTÍA DE SUS RESPECTIVOS CONTRATOS, SIEMPRE QUE EL ASEGURADO HAYA ACTUADO DE BUENA FÉ LA MALA FÉ EN LA CONTRATACIÓN DE ESTOS PRODUCE LA NULIDAD DEL CONTRATO. EN TODO CASO, EL TOMADOR AL SOLICITAR EL SEGURO DEBERÁ DECLARAR LOS SEGUROS COEXISTENTES. EL TOMADOR DEBERÁ INFORMAR POR ESCRITO A LA COMPAÑÍA LOS SEGUROS DE IGUAL NATURALEZA QUE CONTRATE SOBRE EL MISMO



INTERÉS DENTRO DEL TÉRMINO DE DIEZ (10) DÍAS HÁBILES CONTADOS A PARTIR DE LA FECHA DE SU CELEBRACIÓN. LA INOBSERVACIÓN DE ESTA OBLIGACIÓN PRODUCIRÁ LA TERMINACIÓN DEL CONTRATO, A MENOS QUE EL VALOR CONJUNTO DE LOS EGUROS NO EXCEDA EL MONTO EFECTIVO DEL PERJUICIO PATRIMONIAL OCASIONADO, EN CUYO CASO, CADA UNA DE LAS COMPAÑÍAS RESPONDERÁ PROPORCIONALMENTE DE ACUERDO CON EL LÍMITE DE VALOR ASEGURADO ESTABLECIDO EN CADA PÓLIZA.



CONDICIÓN DÉCIMA CUARTA. – PAGO DE PRIMA.

EL TOMADOR DEL SEGURO ESTÁ OBLIGADO AL PAGO DE LA PRIMA Y DEBERÁ HACERLO A MÁS TARDAR DENTRO DEL MES SIGUIENTE CONTADO A PARTIR DE LA FECHA DE LA ENTREGA DE LA PÓLIZA, O SI FUERE EL CASO, DE LOS CERTIFICADOS O ANEXOS QUE SE EXPIDAN CON FUNDAMENTO EN ELLA.



CONDICIÓN DÉCIMA QUINTA. – NOTIFICACIONES.

CUALQUIER DECLARACIÓN QUE DEBAN HACER LAS PARTES POR EJECUCIÓN DE LAS ESTIPULACIONES ANTERIORES, DEBERÁ CONSIGNARSE POR ESCRITO CON EXCEPCIÓN DE LO DICHO EN LA CONDICIÓN SEXTA PARA EL AVISO DE SINIESTRO Y SERÁ PRUEBA SUFICIENTE DE LA NOTIFICACIÓN LA CONSTANCIA DEL ENVÍO DEL AVISO ESCRITO POR CORREO RECOMENDADO O CERTIFICADO, DIRIGIDO A LA ÚLTIMA DIRECCIÓN REGISTRADA POR LAS PARTES.

TAMBIÉN SERÁ PRUEBA SUFICIENTE DE LA NOTIFICACIÓN LA CONSTANCIA DE “RECIBIDO” CON LA FIRMA RESPECTIVA DE LA PARTE DESTINATARIA



CONDICIÓN DÉCIMA SEXTA. – DOMICILIO.

PARA TODOS LOS EFECTOS DEL PRESENTE CONTRATO, SE FIJA COMO DOMICILIO DE LAS PARTES LA CIUDAD DE EXPEDICIÓN DE LA PÓLIZA EN LA REPÚBLICA DE COLOMBIA, SIN PERJUICIO DE LAS DISPOSICIONES LEGALES QUE RIGEN LA MATERIA.

EL TOMADOR

COMPAÑÍA MUNDIAL DE SEGUROS S.A.
CALLE 33 No. 6B – 24 PISOS 2 Y 3, PBX 285 5600.
BOGOTÁ, DC – COLOMBIA.



AMPAROS ADICIONALES AL AMPARO BÁSICO, PREDIOS, LABORES Y OPERACIONES (PLO)

POR MEDIO DE LA CONTRATACIÓN DE LOS AMPAROS ADICIONALES DESCRITOS A CONTINUACIÓN SE AMPARAN LOS EVENTOS ALLI DESCRITOS, LOS PREDIOS, LABORES Y OPERACIONES. LA CONTRATACIÓN DE CADA UNO DE ESTOS AMPAROS Y SU VALOR ASEGURADO SE HARÁ CONSTAR EXPRESAMENTE EN LA CARÁTULA DE LA PÓLIZA. AMPARO DE CONTRATISTAS Y SUBCONTRATISTAS INDEPENDIENTES AMPARA LA RESPONSABILIDAD CIVIL EXTRA CONTRACTUAL EN QUE INCURRAN LOS CONTRATISTAS Y SUBCONTRATISTA INDEPENDIENTES AL SERVICIO DEL TOMADOR (CONTRATISTA) POR LO CUALES RESULTARE CIVILMENTE RESPONSABLE EL ASEGURADO EN VIRTUD DE LO ESTABLECIDO EN EL ARTÍCULO 2347 DEL CÓDIGO CIVIL.

DEFINICIÓN: POR CONTRATISTAS Y SUBCONTRATISTAS INDEPENDIENTES SE ENTENDERÁ TODA PERSONA NATURAL O JURÍDICA QUE REALICE LABORES PARA EL TOMADOR (CONTRATISTA) EN DESARROLLO DEL CONTRATO DESCRITO EN LA CARÁTULA DE LA PÓLIZA. EXCLUSIONES: EN ADICIÓN A LO ESTIPULADO EN LAS

CONDICIONES GENERALES DE LA PÓLIZA Y SALVO CONVENIO EXPRESO EN CONTRARIO, NO SE AMPARA LAS LESIONES A PERSONAS O DAÑOS A PROPIEDADES PROVENIENTES DE:

- a) TODA RESPONSABILIDAD CIVIL DERIVADA DEL USO, TENENCIA O CONTROL DE VEHÍCULOS AUTOMOTORES.
- b) TODA RESPONSABILIDAD CIVIL DERIVADA DEL USO, TENENCIA O CONTROL DE AEROPLANOS, AVIONES, EMBARCACIONES, BOTES, ETC.
- c) EMPRESAS DE VIGILANCIA.
- d) TODA RESPONSABILIDAD CIVIL PROPIA E INDEPENDIENTE.
- e) DAÑOS A PROPIEDADES SOBRE LAS CUALES ESTÉN O HAYAN ESTADO TRABAJANDO LOS CONTRATISTAS O SUBCONTRATISTAS O SUS EMPLEADOS.
- f) DAÑOS CAUSADOS A LAS PERSONAS O A LOS BIENES DE LOS CONTRATISTAS O SUBCONTRATISTAS O SUS EMPLEADOS.
- g) LA COBERTURA OTORGADA TAMPOCO SE EXTIENDE A CUBRIR RECLAMACIONES POR RESPONSABILIDAD CIVIL EXTRA CONTRACTUAL ENTRE LOS CONTRATISTAS O SUBCONTRATISTAS INDEPENDIENTES.



AMPARO PATRONAL

ESTE AMPARO CUBRE LA RESPONSABILIDAD CIVIL EN QUE INCURRA EL TOMADOR (CONTRATISTA) EN SU CALIDAD DE EMPLEADOR, POR MUERTE O LESIONES A LOS EMPLEADOS A SU SERVICIO DURANTE LAS LABORES A ELLOS ASIGNADAS EN DESARROLLO DE LAS ACTIVIDADES OBJETO DEL CONTRATO DESCRITO EN LA CARÁTULA DE LA PÓLIZA COMO CONSECUENCIA DEL ACCIDENTE DE TRABAJO Y OPERA ÚNICA Y EXCLUSIVAMENTE EN EXCESO DE LAS OBLIGACIONES QUE POR VIRTUD DE LAS NORMAS DE SEGURIDAD SOCIAL DEBEN SER TRASLADADAS POR EL EMPLEADOR A LAS ADMINISTRADORAS DE RIESGOS PROFESIONALES Y EN NINGÚN EVENTO CUBRE PRESTACIONES SOCIALES NI OBLIGACIONES DE CARÁCTER LABORAL.

SOLO SERÁN EXIGIBLES BAJO EL PRESENTE SEGURO LAS INDEMNIZACIONES A QUE DE ACUERDO CON EL ARTÍCULO 216 DEL CÓDIGO SUSTANTIVO DEL TRABAJO TENGAN DERECHO LOS TRABAJADORES, SIEMPRE EN EXCESO DE LA SEGURIDAD SOCIAL Y DEL SEGURO OBLIGATORIO DE ACCIDENTE DE TRANSITO SOAT.



EXCLUSIONES:

LA COBERTURA OTORGADA BAJO ESTE AMPARO NO SE EXTIENDE A CUBRIR LOS PERJUICIOS PATRIMONIALES QUE CAUSE EL ASEGURADO CON MOTIVO DE LA RESPONSABILIDAD CIVIL, QUE EN SU ORIGEN O EXTENSIÓN, DIRECTA O INDIRECTAMENTE, SEAN CAUSADOS POR O PROVENGAN DE:

- ENFERMEDADES PROFESIONALES, ENDÉMICAS O EPIDÉMICAS, SEGÚN SU DEFINICIÓN LEGAL.
- ACCIDENTES DE TRABAJO QUE HAYAN SIDO PROVOCADOS DELIBERADAMENTE O POR CULPA GRAVE DEL EMPLEADO.



DEFINICIONES:

- TRABAJADOR:** SE ENTIENDE POR TRABAJADOR TODA PERSONA QUE PRESTA AL TOMADOR (CONTRATISTA) UN SERVICIO PERSONAL, MEDIANTE REMUNERACIÓN Y BAJO SU PERMANENTE DEPENDENCIA O SUBORDINACIÓN.
- ACCIDENTE DE TRABAJO:** SE ENTIENDE POR ACCIDENTE DE TRABAJO TODO SUCESO IMPREVISTO Y REPENTINO QUE SOBREVenga POR CAUSA O CON OCASIÓN DEL TRABAJO Y QUE PRODUZCA AL TRABAJADOR UNA LESIÓN ORGÁNICA O PERTURBACIÓN FUNCIONAL PERMANENTE O PASAJERA Y QUE NO HAYA SIDO PROVOCADO DELIBERADAMENTE O POR CULPA GRAVE DE LA VÍCTIMA.



AMPARO DE VEHÍCULOS PROPIOS Y NO PROPIOS

ESTE AMPARO CUBRE LA RESPONSABILIDAD CIVIL EXTRA CONTRACTUAL EN QUE INCURRA EL TOMADOR (CONTRATISTA) COMO CONSECUENCIA DIRECTA DE LA UTILIZACIÓN DE VEHÍCULOS AUTOMOTORES DE TRANSPORTE TERRESTRE, REMOLQUES O SEMIREMOLQUES, DE SU PROPIEDAD O TOMADOS EN ARRENDAMIENTO, USUFRUCTO O COMODATO, EN DESARROLLO DEL CONTRATO DESCRITO EN LA CARÁTULA DE LA PÓLIZA.

PARA TODOS LOS EFECTOS DE LA PRESENTE PÓLIZA, SE ENTENDERÁ COMO VEHÍCULO TODO AUTOMOTOR DE TRANSPORTE TERRESTRE, REMOLQUE O SEMIREMOLQUE MANTENIDO POR EL TOMADOR (CONTRATISTA) EN CALIDAD DE ARRENDAMIENTO O DE COMODATO, Y QUE SE REQUIERA UNA PLACA PARA MOVILIZARSE EN VÍAS PÚBLICAS.

LA COBERTURA DEL PRESENTE ANEXO OPERA ÚNICA Y EXCLUSIVAMENTE EN EXCESO DE LOS SIGUIENTES LÍMITES POR EVENTO: \$50.000.000 PARA DAÑOS MATERIALES; \$50.000.000 PARA LESIONES O MUERTE A UNA PERSONA Y \$100.000.000 PARA LESIONES O MUERTE A DOS O MÁS PERSONAS. INDEPENDIENTE QUE EL VEHÍCULO QUE OCASIONE EL DAÑO ESTE O NO ASEGURADO POR UNA PÓLIZA DE AUTOMÓVILES. EN ESTE ÚLTIMO EVENTO LOS LÍMITES DESCRITOS OPERARÁN COMO DEDUCIBLE.



EXCLUSIONES

EL PRESENTE ANEXO NO SE EXTIENDE A AMPARAR LA RESPONSABILIDAD CIVIL EXTRA CONTRACTUAL DEL TOMADOR (CONTRATISTA) PROVENIENTE DE:

- a) LA UTILIZACIÓN DEL CUALQUIER AUTOMOTOR EN LABORES DE SERVICIO PÚBLICO.
- b) LOS DAÑOS POR PÉRDIDAS. AVERÍA O CUALQUIER OTRO CONCEPTO QUE SE PRODUZCA EN LOS OBJETOS TRANSPORTADOS POR LOS AUTOMOTORES MATERIA DEL PRESENTE AMPARO.
- c) LA UTILIZACIÓN EN EL GIRO DE LOS NEGOCIOS DEL ASEGURADO DE VEHÍCULOS DE PROPIEDAD DE SUSTRABAJADORES.
- d) DAÑOS O DESAPARICIÓN DE LOS VEHÍCULOS ASEGURADOS, SUS ACCESORIOS O CONTENIDO, O LA CARGA TRANSPORTADA.
- e) PÉRDIDAS O DAÑOS A LOS VEHÍCULOS AUTOMOTORES MATERIA DE LA PRESENTE COBERTURA, ASÍ COMO A SUS ACCESORIOS Y A LOS BIENES TRANSPORTADOS EN TALES VEHÍCULOS AUTOMOTORES, INCLUYENDO LAS OPERACIONES DE CARGUE Y DESCARGUE.



LA COBERTURA OTORGADA BAJO ESTE AMPARO NO SE EXTIENDE A CUBRIR LOS PERJUICIOS QUE CAUSE EL ASEGURADO CON MOTIVO DE LA RESPONSABILIDAD CIVIL, QUE EN SU ORIGEN O EXTENSIÓN, DIRECTA O INDIRECTAMENTE, SEAN CAUSADOS POR O PROVENGAN DE LOS RIESGOS NO AMPARADOS BAJO LA PÓLIZA DE SEGURO DE AUTOMÓVILES QUE CUBRAN LOS VEHÍCULOS PROPIOS Y NO PROPIOS OBJETO DE COBERTURA BAJO ESTE AMPARO.



GASTOS MEDICOS

ESTE AMPARO CUBRE LOS GASTOS MEDICOS INMEDIATOS DE EVENTOS MENORES (ATENCIÓN DE URGENCIAS) SURGIDOS CON OCASIÓN DE LA RESPONSABILIDAD CIVIL EXTRA CONTRACTUAL QUE SURGA DE HECHOS IMPUTABLES AL CONTRATISTA EN EL DESARROLLO DEL CONTRATO OBJETO DE LA PRESENTE POLIZA, HASTA POR LA SUMA ASEGURADA DESCRITA EN EL CUADRO DE AMPAROS CON LOS LIMITES TAMBIEN ALLI DESCRITOS O EN EL OBJETO DE LA MISMA.

SI LA PRESENTE COBERTURA ES AFECTADA POR UN ACCIDENTE DE TRANSITO OPERARA EN EXCESO DEL SOAT Y DE LOS SEGUROS QUE TENGAN LOS VEHICULOS.

LA PRESENTE COBERTURA NO SERA SUSCEPTIBLE DE APLICACIÓN DE DEDUCIBLE.



RESPONSABILIDAD CIVIL CRUZADA

ESTE AMPARO CUBRE LOS PERJUICIOS PATRIMONIALES (DAÑO EMERGENTE Y LUCRO CESANTE), DERIVADOS DE LA RESPONSABILIDAD CIVIL EXTRA CONTRACTUAL QUE SURGA POR RECLAMACIONES HECHAS ENTRE LAS PARTES QUE FIGUREN Y OSTENTEN LA CALIDAD DE ASEGURADOS EN LA PRESENTE POLIZA.

ESTA COBERTURA OPERA ÚNICAMENTE ENTRE LOS QUE FIGURAN COMO ASEGURADOS EN LA CARÁTULA DE LA PÓLIZA, CONSIDERÁNDOLOS TERCEROS ENTRE SÍ.



DISPOSICION LEGAL

EN LAS MATERIAS, HECHOS O CIRCUNSTANCIAS NO PREVISTOS Y RESUELTOS CON EL PRESENTE CLAUSULADO, EL CUAL ES LEY PARA LAS PARTES, SE APLICARAN LAS DISPOSICIONES LEGALES CONTENIDAS EN LAS LEYES COLOMBIANAS SOBRE LA MATERIA.



GASTOS DE DEFENSA JUDICIAL

LA COMPAÑÍA EN VIRTUD DEL ARTÍCULO 1128 DEL CODIGO DE COMERCIO RESPONDERÁ AÚN EN EXCESO DEL VALOR ASEGURADO, POR LOS COSTOS DEL PROCESO QUE EL TERCERO DAMNIFICADO



P O L I Z A D E S E G U R O

De Responsabilidad Civil Extracontractual

O SUS CAUSAHABIENTES PROMUEVAN EN SU CONTRA O LA DEL ASEGURADO, CON LAS SALVEDADES SIGUIENTES:

- A.** SI LA RESPONSABILIDAD PROVIENE DE DOLO O ESTÁ EXPRESAMENTE EXCLUIDA DE LA PRESENTE PÓLIZA.
- B.** SI EL ASEGURADO AFRONTA EL PROCESO CONTRA ORDEN EXPRESA DE LA ASEGURADORA, Y
- C.** SI LA CONDENA Y POR ENDE LA INDEMNIZACION POR LOS PERJUICIOS OCASIONADOS AL TERCERO AFECTADO Y A CARGO DEL ASEGURADO EXCEDE EL LIMITE ASEGURADO, LA ASEGURADORA SÓLO RESPONDERÁ POR LOS GASTOS DE DEFENSA EN PROPORCIÓN A LA CUOTA QUE LE CORRESPONDA EN LA INDEMNIZACIÓN.

SE DEJA EXPRESO QUE EN NIGUN MOMENTO LA PRESENTE POLIZA CUBRE EL PAGO DE LA CONSTITUCION DE CAUCIONES O FIANZAS.

EL TOMADOR

COMPAÑÍA MUNDIAL DE SEGUROS S.A.
CALLE 33 No. 6B – 24 PISOS 2 Y 3, PBX 285 5600.
BOGOTÁ, DC – COLOMBIA.

VIGILADO SUPERINTENDENCIA FINANCIERA DE COLOMBIA



COMPAÑIA MUNDIAL DE SEGUROS S.A.



P O L I Z A D E S E G U R O

De Responsabilidad Civil Extracontractual

- CLIENTE -

Referencia de Pago No.

22175044

Fecha de Facturación	17/06/2022	
POLIZA DE SEGURO DE RESPONSABILIDAD CIVIL EXTRA CONTRACTUAL		
Póliza No.	B-100006008	
Periodo Facturado	17/06/2022	07/05/2023

Fecha Límite de Pago	17/07/2022	
Prima (incluye gastos de expedición)	360.068,00	
IVA	68.413,00	
VALOR TOTAL A PAGAR \$	428.481,00	

EFFECTIVO \$

Datos del Cliente

Nombre / Razón Social	UNION TEMPORAL ECOLIMPIEZA	
CARRERA 25 # 40-68	901351411	
Intermediario	DAGOBERTO MARIO ROCHA ORTEGA	

Cheque

Banco	No Cuenta	No Cheque	Valor Cheque
TOTAL			

Apreciado Cliente:

- No se aceptan pagos parciales.
- Al realizar su pago de forma presencial (ante el cajero del banco) **UNICAMENTE** presente esta boleta de recaudo para garantizar la correcta referenciación del pago.
- Si esta boleta no ha sido recaudada efectivamente el **17/07/2022** se aplicará la clausula de terminación automática especificada en el condicionado de la póliza y en la carátula de esta (artículo 1068 código de comercio)
- Si realiza su pago en cheque o de forma mixta (efectivo y cheque), solamente gire cheque local a nombre de **PATRIMONIOS AUTÓNOMO CREDICORP CAPITAL FIDUCIARIA Nit 900531292-7**, al respaldo endóselo correctame y diligencie los datos del girador (nombre, NIT, teléfono) y el número de referencia de esta boleta. En caso de devolución del cheque se cobrará sanción del 20% de acuerdo con lo establecido en el artículo 731 del código de comercio. **NO SE ACEPTAN CHEQUES DE OTRAS PLAZAS.**
- Para realizar el pago a través del botón PSE, ingrese a nuestra página web www.segurosmondial.com.co en la imagen de PSE haga clic y continúe el proceso de pago.
- Para realizar el pago a través de las redes de Efecty o Baloto, ingrese a nuestra página web www.segurosmondial.com.co en la imagen de Efecty y Baloto haga clic y continúe el proceso para generar el pin de pago únicamente en efectivo.

ESPACIO PARA EL TIMBRE

VÁLIDO COMO RECIBO DE PAGO

- BANCO -

Referencia de Pago No.

22175044

Fecha de Facturación	17/06/2022	
POLIZA DE SEGURO DE RESPONSABILIDAD CIVIL EXTRA CONTRACTUAL		
Póliza No.	B-100006008	
Periodo Facturado	17/06/2022	07/05/2023

Fecha Límite de Pago	17/07/2022	
Prima (incluye gastos de expedición)	360.068,00	
IVA	68.413,00	
VALOR TOTAL A PAGAR \$	428.481,00	

EFFECTIVO \$

Datos del Cliente

Nombre / Razón Social	UNION TEMPORAL ECOLIMPIEZA	
CARRERA 25 # 40-68	901351411	
Intermediario	DAGOBERTO MARIO ROCHA ORTEGA	

Cheque

Banco	No Cuenta	No Cheque	Valor Cheque
TOTAL			

Corresponsales
OPCIÓN 1

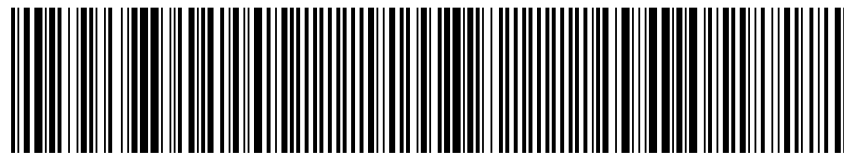

(415)7709998434219(8020)0000022175044(3900)000000428481(96)20220717

Bancos
Corresponsales
OPCIÓN 2



(415)7709998039933(8020)031594(8020)22990022175044(3900)000000428481(96)20220717



INFORMACIÓN DE PAGO

A continuación te brindamos información de los distintos medios de pago que tendrás a disposición:

OPCIÓN 1

 <p>CORRESPONSALES</p>	
--	--

OPCIÓN 2

 <p>BANCOS</p>	
--	---

 <p>CORRESPONSALES</p>	
--	--

Tu compañía siempre